



แผนพัฒนาท้องถิ่นสี่ปี

พ.ศ.๒๕๖๑ - ๒๕๖๔

ของ

เทศบาลตำบลวิหารแดง

อำเภอวิหารแดง จังหวัดสระบุรี

คำนำ

การจัดทำแผนพัฒนาท้องถิ่นสี่ปี พ.ศ. ๒๕๖๑-๒๕๖๔ ของเทศบาลตำบลวิหารแดง เป็นการ
จัดทำแผนระยะสั้น ที่ดำเนินการตามระเบียบกระทรวงมหาดไทยว่าด้วยการจัดทำแผนพัฒนาขององค์กร
ปกครองส่วนท้องถิ่น (ฉบับที่ ๒) พ.ศ. ๒๕๕๙ โดยจัดทำตามขั้นตอนการจัดทำแผนพัฒนาท้องถิ่นของกรม
ส่งเสริมการปกครองท้องถิ่น เพื่อให้การพัฒนาท้องถิ่นเป็นไปแบบ มีขั้นตอน มีเป้าหมาย ชัดเจนและสอดคล้อง
กับแผนยุทธศาสตร์การพัฒนา แผนพัฒนาเศรษฐกิจและสังคมแห่งชาติ ฉบับที่ ๑๒ (๒๕๖๐-๒๕๖๔)
ยุทธศาสตร์การพัฒนาจังหวัด วิสัยทัศน์จังหวัด ยุทธศาสตร์การพัฒนาอำเภอ วิสัยทัศน์อำเภอ โดยการ
นำเอาข้อมูลจากการสำรวจปัญหา / ความต้องการของประชาชนในแผนยุทธศาสตร์การพัฒนา นำมาประมวล
ผลสรุปเป็นประเด็นนำเสนอต่อที่ประชุมคณะกรรมการพัฒนาท้องถิ่น เพื่อร่วมกันในการพิจารณากำหนด
แนวทาง การจัดทำแผนพัฒนาสี่ปี พ.ศ. ๒๕๖๑ - ๒๕๖๔ เพื่อให้เกิดประโยชน์สูงสุดต่อการพัฒนาท้องถิ่น
สามารถบรรลุตามวัตถุประสงค์ และเป้าหมายอย่างมีประสิทธิภาพ มีทิศทางที่ชัดเจน ลดการซ้ำซ้อนและทำ
ให้สามารถตรวจสอบ ควบคุมการดำเนินงานของเทศบาลให้มีความโปร่งใสและพร้อมที่จะดำเนินการ หากได้รับ
การจัดสรรงบประมาณ

แผนพัฒนาสี่ปี ปี พ.ศ.๒๕๖๑ - ๒๕๖๔ จะเกิดประโยชน์สูงสุดได้หากดำเนินงานไปตาม
แนวทางที่กำหนด ตามวัตถุประสงค์ เป้าหมาย กิจกรรมแผนงาน/โครงการที่วางไว้อย่างแท้จริง เพื่อให้
ประชาชน สังคม เศรษฐกิจ การเมืองการบริหารได้รับการพัฒนาอย่างสูงสุด บนพื้นฐานของการประหยัด
แต่มีประสิทธิภาพและมีประสิทธิผล

งานวิเคราะห์นโยบายและแผน
สำนักปลัดเทศบาล

สารบัญ

ส่วนที่ ๑	สภาพทั่วไปและข้อมูลพื้นฐาน.....	๑
	๑. ด้านกายภาพ	๑
	๒. กำนันการเมือง/การปกครอง.....	๒
	๓. ประชากร.....	๓
	๔. สภาพทางสังคม	๔
	๕. ระบบบริการพื้นฐาน	๕
	๗. เศรษฐกิจพอเพียงท้องถิ่น (ด้านการเกษตรและแหล่งน้ำ	๖
	๘. ศาสนา ประเพณี วัฒนธรรม	๗
	๙. ทรัพยากรธรรมชาติ	๘
	๑๐. โครงสร้างและกระบวนการบริหารงานบุคคล	๙
ส่วนที่ ๒	สรุปผลการพัฒนาท้องถิ่นตามแผนพัฒนาท้องถิ่น (พ.ศ.๒๕๕๗-๒๕๖๐) ...	๑๑
	๑. สรุปผลการดำเนินงานตามงบประมาณที่ได้รับ และการเบิกจ่ายงบประมาณ ในปีงบประมาณ พ.ศ.๒๕๕๗-๒๕๖๐	๑๑
	๒. ผลที่ได้รับจากการดำเนินงานในปีงบประมาณ พ.ศ.๒๕๕๗-๒๕๖๐	๑๒
	๓. สรุปปัญหาอุปสรรคการดำเนินงานที่ผ่านมาและแนวทางการแก้ไข ปีงบประมาณ พ.ศ.๒๕๕๗-๒๕๖๐	๑๒
ส่วนที่ ๓	ยุทธศาสตร์องค์กรปกครองส่วนท้องถิ่น	๑๓
	๑. ความสัมพันธ์ระหว่างแผนพัฒนาระดับมหภาค	๑๓
	๒. ยุทธศาสตร์ขององค์กรปกครองส่วนท้องถิ่น	๑๖
	๓. การวิเคราะห์เพื่อพัฒนาท้องถิ่น	๒๑
ส่วนที่ ๔	การนำแผนพัฒนาท้องถิ่นสี่ปีไปสู่การปฏิบัติ	๓๖
	๑. ยุทธศาสตร์การพัฒนาและแผนงาน	๓๖
	๒. บัญชีโครงการพัฒนาท้องถิ่น	๓๘
ส่วนที่ ๕	การติดตามและประเมินผล	๙๔
	๑. การติดตามและประเมินผลยุทธศาสตร์	๙๔
	๒. การติดตามและประเมินผลโครงการ	๙๗
	๓. สรุปผลการพัฒนาท้องถิ่นในภาพรวม.....	๙๙
	๔. ข้อเสนอแนะในการจัดทำแผนพัฒนาท้องถิ่นในอนาคต	๑๐๓
ภาคผนวก	๑๐๔

ส่วนที่ ๑ สภาพทั่วไปและข้อมูลพื้นฐาน

ลักษณะที่ตั้ง

เทศบาลตำบลวิหารแดง เดิมเป็นสุขาภิบาลบ้านลำ ตามราชกิจจานุเบกษา เล่มที่ ๗๓ ตอนที่ ๔๕ ลงวันที่ ๓๐ พฤษภาคม พ.ศ.๒๔๙๙ และได้เปลี่ยนแปลงฐานะจากสุขาภิบาลบ้านลำเป็นเทศบาลตำบลบ้านลำ ตามพระราชบัญญัติเปลี่ยนแปลงฐานะของสุขาภิบาลเป็นเทศบาล พ.ศ.๒๕๔๒ เมื่อวันที่ ๒๕ พฤษภาคม ๒๕๔๒ แต่ด้วยพื้นที่ของเทศบาลตำบลบ้านลำส่วนใหญ่อยู่ในเขตอำเภอวิหารแดง และเป็นที่ตั้งของอำเภอวิหารแดง ดังนั้น เพื่อความเหมาะสมกับสภาพท้องที่ จึงได้ดำเนินการขอเปลี่ยนแปลงชื่อเทศบาลจากตำบลบ้านลำเป็นเทศบาลตำบลวิหารแดง ตามพระราชกฤษฎีกาเปลี่ยนชื่อเทศบาลตำบลบ้านลำเป็นเทศบาลตำบลวิหารแดง พ.ศ.๒๕๔๔ ซึ่งได้ประกาศในราชกิจจานุเบกษา ฉบับกฤษฎีกา เล่มที่ ๑๑๘ ตอน ๖๗ ก ลงวันที่ ๒๑ สิงหาคม พ.ศ. ๒๕๔๔ และมีผลบังคับใช้ตั้งแต่วันที่ ๒๒ สิงหาคม พ.ศ. ๒๕๔๔ เป็นต้นมา

ปัจจุบันเขตเทศบาลตำบลวิหารแดงมีพื้นที่ทั้งหมด ๒.๒๕ ตารางกิโลเมตร โดยมีเขตดังต่อไปนี้

ด้านเหนือ หลักเขตที่ ๑ ตั้งอยู่ตรงจุดที่อยู่ในแนวเส้นตั้งฉากกับหลัก ก.ม.ที่ ๕๑.๕๐๐ ของถนนสุวรรณศร ไปทางทิศตะวันตก ๓๘๐ เมตร
จากหลักเขตที่ ๑ เป็นเส้นตั้งฉากกับถนนสุวรรณศรไปทางทิศตะวันตกเฉียงเหนือ ๗๕๐ เมตร ซึ่งเป็นหลักที่ ๒

ด้านตะวันออก จากหลักเขตที่ ๒ เป็นเส้นขนานกับปากตะวันออกของถนนสุวรรณศร ไปทางทิศตะวันออกเฉียงใต้เป็นระยะ ๓๐๐๐ เมตร เป็นหลักเขตที่ ๓

ด้านใต้ จากหลักเขตที่ ๓ เป็นเส้นตั้งฉากกับเส้นหลักเขตที่ ๒ และหลักเขตที่ ๓ ไปทางทิศตะวันตกเฉียงใต้ ๗๕๐ เมตร ซึ่งเป็นหลักเขตที่ ๔

ด้านตะวันตก จากหลักเขตที่ ๔ เป็นเส้นขนานกับปากตะวันตกของถนนสุวรรณศร ไปทางทิศตะวันตกเฉียงเหนือ จนบรรจบกับหลักเขตที่ ๑

อาณาเขต

ทิศเหนือ	ติดต่อกับตำบลบ้านลำ และตำบลเจริญธรรม
ทิศใต้	ติดต่อกับตำบลวิหารแดง
ทิศตะวันออก	ติดต่อกับตำบลคลองเรือ
ทิศตะวันตก	ติดต่อกับตำบลหนองสรวง

สภาพทางภูมิศาสตร์

เทศบาลตำบลวิหารแดง มีพื้นที่ประมาณ ๒.๒๕ ตารางกิโลเมตร หรือประมาณ ๑,๘๗๕ ไร่ สภาพพื้นที่ภายในเขตเทศบาลเป็นพื้นที่ราบลุ่มมีคลองน้ำไหลผ่าน ๓ สาย มีบึงหนองโพธิ์เป็นแหล่งรองรับน้ำจากภูเขาด้านเหนือและมีทางหลวงแผ่นดินหมายเลข ๓๓ (บ้านหินกอง/นครนายก) ผ่านกลางเขตเทศบาล

เขตการปกครอง

เทศบาลตำบลวิหารแดง มีเขตการปกครองครอบคลุมพื้นที่บางส่วนของ ๕ ตำบล ๙ หมู่บ้าน ของอำเภอวิหารแดง ดังนี้

หมู่ที่ ๑, ๑๐	ตำบลวิหารแดง
หมู่ที่ ๑, ๑๐, ๑๑	ตำบลหนองสรวง
หมู่ที่ ๑, ๒	ตำบลเจริญธรรม
หมู่ที่ ๑	ตำบลคลองเรือ
หมู่ที่ ๑	ตำบลบ้านลำ

ประชากร

จำนวนประชากรในเขตเทศบาลตำบลวิหารแดง มีทั้งสิ้น ๔,๔๐๒ คน แยกเป็นชาย ๒,๐๖๓ คน เป็นหญิง ๒,๓๓๙ คน (ข้อมูล ณ เดือนเมษายน ๒๕๖๐)

ตารางแสดงจำนวนประชากรบ้านและครัวเรือน ภายในเขตเทศบาลตำบลวิหารแดง

ปี	สถิติประชากรย้อนหลัง			จำนวนครัวเรือน	หมายเหตุ
	ชาย	หญิง	รวม		
๒๕๕๖	๒,๐๗๕	๒,๒๓๕	๔,๓๑๐	๑,๔๓๔	
๒๕๕๗	๒,๐๓๔	๒,๒๔๘	๔,๒๘๒	๑,๔๕๔	
๒๕๕๘	๒,๐๓๖	๒,๒๘๖	๔,๓๒๒	๑,๔๙๐	
๒๕๕๙	๒,๑๓๗	๒,๔๐๑	๔,๕๓๘	๑,๕๒๕	

๒.๒ ด้านโครงสร้างพื้นฐาน

๒.๒.๑ การคมนาคม การจราจร

เทศบาลตำบลวิหารแดง มีเส้นทางคมนาคมทางรถยนต์ที่ใช้เป็นเส้นทางติดต่อระหว่างชุมชนต่างๆ และเป็นเส้นทางขนส่งวัตถุดิบทางการเกษตร ซึ่งสามารถพิจารณาถึงระดับความสำคัญและรายละเอียดดังนี้

- ทางหลวงแผ่นดินหมายเลข ๓๓ (หินกอง-นครนายก) เป็นถนนสายหลักที่มีความสำคัญในการติดต่อระหว่างชุมชนเทศบาลตำบลวิหารแดง กับจังหวัดและพื้นที่ตำบลใกล้เคียงโดยทางหลวงแผ่นดินหมายเลข ๑ (พหลโยธิน) ที่เทศบาลตำบลหินกอง อ.หนองแค จ.สระบุรี แยกขึ้นไปทางเหนือเข้าสู่ตัวจังหวัดสระบุรี เป็นถนนสายลาดยางสภาพถนนพอใช้ได้ มีขนาดเขตทางกว้างประมาณ ๔๐.๐๐ เมตร มี ๖ ช่องทางจราจร
- ทางหลวงแผ่นดินหมายเลข ๓๓ (หินกอง-บ้านนา) ยังสามารถติดต่อกับอำเภอ บ้านนา จังหวัดนครนายกและปราจีนบุรี
- ถนนสายรอง ทางหลวงจังหวัดหมายเลข ๓๔๐๕ (วิหารแดง-หนองหมู)
- เส้นทางคมนาคมที่แยกจากทางหลวงแผ่นดินหมายเลข ๓๓ ใช้ติดต่อกับตำบลหนองหมู สภาพผิวจราจรเป็นถนนลาดยาง มีเขตทางกว้างประมาณ ๒๕.๐๐ ม. มี ๒ ช่องทางจราจร
- ถนนสายย่อยหรือถนนซอยในเขตเทศบาล เป็นเส้นทางคมนาคมที่เชื่อมโยงระหว่างถนนสายหลักและถนนสายรอง ใช้ติดต่อเชื่อมโยงภายในชุมชนโดยสภาพถนนมีทั้งถนนลูกรัง ถนนลาดยาง ถนน ค.ส.ล. มีเขตทางกว้างประมาณ ๕.๐๐-๑๒.๐๐ ม. จำนวน ๓๖ สาย ดังนี้

- ถนนเทศบาล ๑ (ซอย ๘)
- ถนนเทศบาล ๒ (ซอยสหกรณ์ไคนม)
- ถนนเทศบาล ๓ (ซอยข้างสหกรณ์)
- ถนนเทศบาล ๔ (ซอยวัดบ้านดอน)
- ถนนเทศบาล ๕ (ซอยเจริญธรรม)
- ถนนเทศบาล ๖ (ซอยหลังโรงเรียนประเทียวิทยาทาน)
- ถนนเทศบาล ๗ (ซอยดงผักเสี้ยน)
- ถนนเทศบาล ๘ (ซอยเกาะพะยอม)
- ถนนเทศบาล ๙ (ซอยบ้านครูสัว)
- ถนนเทศบาล ๑๐ (ซอยข้างสถานีตำรวจภูธรวิหารแดง)
- ถนนเทศบาล ๑๑ (ซอยวัดหนองโพธิ์)
- ถนนเทศบาล ๑๒ (ซอยประปา)
- ถนนเทศบาล ๑๓ (ซอยโทรศัพท์)
- ถนนเทศบาล ๑๔ (ซอยบ้านลุงม่วง)
- ถนนเทศบาล ๑๕ (ซอยหลังโรงเรียนอนุบาล)
- ถนนเทศบาล ๑๖ (ซอยบึงหนองโพธิ์)
- ถนนเทศบาล ๑๗ (ซอยโรงเรียนวิหารแดง)
- ถนนเทศบาล ๑๘ (ซอยบึงหนองโพธิ์ฝั่งขวา)
- ถนนเทศบาล ๑๙ (ซอยนางสาวท)
- ถนนเทศบาล ๒๐ (ซอยตรอกบ้านชายหนอง)
- ถนนเทศบาล ๒๑ (ซอยวัดวิหารแดง)
- ถนนเทศบาล ๒๒ (ซอยโรงขนมจีนแม่หนู)
- ถนนเทศบาล ๒๓ (ซอยสมานมิตร)
- ถนนเทศบาล ๒๔ (ซอยไปรษณีย์)
- ถนนเทศบาล ๒๕ (ซอยวิริยะการเกษตร)
- ถนนเทศบาล ๒๖ (ถนนเศรษฐสุสุนทร)
- ถนนเทศบาล ๒๗ (ซอยตลาดผ้า)
- ถนนเทศบาล ๒๘ (ซอยวังขร)
- ถนนเทศบาล ๒๙ (ซอยศาลเจ้าพ่อแดง)
- ถนนเทศบาล ๓๐ (ซอยธนาคารไทยพาณิชย์)
- ถนนเทศบาล ๓๑ (ซอยคลองไทร)
- ถนนเทศบาล ๓๒ (ซอยปิยะภักดิ์)
- ถนนเทศบาล ๓๓ (ซอยโรงฆ่าสัตว์)
- ถนนเทศบาล ๓๔ (ซอยโรงสีบน)
- ถนนเทศบาล ๓๕ (ซอยโรงกลึง)
- ถนนเทศบาล ๓๖ (ซอยบ้าน อ.พรทิพย์)

- เขตเทศบาลตำบลวิหารแดง เป็นพื้นที่ราบลุ่มมีคลองน้ำไหลผ่าน ๓ สาย ประกอบด้วย คลองคลองเรือ, คลองหนองโพธิ์, คลองวิหารแดง มีบึงน้ำหนองโพธิ์ เป็นแหล่งรองรับน้ำจากภูเขาด้านเหนือ

๒.๒.๒ การประปา

การบริการด้านน้ำประปาในเขตเทศบาลตำบลวิหารแดง ดำเนินการโดยการประปาส่วนภูมิภาคหนองแค สระบุรี

๒.๒.๓ การไฟฟ้า

การบริการไฟฟ้าภายในเขตเทศบาลตำบลวิหารแดง ดำเนินการโดยการไฟฟ้าส่วนภูมิภาค สาขาอยุธยาวิหารแดง ซึ่งมีที่ตั้งของสำนักงานบริเวณริมทางหลวงแผ่นดินหมายเลข ๓๓ (ถนนสุวรรณศร) ให้บริการไฟฟ้าครบทุกครัวเรือน แต่ไฟฟ้าสาธารณะยังไม่ครอบคลุมทั่วถึงทุกถนนภายในเขตเทศบาล บางแห่งมีการชำรุด และเกิดกระแสไฟฟ้าตกบ้างบางชุมชนในช่วงที่มีการใช้กระแสไฟฟ้าสูง

ในส่วนของกำรบำรุงรักษา เทศบาลตำบลวิหารแดงเป็นผู้รับผิดชอบในการซ่อมบำรุงอุปกรณ์ต่างๆ เช่น ดวงไฟ โคมไฟ เมื่อมีการชำรุด

๒.๒.๔ โทรศัพท์

บริษัท ทศท.คอร์ปอเรชั่น จำกัด (มหาชน) มีศูนย์ชุมสายทางโทรศัพท์ จำนวน ๑ แห่ง ตั้งอยู่ริมทางหลวงแผ่นดินหมายเลข ๓๓ (ถนนสุวรรณศร) มีตู้โทรศัพท์สาธารณะทั่วถึงภายในเขตเทศบาล

๒.๒.๕ การสื่อสาร

- บริษัทไปรษณีย์ไทย จำกัด (ไปรษณีย์วิหารแดง) มีที่ทำการ จำนวน ๑ แห่ง ตั้งอยู่ริมทางหลวงแผ่นดินหมายเลข ๓๓ (ถนนสุวรรณศร) ให้บริการรับ-ส่ง จดหมาย พัสดุภัณฑ์ ธนาณัติ ครอบคลุมพื้นที่ในเขตและนอกเขตเทศบาล เปิดบริการตั้งแต่วันจันทร์-ศุกร์ และเปิดให้บริการครึ่งวันในวันเสาร์

- สื่อที่เทศบาลตำบลวิหารแดง ดำเนินการเอง

- ระบบเสียงตามสาย โดยแม่ข่ายประจำอยู่ที่อาคารสำนักงานเทศบาลตำบลวิหารแดง สามารถให้บริการได้ครอบคลุมพื้นที่เขตเทศบาลตำบลวิหารแดง ร้อยละ ๙๐

- ระบบข่ายวิทยุสื่อสาร มีศูนย์วิทยุสื่อสาร จำนวน ๑ แห่ง ตั้งอยู่ที่สถานีดับเพลิงเทศบาลตำบลวิหารแดง โดยใช้คลื่นความถี่ ๑๖๒.๕๕ MHz นามเรียกขาน “ศูนย์วิทยุกาสะลอง”

๒.๒.๖ ลักษณะการใช้ที่ดิน

เทศบาลตำบลวิหารแดงเป็นชุมชนเมือง โดยมีศูนย์กลางของเมืองอยู่บริเวณตลาดสดเทศบาล ริมทางหลวงแผ่นดินหมายเลข ๓๓ (ถนนสุวรรณศร) ซึ่งบริเวณดังกล่าวเป็นย่านเศรษฐกิจ ส่วนพื้นที่เพื่อการพักอาศัยจะกระจายตัวอยู่ทั่วไปในพื้นที่เขตเทศบาล โดยมีลักษณะกระจายตัวอยู่ทั่วไปในพื้นที่เขตเทศบาล โดยมีลักษณะกระจายตัวเป็นแนวยาวตามสองฝั่งของถนนสุวรรณศร พื้นที่สภาพโดยรอบเขตเทศบาลมีการทำเกษตรกรรม ส่วนอุตสาหกรรมที่เกิดขึ้นภายในเขตเทศบาลจะเป็นอุตสาหกรรมต่อเนื่องทางการเกษตรและปศุสัตว์ ได้แก่ การปลูกข้าว การเลี้ยงไก่ไข่ การเลี้ยงสุกร การเพาะเห็ด ฯลฯ

๓. ด้านเศรษฐกิจ

๓.๑ โครงสร้างทางเศรษฐกิจ

สภาพเศรษฐกิจและรายได้ของประชากรในเขตเทศบาลตำบลวิหารแดง ประชากรส่วนใหญ่จะประกอบอาชีพค้าขายหรือธุรกิจส่วนตัว ซึ่งเป็นการค้าขายขนาดเล็ก ส่วนมากจะประกอบการค้าในบริเวณตลาดสดเทศบาล และสองฝั่งริมถนนสุวรรณศร รองลงมาจะประกอบอาชีพในทางเกษตรกรรม พนักงานบริษัทหรือประกอบอาชีพรับจ้างทั่วไป และข้าราชการตามลำดับ

๓.๒ การเกษตรกรรม

เกษตรกรรมเป็นอาชีพที่สำคัญเป็นอันดับสองของประชากรในเขตเทศบาลตำบล
วิหารแดง พืชเศรษฐกิจหลักที่ปลูกกันมากได้แก่ ข้าว ซึ่งจะมีการเพาะปลูกปีละ ๒ ครั้ง โดยอาศัยน้ำฝน น้ำ
จากคลองบางก และคลองชลประทาน ส่วนผลผลิตอื่นที่ได้จากการเกษตรจะมีพ่อค้าเข้าไปทำการรับซื้อจาก
แหล่งเพาะปลูก

๓.๓ การพาณิชย์กรรมและบริการ

๑) สถานประกอบการด้านพาณิชย์กรรม

- สถานีบริการน้ำมัน	๓	แห่ง
- ตลาดสด	๑	แห่ง
- ร้านค้าทั่วไป		แห่ง
- ร้านค้าประเภทร้านสะดวกซื้อ	๓	แห่ง
- ห้างสรรพสินค้า	-	แห่ง
- ร้านทอง	๘	แห่ง

๒) สถานประกอบการเทศพาณิชย์

- โรงฆ่าสัตว์	๑	แห่ง
---------------	---	------

๓) สถานประกอบการด้านบริการ

- ธนาคาร	๔	แห่ง
- สถานที่จำหน่ายอาหาร		แห่ง

๓.๔ การอุตสาหกรรม

ในเขตเทศบาลตำบลวิหารแดง ไม่มีโรงงานอุตสาหกรรม

๓.๕ การท่องเที่ยว

จังหวัดสระบุรี มีแหล่งท่องเที่ยวเชิงธรรมชาติ และสถานที่สำคัญทาง
พระพุทธศาสนาหลายแห่ง แต่ภายในเขตเทศบาลตำบลวิหารแดง ไม่มีแหล่งท่องเที่ยวที่สำคัญ แต่เป็นเมืองที่มี
พื้นที่ติดต่อกับแหล่งท่องเที่ยวทางธรรมชาติหลายแห่งของจังหวัดนครนายก ซึ่งมีระยะทางเพียง ๓๐ กิโลเมตร
และอยู่ห่างจากกรุงเทพฯ ประมาณ ๙๐ กิโลเมตร

๔. ด้านสังคม

๔.๑ ชุมชน

เทศบาลตำบลวิหารแดง มีชุมชนที่จัดตั้งขึ้นตามนโยบายของกระทรวงมหาดไทย
จำนวน ๙ ชุมชน ประกอบด้วย

ลำดับที่	ชื่อชุมชน	ประธานชุมชน	
๑	ชุมชนวัดวิหารแดง	นางศุภวรรณ รุ่งเพชรรัตน์	
๒	ชุมชนวิหารแดงร่วมใจ	นายสพลสิษฐ์ บุญมหาผล	
๓	ชุมชนหนองโพธิ์	นายสัญญาชัย แก้วสุทธา	
๔	ชุมชนริมบึง	นางยุพดี ชูช้าง	
๕	ชุมชนหลังไปรษณีย์	นางสุธาทิพย์ วายุโชติ	
๖	ชุมชนหลังโรงเรียนประเทียบ	นายสวัสดิ์ กสิกิจนำชัย	
๗	ชุมชนแยกไทรทอง	นางนุชจริย์ โชควัฒนกิจ	

๘	ชุมชนซอยแปด	นางสุชาดา แสนทวี	
๙	ชุมชนฉางข้าวสทภณ	นายสมบุรณ์ สว่างแก้ว	

๔.๒ ศาสนา

ประชาชนภายในเขตเทศบาลตำบลวิหารแดง มีวิถีการดำรงชีวิตแบบเรียบง่าย มัธยัสถ์ นับถือศาสนาพุทธ ประมาณร้อยละ ๙๙ อีกประมาณร้อยละ ๑ นับถือศาสนาอื่น

๔.๓ ประเพณีและวัฒนธรรม

งานประเพณีที่สำคัญที่นิยมสืบทอดกันมาตั้งแต่โบราณจนถึงปัจจุบัน คือ

- ๑) ประเพณีสงกรานต์ จะจัดขึ้นในวันที่ ๑๒ เมษายน ของทุกปี โดยเทศบาลจัดให้มีการรดน้ำดำหัวผู้สูงอายุ และขบวนแห่นางสงกรานต์ในช่วงเช้าและมีมหรสพในช่วงค่ำ
- ๒) งานประเพณีลอยกระทง จะจัดให้มีในวันขึ้น ๑๕ ค่ำ เดือน ๑๒
- ๓) งานพิธีทางศาสนา อาทิ วันวิสาขบูชา วันมาฆบูชา วันอาสาฬหบูชา วันเข้าพรรษา และวันออกพรรษา ฯลฯ
- ๔) งานรัฐพิธี เช่น วันจักรี วันฉัตรมงคล วันปิยมหาราช วันเฉลิมพระชนมพรรษาฯ
- ๕) งานประเพณีประจำท้องถิ่น งานประจำปีศาลเจ้าต่างๆ งานประจำปีหลวงพ่อด่าง เทศกาลกินเจ ฯลฯ

๔.๔ การศึกษา

ในพื้นที่เขตเทศบาลตำบลวิหารแดง มีสถานศึกษาในสังกัดต่างๆ ดังนี้

ระดับอนุบาล-ประถมศึกษา

- ศูนย์พัฒนาเด็กเล็กเทศบาลตำบลวิหารแดง
- โรงเรียนอนุบาลวิหารแดง
- โรงเรียนวัดหนองโพธิ์
- โรงเรียนชุมชนวัดวิหารแดง
- โรงเรียนบำรุงปัญญา (เอกชน)

ระดับมัธยมศึกษา

- โรงเรียนประเทียวิทยาทาน

๔.๕ การสาธารณสุข

- โรงพยาบาลส่งเสริมสุขภาพตำบล จำนวน ๑ แห่ง
- คลินิกเอกชน จำนวน ๕ แห่ง
- ศูนย์บริการ “บ้านสุขภาพ” ทต.วิหารแดง จำนวน ๑ แห่ง

๔.๖ การป้องกันและบรรเทาสาธารณภัย

-สถิติเพลิงไหม้ในรอบปีที่ผ่านมา (๑ ม.ค. -๓๑ ธ.ค. ๒๕๕๓)

- | | |
|------------------------|---------------|
| (๑) เพลิงไหม้ทั่วไป | จำนวน - ครั้ง |
| (๒) เพลิงไหม้บ้านเรือน | จำนวน - ครั้ง |

- รถยนต์ดับเพลิง ๒ คัน แยกเป็น

- ๑) เบอร์ ๔ จุมน้ำได้ ๔๐๐๐ ลิตร ซื้อเมื่อ พ.ศ.๒๕๔๓ ราคา - บาท
- ๒) เบอร์ ๓ จุมน้ำได้ ๒๐๐๐ ลิตร ซื้อเมื่อ พ.ศ.๒๕๓๙

ราคา ๑,๙๙๒,๓๔๐.- บาท

- รถยนต์บรรทุกน้ำ

๑) เบอร์ ๒ จุน้ำได้ ๕๐๐๐ ลิตร ซื้อเมื่อ พ.ศ. ๒๕๓๕

ราคา ๙๘๗,๗๗๗.- บาท

๒) เบอร์ ๕ จุน้ำได้ ๕๐๐๐ ลิตร ซื้อเมื่อ พ.ศ. ๒๕๔๘

ราคา ๖๒๐,๕๕๗.- บาท

๓) เบอร์ ๖ จุน้ำได้ ๑๐,๐๐๐ ลิตร รับโอนจากอำเภอลำลูกกา

เมื่อ พ.ศ.๒๕๔๘ ราคา ๑,๕๖๙,๐๐๐.- บาท

- รถยนต์กู้ภัย รับโอนจากอำเภอลำลูกกาเมื่อ พ.ศ.๒๕๔๘ ราคา ๒,๕๑๘,๘๗๐.- บาท

- เครื่องสูบน้ำดับเพลิงชนิดหาคาบ ๑ เครื่อง

- พนักงานดับเพลิง ๑๔ คน

- อาสาสมัครป้องกันภัยฝ่ายพลเรือน ๘๖ คน

- รถพยาบาลฉุกเฉิน ๑ คัน

- การฝึกซ้อมแผนป้องกันฯ ปี ๒๕๕๙

๑) การฝึกซ้อมตามโรงงาน ๕ ครั้ง

๒) การฝึกซ้อมเจ้าหน้าที่ ๔ ครั้ง/เดือน

- การระบายน้ำ

๑) ระยะเวลาเฉลี่ยที่น้ำท่วมขังสูงสุด ๑ ชั่วโมง

๕. ด้านสิ่งแวดล้อมและทรัพยากรธรรมชาติ

๕.๑ ภูมิอากาศ

- อุณหภูมิสูงสุด ๓๓.๒ องศาเซลเซียส

- อุณหภูมิต่ำสุด ๒๓.๔ องศาเซลเซียส

๕.๒ แหล่งน้ำ

- หนอง บึง จำนวน ๑ แห่ง

- คลอง ลำธาร จำนวน ๓ แห่ง

๕.๓ ชยะมูลฝอย

ปัจจุบันเทศบาลตำบลวิหารแดง มีปริมาณขยะมูลฝอยที่เกิดขึ้นประมาณ ๘ ตัน/วัน
ที่ดินสำหรับกำจัดขยะอยู่ที่โรงปูนที่พีไอ จ.สระบุรี

๖. ด้านการเมือง – การบริหาร

๖.๑ โครงสร้างการกำหนดส่วนราชการของเทศบาลตำบลวิหารแดง

สำนักปลัดเทศบาล

๑) ฝ่ายบริหารงานทั่วไป

- งานธุรการ

- งานการเจ้าหน้าที่

- งานวิเคราะห์นโยบายและแผน

- งานบริการและเผยแพร่วิชาการ

- งานพัฒนาชุมชน

๒) ฝ่ายปกครอง

- งานทะเบียนราษฎร
- งานนิติการ
- งานรักษาความสงบ
- งานป้องกันและบรรเทาสาธารณภัย

กองคลัง

๓) ฝ่ายบริหารงานคลัง

- งานธุรการ
- งานการเงินและบัญชี
- งานพัสดุและทรัพย์สิน

๔) ฝ่ายพัฒนารายได้

- งานพัฒนารายได้
- งานแผนที่ภาษีและทะเบียนทรัพย์สิน

กองช่าง

๕) ฝ่ายแบบแผนและก่อสร้าง

- งานธุรการ
- งานวิศวกรรม

๖) ฝ่ายการโยธา

- งานสาธารณูปโภค
- งานสวนสาธารณะ

กองสาธารณสุขและสิ่งแวดล้อม

๗) ฝ่ายบริหารงานสาธารณสุข

- งานธุรการ
- งานรักษาความสะอาด
- งานสุขาภิบาลอนามัยสิ่งแวดล้อม

๘) ฝ่ายบริการสาธารณสุข

- งานส่งเสริม งานป้องกันและควบคุมโรคติดต่อ
- งานศูนย์บริการสาธารณสุข

กองการศึกษา

๙) ฝ่ายบริหารการศึกษา

- งานธุรการ
- งานห้องสมุดประชาชน

๑๐) ฝ่ายส่งเสริมการศึกษา ศาสนาและวัฒนธรรม

- งานการศึกษาปฐมวัย

ส่วนที่ ๒

สรุปผลการพัฒนาท้องถิ่นตามแผนพัฒนาท้องถิ่น (พ.ศ.๒๕๕๗-๒๕๖๐)

๑. สรุปผลการดำเนินงานตามงบประมาณที่ได้รับ และการเบิกจ่ายงบประมาณในปีงบประมาณ
แผนยุทธศาสตร์การพัฒนา พ.ศ.๒๕๕๗

ยุทธศาสตร์	จำนวนโครงการ	
	จำนวนโครงการที่ปรากฏอยู่ในแผน	จำนวนโครงการที่ได้ปฏิบัติ
๑. ยุทธศาสตร์การพัฒนาโครงสร้างพื้นฐาน	๘	๔
๒. ยุทธศาสตร์การพัฒนาเศรษฐกิจ	๑๐	๗
๓. ยุทธศาสตร์การพัฒนาคุณภาพชีวิตและเสริมสร้างความเข้มแข็งของชุมชน	๑๘	๑๖
๔. ยุทธศาสตร์พัฒนาการบริหารจัดการบ้านเมืองที่ดี	๑๒	๑๑
๕. ยุทธศาสตร์การอนุรักษ์ทรัพยากรธรรมชาติและสิ่งแวดล้อม	๑๒	๑๒
รวม	๖๒	๕๑

แผนยุทธศาสตร์การพัฒนา พ.ศ.๒๕๕๘

ยุทธศาสตร์	จำนวนโครงการ	
	จำนวนโครงการที่ปรากฏอยู่ในแผน	จำนวนโครงการที่ได้ปฏิบัติ
ยุทธศาสตร์การพัฒนาโครงสร้างพื้นฐาน	๓	๒
ยุทธศาสตร์การพัฒนาเศรษฐกิจ	๑๖	๑๐
ยุทธศาสตร์การพัฒนาคุณภาพชีวิตและเสริมสร้างความเข้มแข็งของชุมชน	๑๖	๑๒
ยุทธศาสตร์พัฒนาการบริหารจัดการบ้านเมืองที่ดี	๑๗	๑๒
ยุทธศาสตร์การอนุรักษ์ทรัพยากรธรรมชาติและสิ่งแวดล้อม	๓	๓
รวม	๕๕	๓๙

แผนยุทธศาสตร์การพัฒนา พ.ศ.๒๕๕๙

ยุทธศาสตร์	จำนวนโครงการ	
	จำนวนโครงการที่ปรากฏอยู่ในแผน	จำนวนโครงการที่ได้ปฏิบัติ
ยุทธศาสตร์การพัฒนาโครงสร้างพื้นฐาน	๑๓	๑๐.๐
ยุทธศาสตร์การพัฒนาเศรษฐกิจ	๒๙	๒๔.๐
ยุทธศาสตร์การพัฒนาคุณภาพชีวิตและเสริมสร้างความเข้มแข็งของชุมชน	๒๑	๒๑.๐
ยุทธศาสตร์พัฒนาการบริหารจัดการบ้านเมืองที่ดี	๑๘	๑๘.๐
ยุทธศาสตร์การอนุรักษ์ทรัพยากรธรรมชาติและสิ่งแวดล้อม	๑๖	๑๖.๐
รวม	๙๗	๘๙.๐

๒. ผลที่ได้รับจากการดำเนินงานในปีงบประมาณ พ.ศ.๒๕๕๗-๒๕๖๐

การพัฒนาตามนโยบายของท้องถิ่นที่ผ่านมาการพัฒนาท้องถิ่น ของ เทศบาลตำบลวิหารแดง ได้พัฒนาไปตามแผนยุทธศาสตร์การพัฒนา ๔ ปี แผนพัฒนาท้องถิ่นสี่ปี และแผนการดำเนินงาน ซึ่งจัดทำขึ้น เพื่อมุ่งพัฒนาในพื้นที่ของตนเองและบูรณาการร่วมกับหน่วยงานอื่นๆ โดยสอดคล้องกับนโยบายของรัฐบาล นโยบายของจังหวัด นโยบายของอำเภอ ตลอดจนหน่วยงานอื่น ๆ ที่เกี่ยวข้องรวมถึงท้องถิ่นที่อยู่ใกล้เคียงกัน มากขึ้น

๓. สรุปปัญหาอุปสรรคการดำเนินงานที่ผ่านมาและแนวทางการแก้ไข ปีงบประมาณ พ.ศ.๒๕๕๗-๒๕๖๐

จากการปฏิบัติงานในงบประมาณ พ.ศ.๒๕๕๗-๒๕๖๐ เทศบาลตำบลวิหารแดง ได้ดำเนินการตามแผนพัฒนาของเทศบาล ซึ่งประสบอุปสรรคในเรื่องของงบประมาณที่มีไม่เพียงพอในการแก้ไขปัญหา และในเรื่องของความร่วมมือของประชาชนในการร่วมกิจกรรมกับทางเทศบาล

ส่วนที่ ๓

ยุทธศาสตร์องค์กรปกครองส่วนท้องถิ่น

๑. ความสัมพันธ์ระหว่างแผนพัฒนาระดับมหภาค

๑.๑ แผนยุทธศาสตร์ชาติ ๒๐ ปี

การจัดทำแผนพัฒนาของเทศบาลจะต้องมีความสัมพันธ์ระหว่างแผนยุทธศาสตร์ชาติ เพื่อขับเคลื่อนการพัฒนาประเทศไปสู่ความมั่นคง มั่งคั่ง และยั่งยืน โดยแผนยุทธศาสตร์ชาติ ๒๐ ปี ของประเทศไทยกำลังอยู่ระหว่างการการเสนอร่างกรอบยุทธศาสตร์ชาติต่อที่ประชุมคณะกรรมการจัดทำยุทธศาสตร์ชาติ ซึ่งขณะนี้อยู่ระหว่างการดำเนินการปรับปรุงร่างกรอบยุทธศาสตร์ชาติตามมติที่ประชุมคณะกรรมการจัดทำร่างยุทธศาสตร์ชาติ โดยร่างกรอบยุทธศาสตร์ชาติ ๒๐ ปี (พ.ศ. ๒๕๖๐ -๒๕๗๙) สรุปย่อได้ ดังนี้

ยุทธศาสตร์ชาติ : กรอบการพัฒนาระยะยาว

เพื่อให้บรรลุวิสัยทัศน์
“ประเทศไทยมีความมั่นคง มั่งคั่ง ยั่งยืน เป็นประเทศพัฒนาแล้ว
ด้วยการพัฒนาความปรีชาของเศรษฐกิจพอเพียง”
นำไปสู่การพัฒนาให้คนไทยมีความสุข
และตอบสนองต่อการบรรลุ
ซึ่งผลประโยชน์แห่งชาติ ในการที่จะพัฒนาคุณภาพชีวิต
สร้างรายได้ระดับสูงเป็นประเทศพัฒนาแล้ว และสร้าง
ความสุขของคนไทย **สังคมมีความมั่นคง เสมอภาคและ
เป็นธรรม** ประเทศสามารถแข่งขันได้ในระบบเศรษฐกิจ



ความเชื่อมโยงของยุทธศาสตร์ชาติกับแผนในระดับต่างๆ

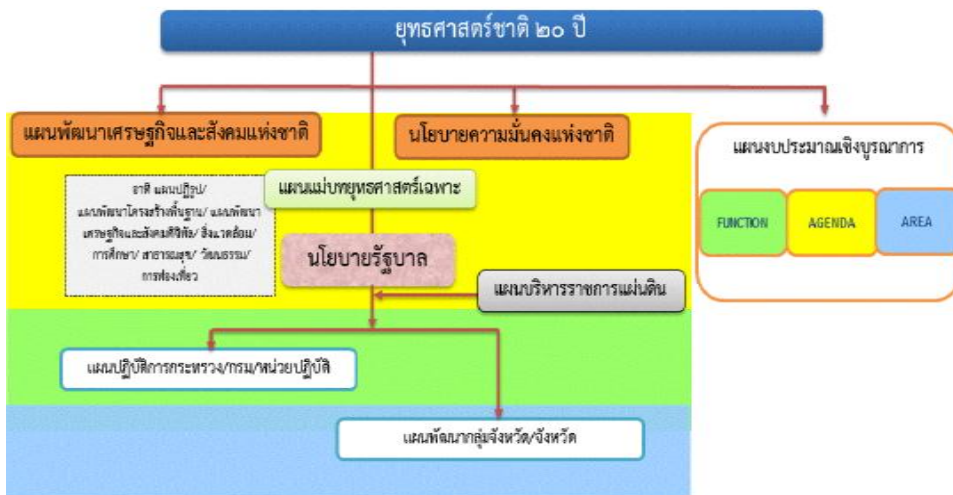

๑. ความเป็นมา...

๑. ความเป็นมา

คณะรัฐมนตรีได้มีมติเมื่อวันที่ ๓๐ มิถุนายน ๒๕๕๘ เห็นชอบให้มีการจัดตั้งคณะกรรมการจัดทำยุทธศาสตร์ชาติ มีอำนาจหน้าที่ในการจัดทำร่างยุทธศาสตร์ชาติระยะ ๒๐ ปี เพื่อใช้ในการขับเคลื่อนการพัฒนาประเทศสู่ความมั่นคง มั่งคั่ง และยั่งยืน และให้เสนอร่างยุทธศาสตร์ชาติระยะ ๒๐ ปี ให้คณะรัฐมนตรีพิจารณาให้ความเห็นชอบเพื่อใช้เป็นกรอบในการดำเนินงานในระยะที่ ๒ ของรัฐบาล (ปี ๒๕๕๘ - ๒๕๕๙) และกรอบการปฏิรูปในระยะที่ ๓ (ปี ๒๕๖๐ เป็นต้นไป) คณะกรรมการจัดทำยุทธศาสตร์ชาติได้แต่งตั้งคณะกรรมการ ๒ คณะ ได้แก่ (๑) คณะอนุกรรมการจัดทำยุทธศาสตร์และกรอบการปฏิรูป เพื่อจัดทำร่างกรอบยุทธศาสตร์ชาติระยะ ๒๐ ปี และ (๒) คณะอนุกรรมการจัดทำแผนปฏิบัติการตามแนวทางการปฏิรูปประเทศเพื่อจัดทำร่างแผนปฏิบัติการตามแนวทางการปฏิรูปประเทศ (Roadmap) ภายใต้ยุทธศาสตร์ชาติระยะ ๒๐ ปี

คณะอนุกรรมการจัดทำยุทธศาสตร์และกรอบการปฏิรูปได้ดำเนินการยกยกร่างกรอบยุทธศาสตร์ชาติระยะ ๒๐ ปี ตามแนวทางที่คณะรัฐมนตรีกำหนด โดยได้มีการนำความคิดเห็นและข้อเสนอแนะจากกรรมการจัดทำยุทธศาสตร์ชาติที่มาจากหลายภาคส่วน ได้แก่ ภาครัฐ ภาคเอกชน ภาคการเมือง และ นักวิชาการ รวมถึงได้พิจารณานำข้อคิดเห็นจากสภาปฏิรูปแห่งชาติ และความคิดเห็นจากภาคประชาชนมาเป็นข้อมูลในการยกยกร่างยุทธศาสตร์ชาติด้วย และได้นำเสนอร่างกรอบยุทธศาสตร์ชาติระยะ ๒๐ ปี ต่อที่ประชุมคณะกรรมการจัดทำยุทธศาสตร์ชาติ ซึ่งขณะนี้อยู่ระหว่างการดำเนินการปรับปรุงร่างกรอบยุทธศาสตร์ชาติตามมติที่ประชุมคณะกรรมการจัดทำยุทธศาสตร์ชาติ

ในการดำเนินการขั้นต่อไป คณะกรรมการจัดทำยุทธศาสตร์ชาติจะนำเสนอร่างกรอบยุทธศาสตร์ชาติเพื่อขอความเห็นชอบจากคณะรัฐมนตรีและจะได้มีการรับฟังความคิดเห็นจากประชาชน ก่อนที่จะนำเสนอต่อสภานิติบัญญัติแห่งชาติให้ความเห็นชอบกรอบยุทธศาสตร์ชาติมาใช้เป็นกรอบในการกำหนดทิศทางการบริหารประเทศภายในเดือนตุลาคม ๒๕๕๙ ซึ่งเป็นช่วงเวลาของการประกาศใช้แผนพัฒนาเศรษฐกิจและสังคมแห่งชาติ ฉบับที่ ๑๒ (ตุลาคม ๒๕๕๙ - กันยายน ๒๕๖๔) นอกจากนี้หน่วยงานต่างๆ จะได้นำแผนพัฒนาเศรษฐกิจและสังคมแห่งชาติ ซึ่งเป็นแผนระยะ ๕ ปี มาถ่ายทอดลงสู่แผนปฏิบัติการระดับกระทรวงและแผนพัฒนารายสาขาในระหว่างที่กลไกการจัดทำยุทธศาสตร์ชาติตามร่างรัฐธรรมนูญฉบับใหม่อยู่ระหว่างการดำเนินการ ซึ่งคาดว่าจะดำเนินการแล้วเสร็จภายในเดือนกรกฎาคม ๒๕๖๐

๒. สารสำคัญ

๒.๑ สภาพแวดล้อม

ในช่วงทศวรรษที่ผ่านมา กระแสการเปลี่ยนแปลงที่เกิดขึ้นในโลกเป็นไปอย่างรวดเร็วและในหลากหลายมิติทำให้ภูมิทัศน์ของโลกเปลี่ยนแปลงไปอย่างมีนัยสำคัญ โดยก่อให้เกิดโอกาสทั้งในด้านเศรษฐกิจ สังคม สิ่งแวดล้อม เทคโนโลยี และการเมืองของประเทศไทยแต่ขณะเดียวกันท่ามกลางความเปลี่ยนแปลงในด้านต่างๆ ก็มีปัจจัยเสี่ยงและภัยคุกคามที่ต้องบริหารจัดการด้วยความยากลำบากมากขึ้น กระแสทุนนิยมและการเปลี่ยนแปลงภูมิทัศน์เศรษฐกิจของโลกได้ส่งผลให้โครงสร้างเศรษฐกิจของประเทศไทยซึ่งเดิมมีโครงสร้างเศรษฐกิจในระบบ “เกษตรแบบพึ่งตนเอง” ต้องปรับตัวและเปลี่ยนไปเป็นระบบเศรษฐกิจที่ “พึ่งพาอุตสาหกรรมและการส่งออก” การพัฒนาในภาคเกษตรล่าช้ากว่าฐานการผลิตอื่นๆ ที่อาศัยเทคโนโลยีสมัยใหม่มากขึ้นตามลำดับโดยเฉพาะอย่างยิ่งภายใต้อิทธิพลของกระแสโลกาภิวัตน์และความก้าวหน้าอย่างรวดเร็วของเทคโนโลยีสารสนเทศ จึงมีปัญหาความเหลื่อมล้ำทางด้านรายได้ระหว่างภาคการเกษตรกับภาคอุตสาหกรรมและระหว่างสังคมในเมืองและชนบทขยายวงกว้างขึ้น และปัญหาความยากจนกระจุกตัวในกลุ่มเกษตรกรราย

ย่อยและในภาคชนบทรวมทั้งโอกาสในการเข้าถึงข้อมูลข่าวสาร องค์กรความรู้ แหล่งทุน และบริการทางสังคมที่มีคุณภาพสำหรับประชาชนที่อยู่ในพื้นที่ห่างไกลก็มีในวงแคบกว่า ในขณะที่การใช้เทคโนโลยีในภาคอุตสาหกรรมและบริการเองก็นับว่ายังอยู่ในกลุ่มประเทศที่ใช้เทคโนโลยีในระดับกลางๆ ซึ่งส่วนใหญ่ไม่สามารถพัฒนาได้เองภายในประเทศ ต้องนำเข้ามาจากต่างประเทศ โดยรวมประเทศไทยจึงยังใช้วัตถุดิบและแรงงานเข้มข้นการเป็นจุดแข็งในการแข่งขันและขับเคลื่อนการเจริญเติบโตนอกจากนั้น ในอีกด้านหนึ่งการเปลี่ยนแปลงภูมิทัศน์ของโลกและแรงขับเคลื่อนของเทคโนโลยีสมัยใหม่รวมทั้งความเชื่อมโยงอย่างใกล้ชิดของสังคมโลกได้ทำให้เกิดภัยคุกคามและความเสี่ยงด้านอื่นๆ ที่ซับซ้อนขึ้น อาทิ การก่อการร้าย โรคระบาด เครือข่ายยาเสพติดข้ามชาติ และการก่อการร้าย อาชญากรรมข้ามชาติในรูปแบบต่างๆ ขณะที่การเปลี่ยนแปลงภูมิอากาศโลกก็มีความผันผวนรุนแรงขึ้น ซึ่งล้วนแล้วเป็นความเสี่ยงในการดำรงชีวิตของประชาชน การบริหารจัดการทางธุรกิจ และการบริหารราชการแผ่นดินของภาครัฐ

นอกจากนั้นในช่วงต้นศตวรรษที่ ๒๑ กระแสโลกาภิวัตน์ได้ทำให้ภูมิทัศน์ทางด้านเศรษฐกิจและสังคมของโลกเปลี่ยนแปลงจากเศรษฐกิจสังคมอุตสาหกรรมมุ่งสู่เศรษฐกิจสังคมดิจิทัล ในขณะที่โอกาสทางเศรษฐกิจขยายเพิ่มขึ้น แต่ช่องว่างทางสังคมก็ยิ่งกว้างขึ้นรวมถึงช่องว่างทางดิจิทัล (digital divide) ถ้าหากไม่สามารถลดลงก็จะยิ่งทำให้ความเหลื่อมล้ำทางรายได้และโอกาสทางเศรษฐกิจและสังคมมีความแตกต่างมากขึ้น ประกอบกับในอนาคต ๒๐ ปีข้างหน้าสภาพแวดล้อมทั้งภายในและภายนอกประเทศจะมีการเปลี่ยนแปลงอย่างมีนัยสำคัญในทุกมิติ เงื่อนไขภายนอกที่สำคัญต่อการพัฒนาประเทศไทยในอนาคต ได้แก่ กระแสโลกาภิวัตน์ที่เข้มข้นขึ้นอย่างต่อเนื่องและมีความเสี่ยงและท้าทายต่อการปรับตัวมากขึ้นจากการเคลื่อนย้ายอย่างเสรีและรวดเร็วของผู้คน เงินทุน ข้อมูลข่าวสารองค์ความรู้และเทคโนโลยี และสินค้าและบริการ ขณะเดียวกันการรวมกลุ่มเศรษฐกิจในภูมิภาคนำไปสู่ความเชื่อมโยงทุกระบบในขณะที่ศูนย์รวมอำนาจทางเศรษฐกิจโลกเคลื่อนย้ายมาสู่เอเชียภายใต้สภาพแวดล้อมทางเศรษฐกิจโลกซึ่งในช่วงระยะ ๑๐ ปีข้างหน้าจะยังคงได้รับผลกระทบจากปัจจัยสำคัญหลายประการทั้งปัญหาต่อเนื่องจากวิกฤติการณ์ทางเศรษฐกิจโลกในช่วงปี ๒๕๕๑ - ๒๕๕๒ และวิกฤติการณ์ในกลุ่มประเทศยูโรโซนที่ทำให้ระดับหนี้สาธารณะในประเทศต่างๆ เพิ่มสูงขึ้นและกลายเป็นความเสี่ยงต่อความยั่งยืนทางการคลัง ขณะที่จะมีผลพวงต่อเนื่องจากการดำเนินมาตรการขยายปริมาณเงินขนาดใหญ่ในสหรัฐฯ ยุโรป และญี่ปุ่น ซึ่งเป็นความเสี่ยงให้เกิดภาวะเงินเฟ้อได้เมื่อเศรษฐกิจฟื้นตัวเต็มที่ รวมทั้งอาจจะมีความผันผวนของการเคลื่อนย้ายเงินทุนระหว่างประเทศ นอกจากนี้การพัฒนาด้านเทคโนโลยีสารสนเทศเข้าสู่จุดอิ่มตัวมากขึ้น ขณะที่การพัฒนาเทคโนโลยีใหม่ที่จะช่วยให้ประสิทธิภาพการผลิตของโลกเพิ่มขึ้นขนานใหญ่และเป็นวงกว้าง เช่นที่เคยเกิดขึ้นในช่วงการปฏิวัติอุตสาหกรรมยังไม่มีแนวโน้มการก่อตัวที่ชัดเจน แต่ก็มีแนวโน้มของการพัฒนาเทคโนโลยีในรูปแบบใหม่ๆ ที่จะเป็นโอกาสสำหรับการพัฒนาเศรษฐกิจรูปแบบใหม่ๆ ซึ่งภายใต้เงื่อนไขดังกล่าว เศรษฐกิจโลกในช่วง ๑๐ ปีข้างหน้ามีแนวโน้มที่จะขยายตัวต่ำกว่าเฉลี่ยร้อยละ ๕.๑ ในช่วง ๕ ปีก่อนวิกฤติเศรษฐกิจโลก (๒๕๔๖ - ๒๕๕๐) สถานการณ์ที่ตลาดโลกขยายตัวช้า แต่ประเทศต่างๆ ขยายกำลังการผลิตเพื่อยกระดับศักยภาพการผลิต การแข่งขันในตลาดโลกจะมีความรุนแรงขึ้น ขณะเดียวกันการลดลงของประชากรไทยในระยะ ๑๐ - ๑๕ ปี ข้างหน้านี้ จะทำให้ขนาดของตลาดในประเทศขยายตัวช้าลง เงื่อนไขดังกล่าวเป็นความเสี่ยงสำหรับอนาคตของเศรษฐกิจไทยในระยะยาว หากประเทศไทยไม่เร่งปรับโครงสร้างเพื่อแก้ปัญหาจุดอ่อนและเสริมจุดแข็งให้สัมฤทธิ์ผล

ในด้านความมั่นคงของโลกก็กำลังก้าวเข้าสู่ช่วงเปลี่ยนผ่านที่สำคัญจากการปรับดุลอำนาจของสหรัฐฯ เพื่อพยายามคงบทบาทผู้นำโลกและเพื่อคานอิทธิพลและบทบาทของจีนและรัสเซียที่เพิ่มมากขึ้นในเอเชียและยุโรปนั้น น่าจะมีผลทำให้บรรยากาศด้านความมั่นคงของโลกในช่วงปี ๒๕๖๐ - ปี ๒๕๗๙ มีลักษณะ

ผสมผสานกันทั้งความร่วมมือและความขัดแย้ง โดยขึ้นอยู่กับปัจจัยผลประโยชน์แห่งชาติทั้งในระดับทวิภาคีและพหุภาคีเป็นองค์ประกอบสำคัญในการกำหนดนโยบายของประเทศและกลุ่มประเทศ สำหรับการ

เปลี่ยนแปลงด้านเทคโนโลยีอย่างรวดเร็วจะเป็นเงื่อนไขสำคัญสำหรับอนาคตของโลกและประเทศไทยเช่นกัน โดยเฉพาะอย่างยิ่งเทคโนโลยีสมัยใหม่ที่เป็นอัจฉริยะจะกระทบการดำรงชีวิตของคนและทำให้เกิดธุรกิจรูปแบบใหม่ รวมทั้งเกิดการเชื่อมต่อและการบรรจบกันของเทคโนโลยีกับอุตสาหกรรม และผลิตภัณฑ์ ซึ่งประเทศไทยจะต้องลงทุนด้านทรัพยากรมนุษย์และการวิจัยให้สามารถพัฒนาเทคโนโลยีสมัยใหม่ได้ เงื่อนไขการผลิตและการบริโภคที่เป็นมิตรกับสิ่งแวดล้อมก็จะเป็นเกณฑ์มาตรฐานที่กดดันให้ประเทศไทยต้องปรับเปลี่ยนไปสู่สังคมสีเขียวโดยการพัฒนาและนำเทคโนโลยีสีเขียวมาใช้ก็จะมีส่วนสำคัญ และช่วยแก้ปัญหาการลดลงของทรัพยากรต่างๆ รวมทั้งน้ำมัน ซึ่งแม้ราคาจะลดลงแต่มีผลกระทบต่อสภาพแวดล้อม จึงต้องผลักดันให้มุ่งสู่การผลิตพลังงานทดแทนในรูปแบบต่างๆ รวมทั้งพืชพลังงานที่อาจจะส่งผลกระทบต่อความมั่นคงทางอาหารของโลกนอกจากนั้น ยังมีข้อจำกัดและความเสี่ยงสำคัญจากการเข้าสู่สังคมสูงวัยของโลกและภาวะภูมิอากาศเปลี่ยนแปลงผันผวนและภาวะโลกร้อน ทั้งนี้โครงสร้างประชากรโลกที่เข้าสู่สังคมสูงวัย แม้จะส่งผลให้เกิดโอกาสทางธุรกิจใหม่ๆ แต่มีความเสี่ยงให้เกิดการแย่งชิงแรงงานและเงินทุน รวมทั้งมีแรงกดดันต่อการใช้จ่ายงบประมาณด้านสวัสดิการและสาธารณสุขเพิ่มขึ้นในหลายๆ ประเทศกลายเป็นความเสี่ยงด้านการคลังที่สำคัญสำหรับ ภาวะโลกร้อนและการเปลี่ยนแปลงสภาวะภูมิอากาศที่ผันผวนก่อให้เกิดภัยธรรมชาติที่ทวีความรุนแรงมากขึ้นนั้น กดดันให้ต้องมีการปรับเปลี่ยนรูปแบบการดำเนินธุรกิจ การดำรงชีวิต การผลิตและการบริโภคที่เป็นมิตรต่อสิ่งแวดล้อมมากขึ้น ในขณะที่ความพยายามในการกระจายความเจริญและการพัฒนาให้มีความทั่วถึงมากขึ้น ประกอบกับจำนวนประชากรที่เพิ่มขึ้นจะส่งผลให้ความเป็นเมืองเติบโตอย่างต่อเนื่อง ตามมาด้วยการมีข้อกำหนดของรูปแบบและกฎเกณฑ์ที่เกี่ยวข้องกับลักษณะการใช้พื้นที่ และความเป็นมิตรต่อสิ่งแวดล้อม ภายใต้เงื่อนไขการเปลี่ยนแปลงดังกล่าว การยึดถือหลักการบริหารจัดการที่ดีทั้งในภาครัฐและภาคธุรกิจเอกชน การใช้ระบอบประชาธิปไตย และการปฏิบัติให้เป็นไปตามสิทธิมนุษยชนจะเข้มข้นมากขึ้น

สำหรับสถานการณ์และสภาพแวดล้อมภายในประเทศไทยนั้น ผลของการพัฒนาตั้งแต่อดีตถึงปัจจุบันทำให้ประเทศไทยมีระดับการพัฒนาที่สูงขึ้นตามลำดับ โดยถูกจัดอยู่ในกลุ่มประเทศระดับรายได้ปานกลางมาตั้งแต่ปี ๒๕๓๑ และได้ขยับสูงขึ้นมาอยู่ในกลุ่มบนของกลุ่มประเทศระดับรายได้ปานกลางตั้งแต่ปี ๒๕๕๓ และล่าสุดในปี ๒๕๕๗ รายได้ประชาชาติต่อหัวเพิ่มขึ้นเป็น ๕,๗๓๙.๒ ดอลลาร์ สหรัฐ. ต่อปีฐานการผลิตและบริการหลากหลายขึ้น ฐานการส่งออกสินค้าอุตสาหกรรมใหญ่ขึ้นมาก หลายสาขาการผลิตและบริการสามารถแข่งขันและมีส่วนแบ่งในตลาดโลกสูงขึ้นและสร้างรายได้เงินตราต่างประเทศในระดับสูง อาทิ กลุ่มยานยนต์ อิเล็กทรอนิกส์และเครื่องใช้ไฟฟ้า อุตสาหกรรมอาหาร สินค้าเกษตร การท่องเที่ยว และบริการด้านสุขภาพ ฐานเศรษฐกิจที่ใหญ่ขึ้นส่งผลให้การทำงานเพิ่มขึ้นเป็น ๓๘.๑ ล้านคนจากประชากรวัยแรงงาน ๓๘.๖ ล้านคน อัตราการว่างงานเฉลี่ยไม่ถึงร้อยละ ๑ ปัญหาความยากจนจึงลดลงตามลำดับจากร้อยละ ๒๐.๐ ในปี ๒๕๕๐ เป็นร้อยละ ๑๐.๙ ในปี ๒๕๕๖ คุณภาพชีวิตดีขึ้นในทุกๆ ด้าน โอกาสการได้รับการศึกษา บริการสาธารณสุข บริการสาธารณะและโครงสร้างพื้นฐานต่างๆ และการคุ้มครองทางสังคม อื่นๆ รวมถึงการเข้าถึงทรัพยากรต่างๆ มีความครอบคลุมและมีคุณภาพดีขึ้นตามลำดับ ในขณะที่เดียวกันประเทศไทยก็มีความเป็นสากลมากขึ้น ความร่วมมือระหว่างประเทศไทยกับนานาชาติทั้งในรูปของทวิภาคีและพหุภาคีเพื่อเป็นกลไกและช่องทางในการสนับสนุนการพัฒนาเศรษฐกิจ สังคม และการเมืองของประเทศไทยก็มีความก้าวหน้าไปมาก รวมทั้งกรอบความร่วมมือที่ช่วยทำให้ประเทศไทยสามารถยกระดับมาตรฐานต่างๆ ไปสู่ระดับสากลก็มีความคืบหน้ามากขึ้น

นอกจากนั้น ประสบการณ์ในช่วงวิกฤตเศรษฐกิจและการเงินในปี ๒๕๔๐ - ๒๕๔๑ ได้ส่งผลให้ภาครัฐและภาคเอกชนปรับตัวในการบริหารความเสี่ยงและสร้างภูมิคุ้มกัน ให้ดีขึ้นตามแนวคิดการบริหารจัดการที่ดีอันได้แก่ การดำเนินการที่มีประสิทธิภาพ โปร่งใส รับผิดชอบและตรวจสอบได้อย่างเป็นระบบดี

ขึ้น มีการกำกับดูแลวินัยทางการเงินการคลังที่กำหนดกรอบของความยั่งยืนทางการเงินการคลังเป็นแนวปฏิบัติที่ดีขึ้น และฐานะการคลังมีความมั่นคงมากขึ้น และฐานะเงินสำรองระหว่างประเทศอยู่ในระดับสูง มีการปรับปรุงในเรื่องกฎหมาย กฎระเบียบต่างๆ ให้มีการดำเนินการอย่างเป็นระบบมากขึ้น มีการสร้างความเป็นธรรมให้กับกลุ่มต่างๆ สามารถคุ้มครองผู้บริโภคและประชาชนจากการถูกเอาเปรียบได้ดีขึ้น ช่วยสร้างบรรยากาศของการแข่งขันในตลาด และสนับสนุนให้การดำเนินธุรกิจในประเทศไทยมีความสะดวกคล่องตัวมากขึ้น

แต่ประเทศไทยก็ยังมีจุดอ่อนในเชิงโครงสร้างหลายด้านทั้งทางเศรษฐกิจ สังคม และการเมือง จุดอ่อนสำคัญของประเทศไทยได้แก่ โครงสร้างประชากรสูงอายุมากขึ้นตามลำดับ แต่คุณภาพคนโดยเฉลี่ยยังต่ำและการออมไม่เพียงพอ ประเทศขาดแคลนแรงงานทั้งในกลุ่มทักษะฝีมือสูงและกลุ่มทักษะฝีมือระดับล่าง ผลิตภาพแรงงานโดยเฉลี่ยยังต่ำ ทั้งระบบเศรษฐกิจมีผลิตภาพการผลิตรวมต่ำ ต้องอาศัยการเพิ่มปริมาณเป็นแรงขับเคลื่อนหลัก ขณะที่โครงสร้างเศรษฐกิจมีส่วนภาคการค้าระหว่างประเทศต่อขนาดของเศรษฐกิจสูงกว่าเศรษฐกิจภายในประเทศมาก จึงมีความอ่อนไหวและผันผวนตามปัจจัยภายนอกเป็นสำคัญ ฐานการผลิตเกษตรและบริการมีผลิตภาพการผลิตต่ำ โดยที่การใช้องค์ความรู้ เทคโนโลยี และนวัตกรรมเพื่อเพิ่มมูลค่ายังมีน้อย การลงทุนเพื่อการวิจัยและพัฒนาไม่เพียงพอ การวิจัยที่ดำเนินการไปแล้วไม่ถูกนำมาใช้ให้เกิดประโยชน์เชิงเศรษฐกิจและสังคมได้อย่างคุ้มค่า การพัฒนานวัตกรรมมีน้อย สำหรับการดำเนินงานและการบริหารจัดการภาครัฐก็ยังขาดการบูรณาการจึงสิ้นเปลืองงบประมาณ การดำเนินงานเพื่อพัฒนามักขาดความต่อเนื่องประสิทธิภาพต่ำ ขาดความโปร่งใส และขาดความรับผิดชอบ ขณะที่ปัญหาคอร์รัปชันมีเป็นวงกว้าง การพัฒนาโครงสร้างพื้นฐานและระบบโลจิสติกส์รวมทั้งการบริหารจัดการน้ำยังไม่เป็นระบบโครงข่ายที่สมบูรณ์และล่าช้า การบังคับใช้กฎหมายยังขาดประสิทธิภาพ และกฎระเบียบต่างๆ ล้าสมัยไม่ทันกับการเปลี่ยนแปลง คนไทยยังมีปัญหาด้านคุณธรรมจริยธรรม ไม่เคารพสิทธิผู้อื่นและไม่ยึดผลประโยชน์ส่วนรวมเป็นสำคัญขณะที่ความเหลื่อมล้ำและความแตกแยกในสังคมไทยยังเป็นปัญหาที่ทำลายมาก รวมทั้งปัญหาในด้านทรัพยากรธรรมชาติและสิ่งแวดล้อมที่เผชิญกับภาวะขยะล้นเมืองและสิ่งแวดล้อมเสื่อมโทรมลงในทุกด้าน

ทั้งนี้ ปัจจัยและเงื่อนไขภายในประเทศที่จะส่งผลกระทบต่ออนาคตการพัฒนาประเทศไทยที่สำคัญได้แก่ การเปลี่ยนแปลงโครงสร้างประชากรสู่สังคมผู้สูงอายุอย่างสมบูรณ์ ในระยะเวลา ๒๐ ปีต่อจากนี้ไป จะมีนัยยะที่สำคัญยิ่งต่อการพัฒนาประเทศ กำลังคนในวัยเด็กและวัยแรงงานจะลดลง ผู้สูงอายุจะเพิ่มขึ้นอย่างรวดเร็วส่งผลกระทบต่อศักยภาพทางเศรษฐกิจของประเทศ รูปแบบการใช้จ่ายการลงทุนและการออม ตลอดจนค่าใช้จ่ายด้านสุขภาพ ความมั่นคงทางสังคมและคุณภาพชีวิตผู้สูงอายุ ขณะเดียวกันประเทศไทยก็เผชิญกับข้อจำกัดด้านทรัพยากร ทั้งด้านแรงงานและทรัพยากรธรรมชาติที่มีนัยยะต่อต้นทุนการผลิตและสภาพแวดล้อม ความเป็นอยู่ของประชาชนนอกจากนี้ปัญหาความเหลื่อมล้ำในมิติต่างๆ ก็มีนัยยะต่อการสร้างความสามัคคีสมานฉันท์ในสังคม ข้อจำกัดต่อการยกระดับศักยภาพทุนมนุษย์ ความจำเป็นในการลงทุนเพื่อยกระดับบริการทางสังคมและโครงสร้างพื้นฐานที่มีคุณภาพอย่างทั่วถึง และการปฏิรูปกฎระเบียบและกฎหมายที่ทำให้เกิดความเป็นธรรมและลดความเหลื่อมล้ำ และที่สำคัญเงื่อนไขภายในประเทศที่ต้องปรับตัวคือ การแก้ปัญหาความอ่อนแอของการบริหารราชการแผ่นดิน ที่ทำให้จำเป็นต้องเร่งปฏิรูประบบราชการและการเมืองเพื่อให้เกิดการบริหารราชการที่ดี

โครงสร้างที่เป็นจุดอ่อนและการบริหารจัดการที่ขาดประสิทธิภาพและความโปร่งใสดังกล่าว จะส่งผลให้ประเทศไทยยังต้องเผชิญกับแรงกดดันและความเสี่ยงมากขึ้นภายใต้สถานการณ์ที่กระแสโลกาภิวัตน์เข้มข้นขึ้น เป็นโลกไร้พรมแดนอย่างแท้จริง โดยที่การเคลื่อนย้ายของผู้คน สินค้าและบริการ เงินทุน องค์ความรู้เทคโนโลยี ข้อมูลและข่าวสารต่างๆ เป็นไปอย่างเสรี ส่งผลให้การแข่งขันในตลาดโลกรุนแรงขึ้นโดยที่

ประเทศต่างๆ เร่งผลักดันการเพิ่มผลิตภาพและการพัฒนานวัตกรรมเพื่อการแข่งขัน ขณะเดียวกันความเสี่ยงและข้อจำกัดที่เกิดจากสภาพภูมิอากาศผันผวนรุนแรงต่อการดำเนินธุรกิจและการดำเนินชีวิตของผู้คนก็เพิ่มขึ้น กฎเกณฑ์และกฎระเบียบของสังคมโลกจึงมีความเข้มงวดมากขึ้นทั้งในเรื่องการปลดปล่อยมลพิษ สิทธิมนุษยชน และกฎระเบียบทางการเงิน เป็นต้นเงื่อนไขต่างๆ ดังกล่าวจะเป็นแรงกดดันให้ประเทศไทยต้องปรับตัวและมีการบริหารความเสี่ยงอย่างชาญฉลาดมากขึ้น โดยที่การปรับตัวจะต้องหยั่งรากลึกกลงไปถึงการเปลี่ยนแปลงในเชิงโครงสร้างเพื่อแก้จุดอ่อนและควบคู่ไปกับการสร้างกลไกเชิงรุกให้จุดแข็งของประเทศเป็นประโยชน์สูงสุดแก่ประชาชนส่วนใหญ่ของประเทศ ซึ่งหากไม่สามารถแก้ปัญหาและปฏิรูปให้สัมฤทธิ์ผลได้ในระยะ ๔ - ๕ ปีต่อจากนี้ไป ประเทศไทยจะสูญเสียความสามารถในการแข่งขัน รายได้เฉลี่ยของประชาชนจะไม่สามารถยกระดับให้ดีขึ้นได้ คุณภาพคนโดยเฉลี่ยจะยังต่ำ และปัญหาความเหลื่อมล้ำจะรุนแรงขึ้น รวมทั้งทรัพยากรจะร่อยหรอเสื่อมโทรมลงไปอีก และในที่สุดการพัฒนาประเทศจะไม่สามารถยั่งยืนไปได้ในระยะยาว

ทั้งนี้ เงื่อนไขในปัจจุบันและแนวโน้มการเปลี่ยนแปลงในอนาคตในทุกมิติจะส่งผลกระทบต่ออนาคตการพัฒนาประเทศไทยอย่างมากโดยเฉพาะอย่างยิ่งลักษณะในเชิงโครงสร้างทั้งทางเศรษฐกิจและสังคมภายในประเทศทั้งที่เป็นจุดแข็งและเป็นจุดอ่อนที่จะต้องเผชิญและผสมผสานกับปัจจัยภายนอกและก่อให้เกิดทั้งโอกาสและความเสี่ยงในหลากหลายมิติ การที่ประเทศไทยจะสามารถแสวงหาโอกาสจากการพัฒนาของโลกและรับมือกับภัยคุกคามเหล่านั้นได้นั้น จำเป็นจะต้องมีการวิเคราะห์แนวโน้มการเปลี่ยนแปลงในอนาคตอย่างรอบด้านขณะเดียวกันต้องวิเคราะห์ศักยภาพภายในประเทศ เพื่อเตรียมความพร้อมของประเทศต่อการเปลี่ยนแปลงเหล่านั้น โดยที่ประเทศไทยต้องปฏิรูปและ

ปรับเปลี่ยนอย่างเป็นระบบขนานใหญ่เพื่อให้โครงสร้างทางเศรษฐกิจและสังคมของประเทศเหมาะสมกับภูมิทัศน์ใหม่ของโลกยืดหยุ่นปรับตัวได้เร็ว สามารถรับมือกับความเสี่ยงและภัยคุกคามแบบใหม่ได้ และสามารถอาศัยโอกาสจากการเปลี่ยนแปลงบริบทโลกมาสร้างประโยชน์สุขให้กับคนในชาติได้ ไม่ว่าจะเป็นการปรับโครงสร้างเศรษฐกิจและสังคม การลงทุนเพื่อพัฒนาโครงสร้างพื้นฐาน การพัฒนาทรัพยากรมนุษย์ การปรับเปลี่ยนค่านิยมและวัฒนธรรมการดำรงชีวิตการทำงาน และการเรียนรู้ ซึ่งจำเป็นต้องอาศัยความร่วมมือจากทุกภาคส่วนในการดำเนินการร่วมกันอย่างเป็นเอกภาพมีการจัดลำดับความสำคัญและแบ่งหน้าที่รับผิดชอบอย่างชัดเจนของผู้ที่เกี่ยวข้องกับประเด็นปัญหานั้นๆ ซึ่งการดำเนินการดังกล่าวจะต้องกำหนดเป็นยุทธศาสตร์การพัฒนาประเทศในระยะยาว เพื่อกำหนดวิสัยทัศน์และเป้าหมายการพัฒนาประเทศและกรอบการทำงานของภาคส่วนต่างๆ เพื่อให้ขับเคลื่อนการพัฒนาประเทศไปสู่เป้าหมายที่กำหนดไว้

ดังนั้น จึงจำเป็นต้องกำหนดยุทธศาสตร์ที่เหมาะสมเพื่อแก้ไขจุดอ่อนและเสริมจุดแข็งให้เอื้อต่อการพัฒนาประเทศ เพื่อให้บรรลุซึ่งเป้าหมายการสร้างและรักษาไว้ซึ่งผลประโยชน์แห่งชาติในการที่จะให้ประเทศไทยมีความมั่นคงในทุกด้าน คนในชาติมีคุณภาพชีวิตที่ดีและมั่งคั่ง และประเทศสามารถพัฒนาไปได้อย่างยั่งยืน ทั้งนี้การวิเคราะห์ให้ข้อมูลสรุปเกี่ยวกับจุดแข็ง จุดอ่อน โอกาสและข้อจำกัดรวมทั้งความเสี่ยงของประเทศ จะนำไปสู่การกำหนดตำแหน่งเชิงยุทธศาสตร์และเป้าหมายของประเทศที่ชัดเจนและได้รับการยอมรับร่วมกันในสังคมไทยที่จะส่งผลให้เกิดการผนึกกำลังและระดมทรัพยากรอย่างมีประสิทธิภาพในการขับเคลื่อนการพัฒนาไปในทิศทางที่สอดคล้องกัน การดำเนินการมีบูรณาการและเป็นเอกภาพภายใต้การมองภาพอนาคตของประเทศที่เป็นภาพเดียวกันอย่างไรก็ตามในช่วงที่ผ่านมา ประเทศไทยมิได้มีการกำหนดวิสัยทัศน์ประเทศเป้าหมายและยุทธศาสตร์ของประเทศในระยะยาว การบริหารราชการแผ่นดินของฝ่ายบริหารจึงให้ความสำคัญกับนโยบายพรรคการเมืองหรือนโยบายของรัฐบาลซึ่งเมื่อมีการเปลี่ยนรัฐบาลก็ทำให้

การดาเนินนโยบายขาดความต่อเนื่อง ถือเป็นการสูญเสียโอกาสและสิ้นเปลืองทรัพยากรของประเทศ ดังนั้น เพื่อเป็นการปฏิรูประบบการบริหารราชการแผ่นดินของประเทศไทยให้มีเป้าหมายการพัฒนาในระยะยาว และ เพื่อเป็นการกำหนดให้ฝ่ายบริหารมีความรับผิดชอบที่จะต้องขับเคลื่อนประเทศไปสู่เป้าหมายที่เป็นที่ยอมรับ ร่วมกันและเป็นเอกภาพ ประเทศไทยจำเป็นต้องมี “ยุทธศาสตร์ชาติ” ซึ่งภายใต้ยุทธศาสตร์ชาติ ประเทศไทยต้องปฏิรูปและปรับเปลี่ยนอย่างเป็นระบบขนานใหญ่ เพื่อให้โครงสร้างทางเศรษฐกิจและสังคมของประเทศ เหมาะสมกับภูมิทัศน์ใหม่ของโลกยุคหุ่นปรับตัวได้เร็ว สามารถรับมือกับความเสี่ยงและภัยคุกคามแบบใหม่ได้ และสามารถอาศัยโอกาสจากการเปลี่ยนแปลงบริบทโลกมาสร้างประโยชน์สุขให้กับคนในชาติได้ จะต้องมีการ กำหนดวิสัยทัศน์ เป้าหมายของประเทศ และทิศทางในการขับเคลื่อนประเทศให้สอดคล้องกับประเด็นการ เปลี่ยนแปลงและความท้าทายต่างๆ ของบริบทโลก และบริบทการพัฒนาภายในประเทศการ

กำหนดให้มี “ยุทธศาสตร์ชาติ” เพื่อเป็นยุทธศาสตร์ในการพัฒนาประเทศในระยะยาว พร้อมกับการปฏิรูปและ การพัฒนาระบบและกลไกการบริหารราชการแผ่นดินในการขับเคลื่อนยุทธศาสตร์ให้สามารถนำไปสู่การปฏิบัติ อย่างจริงจังจะช่วยยกระดับคุณภาพของประเทศไทยในทุกภาคส่วนและนาพาประเทศไทยให้หลุดพ้นหรือ บรรเทาความรุนแรงของสภาพปัญหาที่เกิดขึ้นในปัจจุบัน ทั้งปัญหาทางเศรษฐกิจ ปัญหาความเหลื่อมล้ำ ปัญหา การทุจริตคอร์รัปชัน และปัญหาความขัดแย้งในสังคม รวมถึงสามารถรับมือกับภัยคุกคามและบริหารจัดการกับ ความเสี่ยงที่จะเกิดขึ้นในอนาคต และสามารถเปลี่ยนผ่านประเทศไทยไปพร้อมๆ กับการเปลี่ยนแปลงภูมิทัศน์ ใหม่ของโลกได้ซึ่งจะทำให้ประเทศไทยยังคงรักษาบทบาทสำคัญในเวทีโลก สามารถดำรงรักษาความเป็นชาติที่ มีความมั่นคงทางเศรษฐกิจ สังคม และวัฒนธรรม และคนไทยในประเทศมีความสุขอย่างถ้วนหน้ากัน สาระสำคัญของยุทธศาสตร์ชาติซึ่งคณะกรรมการจัดทำยุทธศาสตร์ชาติกำลังดำเนินการร่างอยู่ในขณะนี้ นั้น จะประกอบด้วยวิสัยทัศน์และเป้าหมายของชาติที่คนไทยทุกคนต้องการบรรลุร่วมกันรวมทั้งนโยบายแห่งชาติ และมาตรการเฉพาะ ซึ่งเป็นแนวทาง ทิศทางและวิธีการที่ทุกองค์กรและคนไทยทุกคนต้องมุ่งดำเนินการไป พร้อมกันอย่างประสานสอดคล้อง เพื่อให้บรรลุซึ่งสิ่งที่คนไทยทุกคนต้องการ คือประเทศไทยมั่นคง มั่งคั่ง และ ยั่งยืน ในทุกสาขาของกำลังอำนาจแห่งชาติ อันได้แก่ การเมืองภายในประเทศ การเมืองต่างประเทศเศรษฐกิจ สังคมจิตวิทยา การทหาร วิทยาศาสตร์และเทคโนโลยีการพลังงาน ทรัพยากรธรรมชาติและสิ่งแวดล้อม และ เทคโนโลยีสารสนเทศและการสื่อสาร

๒.๒ วิสัยทัศน์

วิสัยทัศน์ “ประเทศไทยมีความมั่นคง มั่งคั่ง ยั่งยืน เป็นประเทศพัฒนาแล้ว ด้วยการพัฒนา ตามหลักปรัชญาของเศรษฐกิจพอเพียง” หรือเป็นคติพจน์ประจำชาติว่า “มั่นคง มั่งคั่ง ยั่งยืน” ทั้งนี้ วิสัยทัศน์ดังกล่าวจะต้องสนองต่อผลประโยชน์แห่งชาติ อันได้แก่การมีเอกราช อธิปไตย และบูรณภาพแห่ง เขตอำนาจรัฐ การดำรงอยู่อย่างมั่นคง ยั่งยืนของสถาบันหลักของชาติ การดำรงอยู่อย่างมั่นคงของชาติและ ประชาชนจากภัยคุกคามทุกรูปแบบ การอยู่ร่วมกันในชาติอย่างสันติสุขเป็นปึกแผ่นมีความมั่นคงทางสังคม ท่ามกลางพหุสังคมและการมีเกียรติและศักดิ์ศรีของความเป็นมนุษย์ ความเจริญเติบโตของชาติความเป็นธรรม และความอยู่ดีมีสุขของประชาชน ความยั่งยืนของฐานทรัพยากรธรรมชาติและสิ่งแวดล้อม ความมั่นคงทางพลังงาน และอาหารความสามารถในการรักษาผลประโยชน์ของชาติภายใต้การเปลี่ยนแปลงของสภาวะแวดล้อมระหว่าง ประเทศและการอยู่ร่วมกันอย่างสันติประสานสอดคล้องกัน ด้านความมั่นคงในประชาคมอาเซียนและ ประชาคมโลกอย่างมีเกียรติและศักดิ์ศรีไม่เป็นภาระของโลกและสามารถเกื้อกูลประเทศที่มีศักยภาพทาง เศรษฐกิจที่ด้อยกว่า

วิสัยทัศน์ : “ประเทศมีความมั่นคง มั่งคั่ง ยั่งยืน เป็นประเทศพัฒนาแล้ว ด้วยการพัฒนาตามปรัชญาของเศรษฐกิจพอเพียง”



ความมั่นคง

- การมีความมั่นคงปลอดภัย จากภัยและการเปลี่ยนแปลงทั้งภายในประเทศ และภายนอกประเทศในทุกระดับ ทั้งระดับประเทศ สังคม ชุมชน ครัวเรือน และปัจเจกบุคคล และมีความมั่นคงในทุกมิติ ทั้งมิติเศรษฐกิจ สังคม สิ่งแวดล้อม และการเมือง
- ประเทศ มีความมั่นคงในเอกราชและอธิปไตย มีสถาบันชาติ ศาสนาพระมหากษัตริย์ที่เข้มแข็งเป็นศูนย์กลางและเป็นที่ยึดเหนี่ยวจิตใจของประชาชน ระบบการเมืองที่มั่นคงเป็นปกตินำไปสู่การบริหารประเทศที่ต่อเนื่องและโปร่งใสตามหลักธรรมาภิบาล
- สังคม มีความปรองดองและความสามัคคี สามารถมีกำลังเพื่อพัฒนาประเทศ ชุมชน มีความเข้มแข็ง ครอบครัว มีความอบอุ่น
- ประชาชน มีความมั่นคงในชีวิต มีงานและรายได้ที่มั่นคงพอเพียงกับการดำรงชีวิต มีที่อยู่อาศัยและความปลอดภัยในชีวิตทรัพย์สิน
- ฐานทรัพยากรและสิ่งแวดล้อม มีความมั่นคงของอาหาร ทั้งพลังงาน และน้ำ



ความมั่งคั่ง

- ประเทศไทยมีการขยายตัวของเศรษฐกิจอย่างต่อเนื่อง ยกเว้นปีเป็นประเทศในกลุ่มประเทศรายได้สูงความเหลื่อมล้ำของการพัฒนาลดลง ประชากรได้รับผลประโยชน์จากการพัฒนาอย่างเท่าเทียมกันมากขึ้น
- เศรษฐกิจมีความสามารถในการแข่งขันสูง สามารถสร้างรายได้ทั้งจากภายในและภายนอกประเทศ สร้างฐาน เศรษฐกิจและสังคมแห่งอนาคต และเป็นจุดสำคัญของการเชื่อมโยงในภูมิภาคทั้งการคมนาคมขนส่ง การผลิต การค้า การลงทุน และการทำธุรกิจ มีบทบาทสำคัญในระดับภูมิภาคและระดับโลก เกิดสายสัมพันธ์ทางเศรษฐกิจและการค้าอย่างมีพลัง
- ความสมบูรณ์ในทุกที่จะสามารถสร้างการพัฒนาต่อเนื่อง ได้แก่ ทุนมนุษย์ ทุนทางปัญญา ทุนทางการเงิน ทุนที่เป็นเครื่องมือเครื่องจักร ทุนทางสังคม และทุนทรัพยากรธรรมชาติและสิ่งแวดล้อม



ความยั่งยืน

- การพัฒนาที่สามารถสร้างความเจริญ รายได้ และคุณภาพชีวิตของประชาชนให้เพิ่มขึ้นอย่างต่อเนื่อง ซึ่งเป็นการเจริญเติบโตของเศรษฐกิจที่ไม่ใช้ทรัพยากรธรรมชาติเกินพอดี ไม่สร้างผลกระทบสิ่งแวดล้อมจนเกินความสามารถในการรองรับและเยียวยาของระบบนิเวศน์
- การผลิตและการบริโภคเป็นมิตรกับสิ่งแวดล้อม และสอดคล้องกับกฎระเบียบของประชาคมโลกซึ่งเป็นที่ยอมรับร่วมกัน ความอุดมสมบูรณ์ของทรัพยากรธรรมชาติและสิ่งแวดล้อมมีคุณภาพดีขึ้น คนมีความรับผิดชอบต่อสังคม มีความเอื้ออาทร เสียสละเพื่อผลประโยชน์ส่วนรวม
- มุ่งประโยชน์ส่วนรวมอย่างยั่งยืน ให้ความสำคัญกับการมีส่วนร่วมของประชาชนทุกภาคส่วน เพื่อการพัฒนาในทุกระดับอย่างสมดุล มีเสถียรภาพ และยั่งยืน
- ประชาชนทุกภาคส่วนในสังคมยึดถือและปฏิบัติตามปรัชญาของเศรษฐกิจพอเพียง

อนาคตประเทศไทย ปี ๒๕๗๙ : ร่วมมือกันขับเคลื่อนประเทศให้ก้าวไปสู่อ.....

เศรษฐกิจและสังคมไทยมีการพัฒนาอย่างมั่นคงและยั่งยืน โดยสถาบันหลักของชาติดำรงอยู่อย่างมั่นคงเป็นจุดยึดเหนี่ยวของสังคม มีความสามัคคีของคนในชาติ มีความสงบและอยู่ร่วมกันอย่างสันติสุขในทุกพื้นที่ และมีระดับรายได้ในกลุ่มประเทศรายได้สูง มีความเป็นธรรมในสังคมและความเหลื่อมล้ำลดลงในทุกมิติ ประเทศไทยมีบทบาทสำคัญในภูมิภาคและโลก

ระบบเศรษฐกิจมีความเป็นชาติการค้าบนฐานการขยายตัวของการค้าส่งค้าปลีกและเศรษฐกิจดิจิทัลที่เข้มข้นขึ้น มีการเติบโตอย่างมีคุณภาพ กระจายฐานการผลิตและบริการไปในพื้นที่ต่างๆ อย่างทั่วถึง มีเสถียรภาพ แข่งขันบนฐานการพัฒนานวัตกรรม และมีฐานการผลิต บริการ และลงทุนที่เชื่อมโยงในอาเซียน เพื่อให้ประเทศไทยเข้าสู่การมีรายได้สูงภายในปี ๒๕๗๙ และเข้าสู่การเป็นประเทศพัฒนาแล้ว โดย

- **ภาคเกษตร** เป็นฐานการผลิต bio-bases ที่สำคัญ เป็นฐานการผลิตอาหารที่มั่นคงและปลอดภัย และเป็นฐานการผลิตที่มีผลิตภาพการผลิตสูง มีระบบบริหารจัดการที่ดีด้านประมง
- **ภาคอุตสาหกรรม** ฐานอุตสาหกรรมเดิมมีศักยภาพสูงขึ้น มีอุตสาหกรรมอนาคตที่ได้รับการพัฒนาให้เป็นฐานรายได้ใหม่ โดยมุ่งสู่การเป็นศูนย์กลางการผลิต การค้า และการลงทุนในอนุภูมิภาคและภูมิภาคอาเซียน เช่น ศูนย์การผลิตรถยนต์และชิ้นส่วนและศูนย์ทดสอบและวิจัยพัฒนารถยนต์และชิ้นส่วนของเอเชีย ศูนย์กลางการผลิตพลังงาน/วัสดุชีวภาพของภูมิภาคอาเซียน ศูนย์กลางการผลิตอุตสาหกรรมดิจิทัล เป็นต้น
- **ภาคบริการ** ธุรกิจบริการเดิมได้รับการพัฒนายกระดับคุณภาพและศักยภาพให้สูงขึ้น เช่น การขนส่ง ทั้งทางบก ทางอากาศ และทางทะเล และส่งเสริมธุรกิจบริการอนาคตให้เป็นฐานรายได้ใหม่ โดยมุ่งสู่การเป็นศูนย์กลางการลงทุนและการให้บริการของภูมิภาคอาเซียน เช่น ศูนย์กลางการให้บริการสุขภาพของภูมิภาคอาเซียน เมืองหลวงแห่งการท่องเที่ยวและบริการของอาเซียน ศูนย์บริการทางการเงิน การศึกษานานาชาติ และบริการด้านโลจิสติกส์ เป็นต้น
- **วิสาหกิจและการดำเนินธุรกิจ** วิสาหกิจขนาดกลาง ขนาดย่อมเข้มแข็ง เป็นฐานการผลิตและบริการที่สำคัญของประเทศ

คนไทยในอนาคต มีศักยภาพในการร่วมกันพัฒนาประเทศ สามารถปรับตัวรองรับบริบทการพัฒนาในอนาคต มีความพร้อมทั้งกาย ใจ สติปัญญา มีทักษะในการวิเคราะห์อย่างมีเหตุผล มีการเรียนรู้ตลอดชีวิต มีภูมิคุ้มกันต่อการเปลี่ยนแปลง มีจิตสำนึกวัฒนธรรมที่ดีงาม รู้คุณค่าความเป็นไทย และมีความรับผิดชอบ เป็นรากฐานที่มั่นคงของชุมชนสังคม รักษาดี และสถาบันพระมหากษัตริย์

สังคมไทยเป็นสังคมที่เป็นธรรม มีความเหลื่อมล้ำน้อย อัตราความยากจนต่ำ มีการกระจายโอกาสการเข้าถึงทรัพยากรการสร้างฐานอาชีพ บริการทางสังคมที่มีคุณภาพ และกระบวนการยุติธรรมอย่างทั่วถึง ไม่คอร์รัปชั่น โดยที่ประชาชนทุกช่วงวัยมีคุณภาพชีวิตที่ดี ครอบคลุมอยู่ดีมีสุข

เศรษฐกิจและสังคมพัฒนาอย่างเป็นมิตรกับสิ่งแวดล้อม เป็นประเทศที่มีระบบเศรษฐกิจสีเขียว ระดับการปล่อยก๊าซคาร์บอนไดออกไซด์ต่ำ มีพื้นที่สีเขียวใหญ่ขึ้น ประชาชนมีพฤติกรรมการผลิตและการบริโภคที่เป็นมิตรต่อสิ่งแวดล้อม

ระบบการบริหารภาครัฐมีประสิทธิภาพ ทันสมัย รับผิดชอบ โปร่งใส ตรวจสอบได้และประชาชนมีส่วนร่วม กระจายอำนาจและมีการกำหนดภารกิจที่เหมาะสมระหว่างส่วนกลาง ภูมิภาค และท้องถิ่น

๒.๓ ยุทธศาสตร์ชาติ

ในการที่จะบรรลุวิสัยทัศน์และทำให้ประเทศไทยพัฒนาไปสู่อนาคตที่พึงประสงค์นั้น จำเป็นจะต้องมีการวางแผนและกำหนดยุทธศาสตร์การพัฒนาในระยะยาว และกำหนดแนวทางการพัฒนาของทุกภาคส่วนให้ขับเคลื่อนไปในทิศทางเดียวกัน ดังนั้น จึงจำเป็นต้องกำหนดยุทธศาสตร์ชาติในระยะยาว เพื่อถ่ายทอดแนวทางการพัฒนาสู่การปฏิบัติในแต่ละช่วงเวลาอย่างต่อเนื่องและมีการบูรณาการ และสร้างความเข้าใจถึงอนาคตของประเทศไทยร่วมกัน และเกิดการรวมพลังของทุกภาคส่วนในสังคมทั้งประชาชน เอกชน ประชาสังคมในการขับเคลื่อนการพัฒนาเพื่อการสร้างและรักษาไว้ซึ่งผลประโยชน์แห่งชาติและบรรลุวิสัยทัศน์ “ประเทศไทยมีความมั่นคง มั่งคั่ง ยั่งยืนเป็นประเทศพัฒนาแล้ว ด้วยการพัฒนาตามหลักปรัชญาของเศรษฐกิจพอเพียง” หรือคติพจน์ประจำชาติ “มั่นคง มั่งคั่ง ยั่งยืน” เพื่อให้ประเทศมีขีดความสามารถในการแข่งขัน มีรายได้สูงอยู่ในกลุ่มประเทศพัฒนาแล้ว คนไทยมีความสุข อยู่ดี กินดี สังคมมีความมั่นคงเสมอภาคและเป็นธรรม ซึ่งยุทธศาสตร์ชาติที่จะใช้เป็นกรอบแนวทางการพัฒนาในระยะ ๒๐ ปีต่อจากนี้ไป จะประกอบด้วย ๖ ยุทธศาสตร์ ได้แก่ (๑) ยุทธศาสตร์ด้านความมั่นคง (๒) ยุทธศาสตร์ด้านการสร้างความสามารถในการแข่งขัน (๓) ยุทธศาสตร์การพัฒนาและเสริมสร้างศักยภาพคน (๔) ยุทธศาสตร์ด้านการสร้างโอกาสความเสมอภาคและเท่าเทียมกันทางสังคม (๕) ยุทธศาสตร์ด้านการสร้างการเติบโตบนคุณภาพชีวิตที่เป็นมิตรกับสิ่งแวดล้อม และ (๖) ยุทธศาสตร์ด้านการปรับสมดุลและพัฒนาระบบการบริหารจัดการภาครัฐ โดยมีสาระสำคัญของแต่ละยุทธศาสตร์ สรุปได้ ดังนี้

๒.๓.๑ ยุทธศาสตร์ด้านความมั่นคง มีเป้าหมายทั้งในการสร้างเสถียรภาพภายในประเทศ และช่วยลดและป้องกันภัยคุกคามจากภายนอก รวมทั้งสร้างความเชื่อมั่นในกลุ่มประเทศอาเซียนและประชาคมโลกที่มีต่อประเทศไทย กรอบแนวทางที่ต้องให้ความสำคัญ อาทิ

(๑) การเสริมสร้างความมั่นคงของสถาบันหลักและการปกครองระบอบประชาธิปไตยอันมีพระมหากษัตริย์ทรงเป็นประมุข

(๒) การปฏิรูปกลไกการบริหารประเทศและพัฒนาความมั่นคงทางการเมือง ขจัดคอร์รัปชัน สร้างความเชื่อมั่นในกระบวนการยุติธรรม

(๓) การรักษาความมั่นคงภายในและความสงบเรียบร้อยภายใน ตลอดจนการบริหารจัดการความมั่นคงชายแดนและชายฝั่งทะเล

(๔) การพัฒนาระบบ กลไก มาตรการและความร่วมมือระหว่างประเทศทุกระดับ และรักษาคุณภาพความสัมพันธ์กับประเทศมหาอำนาจ เพื่อป้องกันและแก้ไขปัญหาความมั่นคงรูปแบบใหม่

(๕) การพัฒนาเสริมสร้างศักยภาพการป้องกันประเทศ การรักษาความสงบเรียบร้อยภายในประเทศสร้างความร่วมมือกับประเทศเพื่อนบ้านและมิตรประเทศ

(๖) การพัฒนาระบบการเตรียมพร้อมแห่งชาติและระบบบริหารจัดการภัยพิบัติรักษาความมั่นคงของฐานทรัพยากรธรรมชาติ สิ่งแวดล้อม

(๗) การปรับกระบวนการทำงานของกลไกที่เกี่ยวข้องจากแนวตั้งสู่แนวนานมากขึ้น

๒.๓.๒ ยุทธศาสตร์ด้านการสร้างความสามารถในการแข่งขัน เพื่อให้ประเทศไทยสามารถพัฒนาไปสู่การเป็นประเทศพัฒนาแล้ว ซึ่งจำเป็นต้องยกระดับผลิตภาพการผลิตและการใช้นวัตกรรมในการเพิ่มความสามารถในการแข่งขันและการพัฒนาอย่างยั่งยืนทั้งในสาขาอุตสาหกรรม เกษตรและบริการ การสร้างความมั่นคงและปลอดภัยด้านอาหาร การเพิ่มขีดความสามารถทางการค้าและการเป็นผู้ประกอบการ รวมทั้งการพัฒนาฐานเศรษฐกิจแห่งอนาคต ทั้งนี้ภายใต้กรอบการปฏิรูปและพัฒนาปัจจัยเชิงยุทธศาสตร์ทุกด้าน อันได้แก่โครงสร้างพื้นฐานและระบบโลจิสติกส์ วิทยาศาสตร์ เทคโนโลยีและนวัตกรรม การพัฒนาทุนมนุษย์ และการบริหารจัดการทั้งในภาครัฐและภาคธุรกิจเอกชน กรอบแนวทางที่ต้องให้ความสำคัญ อาทิ

(๑) การพัฒนาสมรรถนะทางเศรษฐกิจ ได้แก่การรักษาเสถียรภาพเศรษฐกิจและสร้างความเชื่อมั่น การส่งเสริมการค้าและการลงทุนที่อยู่บนการแข่งขันที่เป็นธรรมและรับผิดชอบต่อสังคม ตลอดจนการพัฒนาประเทศสู่ความเป็นชาติการค้าเพื่อให้ได้ประโยชน์จากห่วงโซ่มูลค่าในภูมิภาค และเป็นการยกระดับไปสู่ส่วนบนของห่วงโซ่มูลค่ามากขึ้น

(๒) การพัฒนาภาคการผลิตและบริการ บนฐานของการพัฒนานวัตกรรมและมีความเป็นมิตรต่อสิ่งแวดล้อม โดยมีการใช้ดิจิทัลและการค้าที่เข้มข้นเพื่อสร้างมูลค่าเพิ่มและขยายกิจกรรมการผลิตและบริการ โดยมุ่งสู่ความเป็นเลิศในระดับโลกและในระดับภูมิภาคในอุตสาหกรรมหลายสาขา และในภาคบริการที่หลากหลายตามรูปแบบการดำเนินชีวิตและการดำเนินธุรกิจที่เปลี่ยนแปลง รวมทั้งเป็นแหล่งอาหารคุณภาพ สะอาดและปลอดภัยของโลก

- ภาคเกษตร โดยเสริมสร้างฐานการผลิตให้เข้มแข็งและยั่งยืน เพิ่มขีดความสามารถในการแข่งขันของภาคเกษตรส่งเสริมเกษตรกรรายย่อยให้ปรับไปสู่การทำเกษตรยั่งยืนที่เป็นมิตรกับสิ่งแวดล้อมและรวมกลุ่มเกษตรกรในการพัฒนาอาชีพที่เข้มแข็ง และการพัฒนาสินค้าเกษตรที่มีศักยภาพและอาหารคุณภาพ สะอาด และปลอดภัย

- ภาคอุตสาหกรรม โดยพัฒนาอุตสาหกรรมศักยภาพ ยกกระดับการพัฒนาอุตสาหกรรมปัจจุบันที่มีศักยภาพสูง และพัฒนาอุตสาหกรรมอนาคตที่มีศักยภาพ โดยการใช้ดิจิทัลและการค้ามาเพิ่มมูลค่าและยกระดับห่วงโซ่มูลค่าในระดับสูงขึ้น

- ภาคบริการ โดยขยายฐานการบริการให้มีความหลากหลาย มีความเป็นเลิศและเป็นมิตรต่อสิ่งแวดล้อม โดยการยกระดับบริการที่เป็นฐานรายได้เดิม เช่น การท่องเที่ยว และพัฒนาให้ประเทศไทยเป็นศูนย์กลางการให้บริการสุขภาพ ธุรกิจบริการด้านการเงินและธุรกิจบริการที่มีศักยภาพอื่นๆ เป็นต้น

(๓) การพัฒนาผู้ประกอบการและเศรษฐกิจชุมชน พัฒนาทักษะผู้ประกอบการยกระดับผลิตภาพแรงงานและพัฒนาวิสาหกิจขนาดกลางและขนาดย่อม (SMEs) ผู้สากล และพัฒนาวิสาหกิจชุมชนและสถาบันเกษตรกร

(๔) การพัฒนาพื้นที่เศรษฐกิจพิเศษและเมืองพัฒนาเขตเศรษฐกิจพิเศษชายแดน และพัฒนาระบบเมืองศูนย์กลางความเจริญ จัดระบบผังเมืองที่มีประสิทธิภาพและมีส่วนร่วม มีการจัดการสิ่งแวดล้อมเมือง และโครงสร้างพื้นฐานทางสังคมและเศรษฐกิจที่สอดคล้องกับศักยภาพ

(๕) การลงทุนพัฒนาโครงสร้างพื้นฐาน ในด้านการขนส่ง ด้านพลังงาน ระบบเทคโนโลยีสารสนเทศและการสื่อสารและการวิจัยและพัฒนา

(๖) การเชื่อมโยงกับภูมิภาคและเศรษฐกิจโลกสร้างความเป็นหุ้นส่วนการพัฒนา กับนานาชาติ ส่งเสริมความร่วมมือกับนานาชาติในการสร้างความมั่นคงด้านต่างๆ เพิ่มบทบาทของไทยในองค์กรระหว่างประเทศ รวมถึงสร้างองค์ความรู้ด้านการต่างประเทศ

๒.๓.๓ ยุทธศาสตร์การพัฒนาและเสริมสร้างศักยภาพคน เพื่อพัฒนาคนและสังคมไทยให้เป็นรากฐานที่แข็งแกร่งของประเทศมีความพร้อมทางกาย ใจ สติปัญญา ความเป็นสากล มีทักษะการคิดวิเคราะห์อย่างมีเหตุผล มีระเบียบวินัย เคารพกฎหมาย มีคุณธรรมจริยธรรม รู้คุณค่าความเป็นไทย มีครอบครัวที่มั่นคง กรอบแนวทางที่ต้องให้ความสำคัญ อาทิ

(๑) การพัฒนาศักยภาพคนตลอดช่วงชีวิตให้สนับสนุนการเจริญเติบโตของประเทศ

(๒) การยกระดับคุณภาพการศึกษาและการเรียนรู้ให้มีคุณภาพ เท่าเทียม และทั่วถึง

(๓) การปลูกฝังระเบียบวินัย คุณธรรม จริยธรรมค่านิยมที่พึงประสงค์

(๔) การสร้างเสริมให้คนมีสุขภาวะที่ดี

(๕) การสร้างความอยู่ดีมีสุขของครอบครัวไทยเสริมสร้างบทบาทของสถาบันครอบครัวในการบ่มเพาะจิตใจให้เข้มแข็ง

๒.๓.๔ ยุทธศาสตร์ด้านการสร้างโอกาสความเสมอภาคและเท่าเทียมกันทางสังคม เพื่อเร่งกระจายโอกาสการพัฒนาและสร้างความมั่นคงให้ทั่วถึง ลดความเหลื่อมล้ำไปสู่สังคมที่เสมอภาคและเป็นธรรม กรอบแนวทางที่ต้องให้ความสำคัญ อาทิ

(๑) การสร้างความมั่นคงและการลดความเหลื่อมล้ำทางด้านเศรษฐกิจและสังคม

(๒) การพัฒนาระบบบริการและระบบบริหารจัดการสุขภาพ

(๓) การสร้างสภาพแวดล้อมและนวัตกรรมที่เอื้อต่อการดำรงชีวิตในสังคมสูงวัย

(๔) การสร้างความเข้มแข็งของสถาบันทางสังคมทุนทางวัฒนธรรมและความเข้มแข็งของชุมชน

(๕) การพัฒนาการสื่อสารมวลชนให้เป็นกลไกในการสนับสนุนการพัฒนา

๒.๓.๕ ยุทธศาสตร์ด้านการสร้างการเติบโตบนคุณภาพชีวิตที่เป็นมิตรต่อสิ่งแวดล้อม เพื่อเร่งอนุรักษ์ฟื้นฟูและสร้างความมั่นคงของฐานทรัพยากรธรรมชาติ และมีความมั่นคงด้านน้ำ รวมทั้งมีความสามารถในการป้องกันผลกระทบและปรับตัวต่อการเปลี่ยนแปลงสภาพภูมิอากาศและภัยพิบัติธรรมชาติ และพัฒนามุ่งสู่การเป็นสังคมสีเขียว กรอบแนวทางที่ต้องให้ความสำคัญ อาทิ

(๑) การจัดระบบอนุรักษ์ ฟื้นฟูและป้องกันการทำลายทรัพยากรธรรมชาติ

(๒) การวางระบบบริหารจัดการน้ำให้มีประสิทธิภาพทั้ง ๒๕ กลุ่มน้ำ เน้นการปรับระบบการบริหารจัดการอุทกภัยอย่างบูรณาการ

- (๓) การพัฒนาและใช้พลังงานที่เป็นมิตรกับสิ่งแวดล้อม
- (๔) การพัฒนาเมืองอุตสาหกรรมเชิงนิเวศและเมืองที่เป็นมิตรกับสิ่งแวดล้อม
- (๕) การร่วมลดปัญหาโลกร้อนและปรับตัวให้พร้อมกับการเปลี่ยนแปลงสภาพ

ภูมิอากาศ

- (๖) การใช้เครื่องมือทางเศรษฐศาสตร์และนโยบายการคลังเพื่อสิ่งแวดล้อม

๒.๓.๖ ยุทธศาสตร์ด้านการปรับสมดุลและพัฒนาระบบ การบริหารจัดการภาครัฐ เพื่อให้หน่วยงานภาครัฐมีขนาดที่เหมาะสมกับบทบาทภารกิจ มีสมรรถนะสูง มีประสิทธิภาพและประสิทธิผลกระจายบทบาทภารกิจไปสู่ท้องถิ่นอย่างเหมาะสม มีธรรมาภิบาลกรอบแนวทางที่ต้องให้ความสำคัญ อาทิ

- (๑) การปรับปรุงโครงสร้าง บทบาท ภารกิจของหน่วยงานภาครัฐ ให้มีขนาดที่

เหมาะสม

- (๒) การวางระบบบริหารราชการแบบบูรณาการ
- (๓) การพัฒนาระบบบริหารจัดการกำลังคนและพัฒนาบุคลากรภาครัฐ
- (๔) การต่อต้านการทุจริตและประพฤติมิชอบ
- (๕) การปรับปรุงกฎหมายและระเบียบต่างๆให้ทันสมัย เป็นธรรมและเป็นสากล
- (๖) การพัฒนาระบบการให้บริการประชาชนของหน่วยงานภาครัฐ
- (๗) การปรับปรุงการบริหารจัดการรายได้และรายจ่ายของภาครัฐ

๒.๔ กลไกการขับเคลื่อนกระบวนการพัฒนา

ยุทธศาสตร์ชาติจะเป็นแผนแม่บทหลักในการพัฒนาประเทศเพื่อให้ส่วนราชการและหน่วยงานต่างๆ ใช้เป็นแนวทางในการจัดทำแผนยุทธศาสตร์การพัฒนาประเทศในด้านต่างๆ อาทิ แผนพัฒนาเศรษฐกิจและสังคมแห่งชาติ แผนเฉพาะด้านต่างๆ เช่น ด้านความมั่นคง เศรษฐกิจ การศึกษา ศิลปวัฒนธรรม ฯลฯ แผนปฏิบัติการในระดับกระทรวงและในระดับพื้นที่ ให้มีความสอดคล้องกันตามห้วงเวลานอกจากนี้ ยุทธศาสตร์ชาติจะใช้เป็นกรอบในการจัดสรรงบประมาณและทรัพยากรอื่นๆ ของประเทศ เพื่อขับเคลื่อนการพัฒนาอย่างมีเอกภาพให้บรรลุเป้าหมาย โดยจะต้องอาศัยการประสานความร่วมมือจากหลายภาคส่วน ภายใต้ระบบประชาธิปไตย คือ ความร่วมมือของภาครัฐภาคเอกชน ภาคประชาชนและประชาสังคม ทั้งนี้ รัฐธรรมนูญแห่งราชอาณาจักรไทยจะได้มีการกำหนดเกี่ยวกับบทบาทของยุทธศาสตร์ชาติและแนวทางในการนำยุทธศาสตร์ชาติไปสู่การปฏิบัติ เพื่อที่ส่วนราชการและหน่วยงานต่างๆ จะสามารถขับเคลื่อนการพัฒนาได้อย่างต่อเนื่องและบูรณาการ

๒.๕ ปัจจัยความสำเร็จของยุทธศาสตร์ชาติ

๒.๕.๑ สารของยุทธศาสตร์ชาติ กำหนดวิสัยทัศน์ระยะยาวที่ชัดเจน มีการกำหนดเป้าหมายและภาพในอนาคตของประเทศที่ชัดเจนและเป็นที่ยอมรับ และยอมรับเป็นเจ้าของร่วมกันสามารถถ่ายทอดเป้าหมายของยุทธศาสตร์ชาติ สูเป้าหมายเฉพาะด้านต่างๆ ตามระยะเวลาเป็นช่วงๆ ของหน่วยงานปฏิบัติได้ และมีการกำหนดตัวชี้วัดที่สามารถวัดผลสัมฤทธิ์ได้

๒.๕.๒ ระบบและกฎหมาย มีกฎหมายรองรับ มีกลไกเชื่อมโยงกับแผนพัฒนาเศรษฐกิจและสังคมแห่งชาติและแผนในระดับต่างๆ เพื่อให้ส่วนราชการนำยุทธศาสตร์ชาติไปปฏิบัติ รวมทั้งกรอบกฎหมายด้านการจัดสรรงบประมาณ ให้สามารถระดมทรัพยากรเพื่อผลักดันขับเคลื่อนการดำเนินการตามยุทธศาสตร์ชาติอย่างมีบูรณาการ และกรอบกฎหมายที่จะกำหนดให้การดำเนินการตามยุทธศาสตร์ชาติมีความต่อเนื่อง รวมทั้งมีระบบการติดตามและประเมินผลอย่างเป็นระบบในทุกระดับ

๒.๕.๓ กลไกสู่การปฏิบัติ มีกลไกที่สอดคล้อง/สอดคล้องตั้งแต่ระดับการจัดทหายุทธศาสตร์ การนำไปสู่การปฏิบัติ และการติดตามประเมินผล รวมทั้งมีกลไกในการกำกับดูแล บริหารจัดการ และการขับเคลื่อนยุทธศาสตร์ชาติสู่การปฏิบัติอย่างมีประสิทธิภาพและหน่วยงานปฏิบัติจะต้องมีความเข้าใจ สามารถกำหนดแผนงานโครงการให้สอดคล้องกับเป้าหมายที่กำหนดไว้ในยุทธศาสตร์ชาติ

๑.๒ แผนพัฒนาเศรษฐกิจและสังคมแห่งชาติ ฉบับที่ ๑๒

เนื่องด้วยในการจัดทำแผนพัฒนาสามปีขององค์การปกครองส่วนท้องถิ่นนั้น จะต้องสอดคล้องกับแผนยุทธศาสตร์พัฒนาขององค์กรปกครองส่วนท้องถิ่น โดยแผนยุทธศาสตร์การพัฒนายุทธศาสตร์ชาติจะสอดคล้องกับแผนพัฒนาเศรษฐกิจและสังคมแห่งชาติ แต่ทั้งนี้ แผนพัฒนาเศรษฐกิจและสังคมแห่งชาติ ฉบับที่ ๑๑ (พ.ศ. ๒๕๕๕ - ๒๕๕๙) ได้สิ้นสุดลงและการจัดทำแผนพัฒนาเศรษฐกิจและสังคมแห่งชาติ ฉบับที่ ๑๒ อยู่ระหว่างการดำเนินการและยังไม่ประกาศใช้ แต่ได้กำหนดทิศทางของแผนพัฒนาเศรษฐกิจและสังคมแห่งชาติ ฉบับที่ ๑๒ เอาไว้แล้ว

ดังนั้น เพื่อให้การจัดทำแผนพัฒนาสามปี (พ.ศ. ๒๕๖๐ - ๒๕๖๒) ขององค์การบริหารส่วนตำบลหนองสรวง มีความสอดคล้องกับทิศทางแผนพัฒนาเศรษฐกิจและสังคมแห่งชาติ ฉบับที่ ๑๒ อบต. จึงได้นำทิศทางของแผนพัฒนาเศรษฐกิจและสังคมแห่งชาติดังกล่าวมาประกอบในการจัดทำแผนพัฒนาสามปีให้เหมาะสมกับสภาพการณ์ของอบต. ซึ่งทิศทางของแผนพัฒนาเศรษฐกิจและสังคมแห่งชาติ ฉบับที่ ๑๒ มีรายละเอียดดังนี้

๑. กรอบแนวคิดและหลักการ

ในช่วงของแผนพัฒนาเศรษฐกิจและสังคมแห่งชาติฉบับที่ ๑๒ (พ.ศ. ๒๕๖๐ - ๒๕๖๔) ประเทศไทยจะยังคงประสบภาวะแวดล้อมและบริบทของการเปลี่ยนแปลงต่างๆ ที่อาจก่อให้เกิดความเสี่ยงทั้งจากภายในและภายนอกประเทศ อาทิ กระแสการเปิดเสรีเศรษฐกิจเสรี ความท้าทายของเทคโนโลยีใหม่ๆ การเข้าสู่สังคมผู้สูงอายุ การเกิดภัยธรรมชาติที่รุนแรง ประกอบกับสภาพการณ์ด้านต่างๆ ทั้งเศรษฐกิจ สังคม ทรัพยากรธรรมชาติและสิ่งแวดล้อมของประเทศในปัจจุบันที่ยังคงประสบปัญหาในหลายด้าน เช่น ปัญหาผลิตภาพการผลิตความสามารถในการแข่งขัน คุณภาพการศึกษา ความเหลื่อมล้ำทางสังคม เป็นต้น ทำให้การพัฒนาในช่วงแผนพัฒนาฯ ฉบับที่ ๑๒ จึงจำเป็นต้องยึดกรอบแนวคิดและหลักการในการวางแผนที่สำคัญ ดังนี้

- (๑) การน้อมนำและประยุกต์ใช้หลักปรัชญาของเศรษฐกิจพอเพียง
- (๒) คนเป็นศูนย์กลางของการพัฒนาอย่างมีส่วนร่วม
- (๓) การสนับสนุนและส่งเสริมแนวคิดการปฏิรูปประเทศ และ
- (๔) การพัฒนาสู่ความมั่นคง มั่งคั่ง ยั่งยืน สังคมอยู่ร่วมกันอย่างมีความสุข

๒. สถานะของประเทศ

๒.๑ ด้านเศรษฐกิจ

๒.๑.๑ ๓ ปีแรกของแผนพัฒนาฯ ฉบับที่ ๑๑ เริ่มแสดงให้เห็นถึงข้อจำกัดในการขยายตัวทางเศรษฐกิจ แม้ว่าเศรษฐกิจของไทยในระยะที่ผ่านมา (ยกเว้นช่วงวิกฤตการณ์ทางเศรษฐกิจ ปี ๒๕๔๐-๒๕๔๑) จะขยายตัวได้ดีเฉลี่ยประมาณร้อยละ ๕ ต่อปี จนทำให้รายได้ประชาชาติต่อหัว (GNP Per Capita) ในปี ๒๕๕๗ มาอยู่ที่ประมาณ ๑๙๖,๒๔๐ บาท หรือประมาณ ๖,๐๔๑ ดอลลาร์ สหรัฐ. ต่อคนต่อปี ซึ่งทำให้ประเทศไทยได้ขยับฐานะขึ้นมาเป็นประเทศรายได้ปานกลางชั้นสูง (Upper Middle Income Country) แต่ในระยะ ๘ ปีที่ผ่านมาการขยายตัวทางเศรษฐกิจชะลอตัวลงและมีความผันผวน โดยขยายตัวเฉลี่ยเพียงร้อยละ ๓.๒ ชะลอจากร้อยละ ๕.๗ ในช่วงแผนพัฒนาฯ ฉบับที่ ๙ ซึ่งต่ำกว่าศักยภาพของระบบเศรษฐกิจและต่ำกว่า

ระดับที่จะทำให้ประเทศไทยหลุดจากกับดักประเทศรายได้ปานกลางในระยะเวลาอันควร โดยสาเหตุที่สำคัญประการหนึ่งมาจากการชะลอตัวของการลงทุนโดยรวมอย่างต่อเนื่อง ดังจะเห็นได้จาก สัดส่วนการลงทุนรวมต่อผลิตภัณฑ์มวลรวมในประเทศ (Gross Domestic Product : GDP) ลดลงจากร้อยละ ๔๑.๓ ในช่วงปี ๒๕๓๔ – ๒๕๓๙ เป็นร้อยละ ๒๕.๕ ในช่วงปี ๒๕๔๓ – ๒๕๕๗ นอกจากนี้ เมื่อเทียบกับประเทศอื่นๆ ในภูมิภาค จะพบว่าอัตราการขยายตัวของการลงทุนของไทยโดยเฉลี่ยในช่วงปี ๒๕๔๓ – ๒๕๕๗ อยู่ที่ประมาณร้อยละ ๔.๙ ต่ำกว่าสิงคโปร์และมาเลเซียซึ่งมีระดับการพัฒนาที่สูงกว่าไทย

๒.๒.๒ การปรับโครงสร้างการผลิตสู่ประเทศรายได้ปานกลางขั้นสูง แต่ความสามารถในการแข่งขันเริ่มลดลง โครงสร้างการผลิตของไทยได้เปลี่ยนผ่านจากภาคเกษตรไปสู่ภาคอุตสาหกรรมและบริการมากขึ้น (สัดส่วนของภาคเกษตร อุตสาหกรรม และบริการในปี ๒๕๕๓ ที่ระดับร้อยละ ๙.๙ ๒๕.๔ และ ๖๔.๗ เป็นร้อยละ ๗.๒ ๒๘.๕ และ ๖๔.๓ ในปี ๒๕๕๗ ตามลำดับ) โดยภาคอุตสาหกรรมได้มีการสั่งสมองค์ความรู้และเทคโนโลยีอย่างต่อเนื่อง ทำให้มีการพัฒนาจากอุตสาหกรรมขั้นปฐมภายใต้การบริหารจัดการของเงินทุนต่างชาติมาเป็นอุตสาหกรรมพื้นฐาน (Supporting Industry) และอุตสาหกรรมที่มีเทคโนโลยีสูงขึ้น ภายใต้เครือข่ายของบริษัทแม่ในต่างชาติและของนักลงทุนไทยที่มีสัดส่วนสูงขึ้น จนประเทศไทยกลายเป็นประเทศรายได้ปานกลางขั้นสูง ขณะเดียวกันก็มีการเคลื่อนย้ายแรงงานจากภาคเกษตรไปยังภาคอุตสาหกรรมและบริการที่มีประสิทธิภาพการผลิตสูงกว่า ทำให้ผลิตภาพแรงงานในระยะที่ผ่านมายังเพิ่มในระดับที่น่าพอใจ แต่การชะลอตัวของกำลังแรงงานและการเพิ่มผลิตภาพการผลิตของกำลังแรงงานเป็นไปอย่างล่าช้า ประกอบกับผลิตภาพการผลิตของปัจจัยการผลิตรวม (Total Factor Productivity : TFP) ที่ลดลงทำให้ความสามารถในการแข่งขันระหว่างประเทศในระยะหลังลดลงซึ่งสะท้อนมาที่ปริมาณการส่งออกรวมขยายตัวช้าลงจากร้อยละ ๙.๗ ต่อปีในช่วงแผนพัฒนาฯ ฉบับที่ ๙ (พ.ศ. ๒๕๔๕-๒๕๔๙) เป็นเฉลี่ยร้อยละ ๑.๑ ในช่วง ๓ ปีของแผนพัฒนาฯ ฉบับที่ ๑๑ (พ.ศ. ๒๕๕๕-๒๕๕๗)

๒.๑.๓ ผลิตภาพการผลิตของปัจจัยการผลิตรวม (TFP) ยังคงอยู่ในระดับต่ำทำให้ขาดพลังในการขับเคลื่อนการขยายตัวทางเศรษฐกิจให้หลุดพ้นจากการเป็นประเทศรายได้ปานกลาง ซึ่งต้องอาศัยการผลิตที่มีเทคโนโลยีและนวัตกรรมการผลิตที่เป็นของตนเองมากขึ้น แม้ว่าการขยายตัวของผลิตภาพการผลิตรวมในช่วงก่อนแผนพัฒนาฯ ฉบับที่ ๑๐ จะอยู่ในระดับที่น่าพอใจก็ตาม แต่มีแนวโน้มลดลงในระยะ ๘ ปี ที่ผ่านมา และยังคงมีความล่าช้าเมื่อเทียบกับประเทศที่เริ่มพัฒนาประเทศในช่วงเวลาเดียวกันและสามารถยกระดับการพัฒนาประเทศเข้าสู่การเป็นประเทศรายได้สูงในช่วงก่อนหน้า ทั้งนี้การขยายตัวของผลิตภาพการผลิตรวม ลดลงจากร้อยละ ๓.๓๒ ในช่วงแผนพัฒนาฯ ฉบับที่ ๙ เป็นร้อยละ ๒.๐๕ ในช่วงครึ่งแรกของแผนพัฒนาฯ ฉบับที่ ๑๑ ทำให้ประเทศไทยจำเป็นต้องให้ความสำคัญกับการพัฒนาเทคโนโลยีและนวัตกรรม การผลิตเพิ่มการลงทุนเพื่อเพิ่มประสิทธิภาพของระบบเศรษฐกิจ และเพิ่มแรงขับเคลื่อนจากผลิตภาพการผลิตของปัจจัยแรงงาน

๒.๑.๔ การลดลงของความแข็งแกร่งด้านเสถียรภาพทางเศรษฐกิจจะเป็นอุปสรรคต่อการแก้ไขปัญหาเชิงโครงสร้าง การรองรับเงื่อนไขในระบบเศรษฐกิจโลก และการดำเนินนโยบายและการบริหารจัดการเศรษฐกิจในอนาคต แม้ว่าเศรษฐกิจไทยจะประสบปัญหาเสถียรภาพทางเศรษฐกิจรุนแรงถึงสองครั้งในปี ๒๕๒๔ และ ๒๕๔๐ แต่การให้ความสำคัญกับการรักษาวินัยทางการเงินและการคลังทำให้เสถียรภาพของเศรษฐกิจไทยอยู่ในเกณฑ์ที่แข็งแกร่ง โดยเฉพาะเมื่อเทียบกับประเทศที่มีระดับการพัฒนาในระดับใกล้เคียงกันอย่างไรก็ตาม เสถียรภาพทางเศรษฐกิจซึ่งเป็นจุดแข็งของเศรษฐกิจไทยและเอื้ออำนวยต่อการขยายตัวทางเศรษฐกิจมาอย่างต่อเนื่องเริ่มมีสัญญาณที่จะเป็นข้อจำกัดต่อการขยายตัวทางเศรษฐกิจในระยะยาวมากขึ้น โดยเฉพาะหนี้สาธารณะซึ่งเพิ่มขึ้นจากเฉลี่ยร้อยละ ๓๗.๙ ในช่วงแผนพัฒนาฯ ฉบับที่ ๑๐

เป็นร้อยละ ๔๒.๒ ในช่วง ๓ ปีแรกของแผนพัฒนาฯ ฉบับที่ ๑๑ ซึ่งให้เห็นว่าแม้จะอยู่ภายใต้กรอบวินัยทางการคลังแต่มีแนวโน้มเพิ่มขึ้นจากผลของการดำเนินมาตรการกระตุ้นเศรษฐกิจระยะสั้นในระยะที่ผ่านมาและจะเป็นข้อจำกัดต่อการใช้จ่ายมาตรการทางการคลังในการกระตุ้นเศรษฐกิจและการพัฒนาศักยภาพการขยายตัวของเศรษฐกิจในระยะต่อไป

๒.๑.๕ อันดับความสามารถในการแข่งขันโดยรวมยังปรับตัวดีขึ้นไม่มากนัก เนื่องจากต่างประเทศมีพลังการขับเคลื่อนมากกว่าไทย และประเทศไทยอยู่ในสถานการณ์การแข่งขันที่อยู่ตรงกลางระหว่างประเทศที่มีความได้เปรียบด้านต้นทุนแรงงานและการผลิต และประเทศที่มีความก้าวหน้าและความสามารถในการแข่งขันทางนวัตกรรมและความคิดสร้างสรรค์ โดยในปี พ.ศ. ๒๕๕๗ WEF (World Economic Forum) ได้จัดอันดับความสามารถในการแข่งขันของประเทศไทยเป็นอันดับที่ ๓๑ จาก ๑๔๔ ประเทศ และในปี พ.ศ. ๒๕๕๗ IMD (International Institute for Management Development) ได้จัดอันดับไว้ที่ ๓๐ จาก ๖๑ ประเทศชั้นนำ ในขณะที่ผลการวิจัยประเทศที่มีความสะดวกในการเข้าไปประกอบธุรกิจประจำปี ๒๕๕๘ หรือ Ease of Doing Business ๒๐๑๕ ซึ่งดำเนินการโดยธนาคารโลกนั้นประเทศไทยได้รับการจัดให้อยู่ในอันดับที่ ๒๖ จาก ๑๘๙ ประเทศทั่วโลก

๒.๑.๖ สถานการณ์การพัฒนาวิทยาศาสตร์ เทคโนโลยี วิจัย และนวัตกรรมของประเทศ ได้รับการยกระดับดีขึ้นจากการผนึกกำลังของหน่วยงานด้านวิทยาศาสตร์ เทคโนโลยี วิจัย และนวัตกรรม และเชื่อมโยงให้เกิดความมั่นใจของภาคธุรกิจเอกชน แต่ยังคงอยู่ในระดับต่ำเมื่อเปรียบเทียบกับกลุ่มประเทศที่มีรายได้สูง โดยในปี ๒๕๕๗ อันดับความพร้อมด้านโครงสร้างพื้นฐานทางวิทยาศาสตร์อยู่ที่ ๔๗ และด้านเทคโนโลยีที่ ๔๔ จาก ๖๑ ประเทศที่จัดอันดับโดย IMD ลดลงเมื่อเทียบกับอันดับที่ ๓๗ และ ๔๓ ตามลำดับในปี ๒๕๕๑ และตลอดช่วงระยะเวลา ๑๔ ปีที่ผ่านมา (๒๕๔๓-๒๕๕๖) ค่าเฉลี่ยการลงทุนด้านการวิจัยและพัฒนาต่อ GDP ยังคงอยู่ในระดับร้อยละ ๐.๑๗ ต่อ GDP โดยในปี ๒๕๕๖ (ข้อมูลล่าสุด) ประเทศไทยมีการลงทุนด้านการวิจัยและพัฒนาเพิ่มขึ้นเป็นร้อยละ ๐.๔๘ ต่อ GDP โดยเป็นการลงทุนวิจัยและพัฒนาจากภาครัฐประมาณร้อยละ ๕๓ และจากภาคเอกชนประมาณร้อยละ ๔๗ ขณะที่ประเทศที่พัฒนาแล้ว เช่น เกาหลีใต้ ญี่ปุ่น สหรัฐอเมริกา ออสเตรเลีย มีค่าใช้จ่ายเพื่อการวิจัยและพัฒนาอยู่ที่ร้อยละ ๔.๐๓, ๓.๓๕, ๒.๗๘, และ ๒.๒๗ ต่อ GDP ในปี ๒๕๕๕ ตามลำดับ

ขณะเดียวกันบุคลากรด้านการวิจัยและพัฒนาของประเทศยังมีจำนวนไม่เพียงพอต่อการส่งเสริมการพัฒนาวิทยาศาสตร์ เทคโนโลยี วิจัย และนวัตกรรมในระดับก้าวหน้า โดยในปี ๒๕๕๖ บุคลากรด้านการวิจัยและพัฒนาที่มีจำนวน ๑๑ คนต่อประชากร ๑๐,๐๐๐ คน ซึ่งเมื่อเปรียบเทียบกับประเทศพัฒนาแล้วส่วนใหญ่จะอยู่ที่ระดับ ๒๐-๓๐ คนต่อประชากร ๑๐,๐๐๐ คน

๒.๑.๗ สถานการณ์ด้านโครงสร้างพื้นฐานยังคงมีปัญหาในหลายๆ ด้าน ประกอบด้วยรูปแบบการขนส่งยังไม่สามารถปรับเปลี่ยนจากทางถนนเป็นทางน้ำและทางรางได้ตามเป้าหมายและยังขาดการพัฒนาคุณภาพการให้บริการ การบริหารจัดการกิจการประปาอย่างขาดเอกภาพ การให้บริการน้ำประปายังกระจุกในเขตนครหลวงและเขตเมืองหลักในภูมิภาค และมีแหล่งน้ำดิบไม่เพียงพอ การให้บริการ ICT ยังไม่ทั่วถึงกระจุกตัวอยู่ในเมือง และมีราคาค่อนข้างสูง ประสิทธิภาพการใช้พลังงานของประเทศมีแนวโน้มลดลงเล็กน้อยและยังคงเผชิญกับความเสี่ยงด้านความมั่นคงทั้งในระยะสั้นและระยะยาว นอกจากนี้ การส่งเสริมการวิจัยและพัฒนาเทคโนโลยีและการพัฒนานวัตกรรมด้านพลังงานและ ICT อยู่ในระดับต่ำและมีข้อจำกัด ยังไม่สามารถพัฒนาต่อยอดในเชิงพาณิชย์ได้อย่างเป็นรูปธรรมนอกจากนี้ ด้านบุคลากรและการบริหารจัดการรวมทั้งกฎหมายที่เกี่ยวข้องกับการบริหารจัดการด้านโครงสร้างพื้นฐานยังขาดประสิทธิภาพ โดยเฉพาะการคุ้มครองทรัพย์สินทางปัญญา การทำธุรกรรมอิเล็กทรอนิกส์ การรักษาความปลอดภัย และข้อจำกัดต่อการทำ

ธุรกิจใหม่และการประกอบกิจการในต่างประเทศ ตลอดจนบุคลากรด้านโลจิสติกส์ยังขาดความรู้และทักษะ เฉพาะด้านที่ตรงต่อความต้องการของอุตสาหกรรม เช่น ความรู้ด้านภาษา ความรู้ด้านเทคโนโลยี และความรู้ในการดำเนินธุรกิจต่างประเทศ เป็นต้น

๒.๒ ด้านสังคม

๒.๒.๑ โครงสร้างประชากรเปลี่ยนแปลงเข้าสู่การเป็นสังคมสูงวัย แต่ยังคงมีปัญหาทั้งในเชิงปริมาณและคุณภาพของประชากรในทุกช่วงวัย เนื่องจากปัจจัยหลักๆ ได้แก่

(๑) ประชากรวัยเด็กของไทยมีจำนวนลดลงอย่างรวดเร็ว มีพัฒนาการไม่สมวัย และการตั้งครรภ์ในกลุ่มวัยรุ่นที่มีแนวโน้มเพิ่มขึ้น อัตราการเจริญพันธุ์รวมลดลงจาก ๖.๓ คน ในช่วงปี ๒๕๐๗-๒๕๐๘ เป็น ๑.๖๒ คน ในช่วงปี ๒๕๔๘-๒๕๕๘ และคาดว่าในปี ๒๕๘๓ จะลดลงเหลือเพียง ๑.๓ คน

(๒) กำลังแรงงานมีแนวโน้มลดลง และแรงงานกว่าร้อยละ ๓๐ เป็นประชากรกลุ่มเจนเอเรชั่น Y (Gen Y)* ขณะที่ผลิตภาพแรงงานยังเพิ่มขึ้นช้า ซึ่งจะเป็นข้อจำกัดต่อการพัฒนาในระยะต่อไป กำลังแรงงานของไทยมีจำนวน ๓๘.๙ ล้านคนในช่วงปี ๒๕๕๕-๒๕๕๗ และเริ่มลดลงร้อยละ ๐.๑ ในปี ๒๕๕๖ และร้อยละ ๐.๒ ในปี ๒๕๕๗ ขณะที่ผลิตภาพแรงงานเฉลี่ยเพิ่มขึ้นร้อยละ ๒.๒ ต่อปีในช่วง ๑๐ ปีที่ผ่านมา (ปี ๒๕๔๘-๒๕๕๗) แต่ยังต่ำกว่าประเทศเพื่อนบ้าน เช่น มาเลเซีย ๑ เท่าตัว และสิงคโปร์ ๕ เท่าตัว และกำลังแรงงานกว่าร้อยละ ๖๕.๑ มีการศึกษาระดับมัธยมต้นและต่ำกว่า นอกจากนี้ กำลังแรงงานกลุ่มเจนเอเรชั่นวาย ซึ่งมีจำนวนร้อยละ ๒๗ ของประชากรในปี ๒๕๕๓ มีลักษณะความเป็นปัจเจกสูง ไม่ให้ความสำคัญกับการมีครอบครัว ส่งผลต่อรูปแบบการประกอบอาชีพและอัตราการเจริญพันธุ์รวมของประเทศในอนาคต

(๓) กลุ่มผู้สูงอายุวัยกลางและวัยปลายมีแนวโน้มเพิ่มสูงขึ้น สะท้อนถึงภาระค่าใช้จ่ายด้านสุขภาพที่เพิ่มมากขึ้น ขณะที่ผู้สูงอายุจำนวนมากยังมีรายได้ไม่เพียงพอในการยังชีพ ผู้สูงอายุมีแนวโน้มเพิ่มขึ้นจาก ๑๐.๓ ล้านคน (ร้อยละ ๑๖.๒) ในปี ๒๕๕๘ เป็น ๒๐.๕ ล้านคน (ร้อยละ ๓๒.๑) ในปี ๒๕๘๓ การเพิ่มขึ้นของผู้สูงอายุวัยกลางและวัยปลายจะส่งผลต่อภาระค่าใช้จ่ายในการดูแลที่เพิ่มสูงขึ้น แม้ผู้สูงอายุมีส่วนร่วมในกำลังแรงงานเพิ่มขึ้น แต่มีรายได้ไม่เพียงพอกับค่าใช้จ่าย เนื่องจากมีการออมน้อย และแหล่งรายได้หลักร้อยละ ๗๘.๕ ของรายได้ทั้งหมดมาจากการเกื้อหนุนของบุตร

๒.๒.๒ ครั้วเรือนไทยโดยเฉลี่ยมีขนาดลดลงและรูปแบบของครอบครัวเปลี่ยนแปลงมีหลากหลายรูปแบบมากขึ้น อัตราการเจริญพันธุ์ที่ลดลงส่งผลให้ขนาดครัวเรือนโดยเฉลี่ยลดลงจาก ๓.๖ คน ในปี ๒๕๔๓ เหลือ ๓ คน ในปี ๒๕๕๖ โดยครัวเรือนเดี่ยว ครัวเรือน ๑ รุ่น และครัวเรือนแหว่งกลางมีการขยายตัวมากที่สุดในช่วงปี ๒๕๔๓-๒๕๕๖ ส่งผลให้ความสัมพันธ์ทางสังคมและครอบครัวเปลี่ยนแปลงไปทำให้ครอบครัวเสี่ยงต่อการล่มสลาย

๒.๒.๓ คนไทยยังมีปัญหาเชิงคุณภาพทั้งด้านสุขภาพ การเรียนรู้ และคุณธรรมจริยธรรม โดยคนไทยมีอายุคาดเฉลี่ยสูงขึ้น อายุคาดเฉลี่ยเมื่อแรกเกิดของคนไทย ปี ๒๕๕๗ เพศชาย ๗๑.๓ ปี เพศหญิง ๗๘.๒ ปี แต่เสียชีวิตก่อนวัยอันควรจากโรคและการบาดเจ็บ เนื่องจากโรคไม่ติดต่อและอุบัติเหตุ อย่างไรก็ตามคนไทยได้รับโอกาสทางการศึกษาสูงขึ้น จำนวนปีการศึกษาเฉลี่ยของประชากรวัยแรงงานอายุ ๑๕-๕๙ ปี เพิ่มขึ้นอย่างต่อเนื่อง โดยช่วงปี ๒๕๕๑-๒๕๕๖ มีการศึกษาเฉลี่ย ๘.๙ ปี ขณะที่คุณภาพการศึกษาอยู่ในระดับต่ำ สะท้อนได้จากคะแนนผลสัมฤทธิ์ทางการเรียนของนักเรียนชั้นพื้นฐาน (O-NET) ในปี ๒๕๕๖ มีค่าเฉลี่ยต่ำกว่าร้อยละ ๕๐ นอกจากนี้ คนไทยส่วนใหญ่มีปัญหาด้านคุณธรรมจริยธรรม โดยผลการวิจัยและการสำรวจต่างๆ พบว่าปัญหาสำคัญที่สุด คือ ความซื่อสัตย์สุจริต และการทุจริตคอร์รัปชัน โดยเห็นว่าต้องส่งเสริมคุณธรรมจริยธรรมในสังคมไทยเร่งด่วน

๒.๒.๔ สถานการณ์ความยากจนมีแนวโน้มลดลง แต่ยังคงมีความเหลื่อมล้ำของการกระจายรายได้ สัดส่วนคนจนลดลงอย่างต่อเนื่องจากร้อยละ ๔๒ ในปี ๒๕๔๓ เหลือร้อยละ ๑๐.๙ ในปี ๒๕๕๖ แต่ความยากจนยังกระจุกตัวหนาแน่นในภาคตะวันออกเฉียงเหนือและภาคเหนือ ขณะที่ความเหลื่อมล้ำด้านรายได้มีแนวโน้มดีขึ้นเล็กน้อย ค่าสัมประสิทธิ์ความไม่เสมอภาค (Gini Coefficient) ด้านรายได้ลดลงจาก ๐.๔๘๔ ในปี ๒๕๕๔ เหลือ ๐.๔๖๕ ในปี ๒๕๕๖ อย่างไรก็ตามความแตกต่างของรายได้ระหว่างกลุ่มคนรวยที่สุดกับกลุ่มคนจนที่สุดแตกต่างกันถึง ๓๔.๙ เท่า ในปี ๒๕๕๖ โดยกลุ่มคนรวยที่สุดร้อยละ ๑๐ ถือครองรายได้สูงถึงร้อยละ ๓๖.๘ ของรายได้ทั้งหมด ขณะที่กลุ่มคนจนที่สุดร้อยละ ๑๐ ถือครองรายได้เพียงร้อยละ ๑.๑ สาเหตุพื้นฐานที่สำคัญจากโครงสร้างเศรษฐกิจที่ไม่สมดุล ส่งผลให้การกระจายประโยชน์ของการพัฒนาไปยังกลุ่มคนต่างๆ ในสังคมไม่ทั่วถึง* ประชากรที่เกิดช่วงปี ๒๕๕๕-๒๕๕๖

๒.๒.๕ ความเหลื่อมล้ำระหว่างกลุ่มคนยังคงเป็นปัญหาสำคัญของสังคมไทย

อันเนื่องมาจาก

(๑) **ความเหลื่อมล้ำด้านสินทรัพย์ทั้งด้านการเงินและการถือครองที่ดินยังคงกระจุกตัวอยู่ในกลุ่มคนเพียงส่วนน้อย** โดยเฉพาะอย่างยิ่งการถือครองที่ดินโดยกลุ่มผู้ถือครองที่ดินร้อยละ ๒๐ มีการถือครองที่ดินมากที่สุด มีสัดส่วนการถือครองที่ดินสูงกว่ากลุ่มผู้ถือครองที่ดินร้อยละ ๒๐ ที่มีการถือครองที่ดินน้อยที่สุด ๓๒๕.๗ เท่า เนื่องจากปัญหากรรมสิทธิ์ที่ดิน และการขาดประสิทธิภาพในการบริหารจัดการที่ดินว่างเปล่าของภาครัฐ

(๒) **เด็กยากจนยังเข้าไม่ถึงการศึกษาขั้นพื้นฐาน** ขณะที่โอกาสในการเข้าถึงการศึกษาในระดับปริญญาตรียังมีความแตกต่างกันตามฐานะของกลุ่มประชากร ระหว่างเขตเมือง-ชนบท และระหว่างภูมิภาค มีปัจจัยหลักมาจากปัญหาเรื่องค่าครองชีพและการเดินทางไปศึกษา โดยกลุ่มประชากรร้อยละ ๑๐ ที่มีฐานะความเป็นอยู่ดีที่สุด มีโอกาสเข้าถึงการศึกษาระดับปริญญาตรีมากกว่ากลุ่มประชากรร้อยละ ๑๐ ที่มีฐานะความเป็นอยู่ด้อยที่สุดประมาณ ๑๙.๑ เท่า นักศึกษาในเขตเมืองมีโอกาสสูงกว่านักศึกษาในเขตชนบทประมาณ ๒.๒ เท่า

(๓) **คุณภาพการให้บริการสาธารณสุขยังคงมีความเหลื่อมล้ำกันระหว่างภูมิภาค** โดยเฉพาะการกระจายทรัพยากรทางการแพทย์และสาธารณสุข อาทิ จากการสำรวจทรัพยากรสาธารณสุขในปี ๒๕๕๖ พบว่า อัตราส่วนแพทย์ต่อประชากรระหว่างกรุงเทพฯ และภาคตะวันออกเฉียงเหนือต่างกันถึง ๓.๖ เท่า

(๔) **ความเหลื่อมล้ำการเข้าถึงการคุ้มครองทางสังคมของแรงงาน** แรงงานอิสระเข้าถึงการคุ้มครองมากขึ้น จากการเข้าถึงการประกันตนตามมาตรา ๕๐ ที่เพิ่มขึ้นจาก ๑.๒๙ ล้านคน ในปี ๒๕๕๕ เป็น ๒.๔๗๑ ล้านคน ในปี ๒๕๕๗ ทำให้แรงงานในระบบมีสัดส่วนเพิ่มขึ้นเป็นร้อยละ ๔๒.๔ ในปี ๒๕๕๗ อย่างไรก็ตาม แรงงานในระบบได้รับค่าจ้างเฉลี่ยสูงกว่าแรงงานนอกระบบประมาณ ๒.๑ เท่า ในปี ๒๕๕๖

(๕) **ความเหลื่อมล้ำด้านกระบวนการยุติธรรม** เนื่องจากประชาชนไม่เข้าใจกฎหมาย เข้าไม่ถึงกระบวนการยุติธรรม และหน่วยงานในกระบวนการยุติธรรมขาดการบูรณาการในการทำงาน นอกจากนี้ ผู้มีรายได้น้อยมักไม่ได้รับความเป็นธรรม ไม่สามารถต่อสู้คดีจากการที่ไม่สามารถรับภาระค่าใช้จ่ายในกระบวนการยุติธรรมและต้องใช้เวลายาวนาน

๒.๒.๖ คนไทยมีความมั่นคงทางสังคมมากขึ้น จากการที่คนไทยกว่าร้อยละ ๙๙.๙ ได้รับความคุ้มครองทางด้านสุขภาพ โดยอยู่ภายใต้ระบบประกันสุขภาพถ้วนหน้าร้อยละ ๗๓.๘ ระบบประกันสังคมร้อยละ ๑๖.๗ และระบบสวัสดิการรักษายาบาลข้าราชการ/รัฐวิสาหกิจร้อยละ ๗.๑ ขณะที่ กลุ่ม

ผู้ด้อยโอกาสมีหลักประกันทางรายได้มั่นคงขึ้นและมีความครอบคลุมมากขึ้น โดยในปี ๒๕๕๘ ผู้สูงอายุได้รับการสงเคราะห์เบี้ยยังชีพเพิ่มขึ้นเป็นแบบขั้นบันไดตามช่วงอายุ ๘.๓ ล้านคน จากผู้สูงอายุทั้งประเทศ ๑๐.๔ ล้านคน ส่วนผู้พิการได้รับเบี้ยยังชีพเพิ่มขึ้นเป็น ๘๐๐ บาท ครอบคลุมผู้พิการร้อยละ ๘๙.๕ และรัฐให้เงินอุดหนุนแก่เด็กด้อยโอกาสที่อยู่ในครอบครัวยากจนให้ได้รับการเลี้ยงดูที่มีคุณภาพภายใต้โครงการอุดหนุนเพื่อการเลี้ยงดูเด็กแรกเกิดอย่างไรก็ตาม สวัสดิการด้านที่อยู่อาศัยยังไม่ครอบคลุมกลุ่มผู้มีรายได้น้อยและผู้ยากไร้ แม้ว่ารัฐจัดสวัสดิการด้านที่อยู่อาศัยภายใต้โครงการต่างๆ แต่ปัจจุบันกลุ่มผู้มีรายได้น้อยและรายได้ปานกลางยังไม่มีการมสิทธิในที่อยู่อาศัยถึง ๔.๕๔๔,๙๒๖ ครัวเรือน อย่างไรก็ตาม รัฐเริ่มให้ความสำคัญกับการพัฒนาที่อยู่อาศัยแก่ผู้สูงอายุโดยเฉพาะผู้ที่มีรายได้น้อยและผู้ยากไร้

๒.๒.๗ วัฒนธรรมอันดีงามของไทยเริ่มเสื่อมถอยและสังคมไทยมีแนวโน้มเป็นสังคมพหุวัฒนธรรมมากขึ้น อาทิ การให้คุณค่ากับความสนุกสนาน และความสะดักสะบาย ละเลยเรื่องวินัย มีความเห็นแก่ตัว ไม่รู้จักเสียสละ ไม่เอื้อเฟื้อเผื่อแผ่ และขาดความรับผิดชอบ นอกจากนี้ยังมีแนวโน้มการเป็นสังคมพหุวัฒนธรรม โดยเฉพาะการเข้ามาของแรงงานต่างชาติที่ก่อให้เกิดการนำเอาวัฒนธรรมต้นทางผสมผสานกับวัฒนธรรมท้องถิ่น

๒.๒.๘ ความเข้มแข็งของชุมชนมีแนวโน้มที่ดีขึ้น ชุมชนสามารถแก้ปัญหาและสนองตอบความต้องการของชุมชนด้วยตนเองได้ดีขึ้น โดยมีกระบวนการจัดทำแผนชุมชนที่ครอบคลุมทุกพื้นที่ และบูรณาการเป็นแผนตำบลเพื่อเชื่อมโยงกับแผนขององค์กรปกครองส่วนท้องถิ่น แผนพัฒนาอำเภอ และแผนพัฒนาจังหวัดเพื่อให้ได้รับการสนับสนุนทั้งในด้านองค์ความรู้ และงบประมาณในกิจกรรมที่เกินความสามารถของชุมชน มีการรวมกลุ่มทำกิจกรรมทั้งด้านเศรษฐกิจ สังคม สิ่งแวดล้อมและเชื่อมโยงเป็นเครือข่ายเพิ่มขึ้นจาก ๑๔๒,๖๓๒ แห่งในปี ๒๕๕๕ เป็น ๑๕๒,๓๗๗ แห่ง ในปี ๒๕๕๖ ส่วนใหญ่เป็นกลุ่มธุรกิจชุมชนและอาชีพ ร้อยละ ๓๒.๕๑ ขององค์กรทั้งหมด และองค์กรการเงิน ร้อยละ ๒๖.๗๗

๒.๒.๙ ความไม่ยอมรับในความคิดเห็นที่แตกต่างกันส่งผลให้เกิดความขัดแย้งในสังคม ในช่วงระยะเวลากว่า ๑๐ ปีที่ผ่านมา ความขัดแย้งในเชิงความคิดเห็นทางการเมืองของกลุ่มต่างๆ ที่มีความรุนแรงมากขึ้น นำไปสู่ความสูญเสียต่อชีวิต ทรัพย์สิน และส่งผลกระทบต่อสภาพจิตใจของประชาชนทั้งทางตรงและทางอ้อม

๒.๓ ด้านทรัพยากรธรรมชาติและสิ่งแวดล้อม

๒.๓.๑ ทรัพยากรธรรมชาติส่วนใหญ่ถูกนำไปใช้ในการพัฒนาจำนวนมาก ก่อให้เกิดความเสื่อมโทรมอย่างต่อเนื่องและเกิดปัญหาความขัดแย้งในการใช้ประโยชน์ทรัพยากรธรรมชาติมากขึ้น

(๑) **พื้นที่ป่าไม้ลดลง** เนื่องจากจำนวนประชากรที่เพิ่มมากขึ้น ทำให้ความต้องการใช้ที่ดินเพื่อการผลิตทางการเกษตร การอยู่อาศัย และการพัฒนาโครงสร้างพื้นฐานเพิ่มมากขึ้นตามไปด้วย พื้นที่ป่าไม้จึงถูกบุกรุกทำลายมากขึ้น โดยพื้นที่ป่าไม้ลดลงจาก ๑๗๑.๐๒ ล้านไร่ หรือร้อยละ ๕๓.๓๓ ของพื้นที่ทั้งหมดของประเทศในปี ๒๕๐๔ เป็น ๑๐๒ ล้านไร่ หรือคิดเป็นร้อยละ ๓๑.๖ ในปี ๒๕๕๖

(๒) **ทรัพยากรดินเสื่อมโทรม** ทำให้ความหลากหลายทางชีวภาพถูกคุกคาม ทรัพยากรดินและที่ดินมีปัญหาความเสื่อมโทรมของดินจากการใช้ประโยชน์ที่ไม่ถูกต้องตามหลักวิชาการ ดินเกษตรกรรมเสื่อมคุณภาพ การชะล้างพังทลายของดิน นอกจากนี้ ยังมีปัญหาพื้นที่สูงชันหรือพื้นที่ภูเขา ซึ่งมีข้อจำกัดในการนำไปใช้ประโยชน์ การใช้ทรัพยากรที่ดินของประเทศยังไม่มีประสิทธิภาพและขาดการบูรณาการของหน่วยงานที่เกี่ยวข้อง การบริหารจัดการที่ดินมีปัญหาความไม่เป็นธรรมและการกระจายสิทธิการถือครองที่ดิน ความหลากหลายทางชีวภาพกำลังตกอยู่ภายใต้ภาวะถูกคุกคาม โดยมีสาเหตุมาจากการสูญเสียระบบนิเวศป่าไม้อย่างต่อเนื่องเป็นเวลานาน

(๓) ป่าชายเลนและระบบนิเวศชายฝั่งถูกทำลาย และมีการเปลี่ยนแปลงสภาพไปใช้ประโยชน์อื่นๆ จำนวนมาก เช่น การเพาะเลี้ยงชายฝั่ง โดยเฉพาะการทำนากุ้ง การขยายตัวของเมืองและอุตสาหกรรม ทำให้พื้นที่ป่าชายเลนลดลงจากปี ๒๕๐๔ ที่มีพื้นที่ป่าชายเลนกว่า ๒.๓ ล้านไร่ เหลือเพียง ๑.๕ ล้านไร่ ในปี ๒๕๕๒ คิดเป็นการลดลงร้อยละ ๓๔.๘ ทำให้รัฐเริ่มมีนโยบายปกป้องป่าชายเลนอย่างจริงจัง โดยไม่อนุญาตการต่อสัมปทานบัตรทั้งหมดตั้งแต่ปี ๒๕๓๔ และห้ามการใช้ประโยชน์อื่นๆ ใดๆก็ตาม ในระหว่างปี ๒๕๔๙-๒๕๕๔ พบว่า ป่าชายเลนมีสภาพดีขึ้น ในปี ๒๕๕๔ ผลผลิตประมงทะเลมีปริมาณเพียง ๑.๖๑ ล้านตัน ลดลงจากปี ๒๕๔๙ ที่มีปริมาณ ๒.๔๒ ล้านตัน ในขณะที่พื้นที่เพาะเลี้ยงสัตว์น้ำชายฝั่งของประเทศไทยยังคงขยายตัวอย่างต่อเนื่องจากปริมาณความต้องการสัตว์น้ำที่เพิ่มมากขึ้น

(๔) การผลิตพลังงานในประเทศไม่เพียงพอกับความ ต้องการ แต่ประสิทธิภาพการใช้พลังงานดีขึ้น ความต้องการใช้พลังงานของประเทศเพิ่มขึ้นตลอด ๓๐ ปีที่ผ่านมาแต่การผลิตพลังงานเชิงพาณิชย์เพื่อการบริโภคภายในประเทศไม่เพียงพอกับความ ต้องการ ทำให้ต้องนำเข้าจากต่างประเทศเพิ่มขึ้น โดยในปี ๒๕๕๕ ต้องนำเข้าเพิ่มขึ้นร้อยละ ๖ อยู่ที่ระดับ ๑.๐๘ ล้านบาร์เรลเทียบเท่าน้ำมันดิบต่อวัน คิดเป็นร้อยละ ๕๔ ของความต้องการใช้ในปี ๒๕๕๕ และคิดเป็นร้อยละ ๑๒.๕ ของ GDP โดยน้ำมันดิบมีการนำเข้าสูงที่สุดคิดเป็นร้อยละ ๗๖ ของการนำเข้าพลังงานทั้งหมด ขณะที่การใช้พลังงานเชิงพาณิชย์ขึ้นต้นในปี ๒๕๕๕ เพิ่มขึ้นร้อยละ ๖.๘ อยู่ที่ระดับ ๑.๙๘๑ พันบาร์เรลเทียบเท่าน้ำมันดิบต่อวัน ทั้งนี้ ประสิทธิภาพการใช้พลังงานของประเทศไทยมีแนวโน้มดีขึ้น โดยมีอัตราการเพิ่มขึ้นของการใช้พลังงานต่ำกว่าอัตราขยายตัวของ GDP โดยในปี ๒๕๕๕ การเพิ่มขึ้นของ GDP ร้อยละ ๑ ขณะที่มีการใช้พลังงานเพิ่มขึ้นเพียงร้อยละ ๐.๖

(๕) ทรัพยากรน้ำยังมีส่วนที่ไม่สามารถจัดสรรได้ตามความต้องการ ประเทศไทยประกอบด้วย ๒๕ กลุ่มน้ำหลัก น้ำทำตามธรรมชาติมีปริมาณรวม ๒๘๕,๒๒๗ ล้านลูกบาศก์เมตร ขณะที่การพัฒนาแหล่งเก็บกักน้ำในประเทศมีความจุคิดเป็นร้อยละ ๒๘ ของปริมาณน้ำท่าธรรมชาติ มีแอ่งน้ำบาดาลทั้งหมด ๒๗ แอ่งน้ำบาดาล มีปริมาณการกักเก็บในชั้นน้ำบาดาลรวมประมาณ ๑.๑๓ ล้านล้านลูกบาศก์เมตร มีศักยภาพที่จะพัฒนาขึ้นมาใช้ได้ โดยไม่กระทบต่อปริมาณน้ำบาดาลที่มีอยู่ได้รวมปีละ ๖๘,๒๐๐ ล้านลูกบาศก์เมตรอย่างไรก็ตาม การพัฒนาน้ำบาดาลขึ้นมาใช้ มีข้อจำกัดในเรื่องของความคุ้มทุน เนื่องจากมีค่าใช้จ่ายในการสูบน้ำ และการดำเนินการสำรวจสูง ขณะที่ภาพรวมความต้องการใช้น้ำในประเทศ ในปี ๒๕๕๗ มีจำนวนประมาณ ๑๕๑,๗๕๐ ล้านลูกบาศก์เมตร โดยที่ศักยภาพของการเข้าถึงแหล่งน้ำของภาคส่วนต่างๆ มีจำนวน ๑๐๒,๑๔๐ ล้านลูกบาศก์เมตร และยังไม่สามารถจัดสรรน้ำตามความต้องการได้อีกประมาณ ๔๙,๖๑๐ ล้านลูกบาศก์เมตร

๒.๓.๒ ปัญหาสิ่งแวดล้อมเพิ่มสูงขึ้นตามการขยายตัวของเศรษฐกิจและชุมชนเมือง

(๑) ปัญหาขยะมูลฝอยยังไม่ได้รับการแก้ไขอย่างมีประสิทธิภาพ แนวโน้มอัตราการเกิดขยะมูลฝอยเฉลี่ยต่อคนต่อวันเพิ่มสูงขึ้นจาก ๑.๐๔ กิโลกรัม/คน/วัน ในปี ๒๕๕๓ เป็น ๑.๑๑ กิโลกรัม/คน/วัน ในปี ๒๕๕๗ สถานะที่กำจัดขยะแบบถูกต้องตามหลักวิชาการมีเพียงร้อยละ ๑๙ และมีการนำมูลฝอยกลับไปใช้ประโยชน์เพียงร้อยละ ๑๘ ทำให้มีปริมาณขยะสะสมตกค้างเพิ่มสูงขึ้นถึง ๑๙.๙ ล้านตัน ในปี ๒๕๕๖ ของเสียอันตราย ในปี ๒๕๕๗ มีประมาณ ๒.๖๙ ล้านตัน โดยขยะอิเล็กทรอนิกส์มีแนวโน้มเพิ่มขึ้นร้อยละ ๑๐ ต่อปี เนื่องจากความก้าวหน้าทางเทคโนโลยีที่มีการปรับเปลี่ยนอย่างรวดเร็ว ส่งผลให้ในอนาคตอาจต้องประสบปัญหาการกำจัดซากของเสียเหล่านี้ หากภาครัฐไม่มีมาตรการหรือมีกฎหมายควบคุมการรีไซเคิลขยะอย่างครบวงจร ขณะที่การจัดการของเสียอันตรายจากภาคอุตสาหกรรมสามารถจัดการได้ประมาณร้อยละ ๗๐ โดยภาคอุตสาหกรรมมีการนำของเสียอันตรายกลับมาใช้ประโยชน์ใหม่มากขึ้น แต่ยังคงพบการลักลอบทิ้งกากอุตสาหกรรมในหลายพื้นที่อย่างต่อเนื่อง เนื่องจากต้นทุนในการกำจัดสูง

(๒) มลพิษทางอากาศยังเกินมาตรฐานหลายแห่ง แต่มีแนวโน้มดีขึ้น ในปี ๒๕๕๗ พบสารมลพิษทางอากาศเกินค่ามาตรฐานในหลายพื้นที่ของประเทศ และที่เป็นปัญหาสำคัญได้แก่ฝุ่นละออง ก๊าซโอโซน และสารอินทรีย์ระเหยง่าย (VOCs) โดยมีพื้นที่วิกฤติในเขตพื้นที่มาบตาพุด จังหวัดระยอง ที่ยังคงประสบปัญหาสารอินทรีย์ระเหยง่าย ในขณะที่พื้นที่อื่น เช่น กรุงเทพฯ ปทุมธานี เชียงใหม่ ขอนแก่น พบสารเบนซินเกินค่ามาตรฐาน แต่ส่วนใหญ่มีปริมาณลดลงจากปีที่ผ่านมา ซึ่งได้รับผลดีจากการปรับปรุงมาตรฐานน้ำมันเชื้อเพลิงเมื่อต้นปี ๒๕๕๗ ทั้งนี้ ในพื้นที่กรุงเทพมหานคร การที่ปัญหาฝุ่นละอองและเบนซินมีปริมาณลดลงส่วนหนึ่งเป็นผลการปรับปรุงมาตรฐานน้ำมันเชื้อเพลิงจาก EURO ๓ เป็น EURO ๔ ตั้งแต่ปี ๒๕๕๕ และการปรับปรุงระบบขนส่งสาธารณะและทางจักรยาน การเข้มงวดกับการตรวจจับรถควันดำ อย่างไรก็ตาม ปัญหามลพิษทางอากาศในพื้นที่มาจากสาเหตุหลักคือปริมาณรถยนต์จำนวนมากสำหรับมลพิษจากหมอกควัน ในพื้นที่ภาคเหนือตอนบน พบว่าสถานการณ์ดีขึ้นเป็นลำดับ โดยความร่วมมือและการทำงานระหว่างภาครัฐ องค์กรปกครองส่วนท้องถิ่น (อปท.) และประชาชนดีขึ้น

(๓) คุณภาพน้ำที่อยู่ในเกณฑ์ดีมีแนวโน้มลดลง สถานการณ์คุณภาพน้ำในช่วง ๑๐ ปีที่ผ่านมา (พ.ศ. ๒๕๔๘-๒๕๕๗) มีแนวโน้มเสื่อมโทรมลง โดยแหล่งน้ำที่อยู่ในเกณฑ์ดีมีแนวโน้มลดลงส่วนแหล่งน้ำที่อยู่ในเกณฑ์พอใช้และเสื่อมโทรมมีแนวโน้มเพิ่มขึ้น สาเหตุสำคัญมาจากการชะหน้าดินที่มีปุ๋ยตกค้างจากการเกษตรและการปศุสัตว์ และการระบายน้ำเสียจากชุมชน ระบบบำบัดน้ำเสียรวมของชุมชน มีจำนวนไม่เพียงพอต่อการบำบัดน้ำเสียที่เพิ่มขึ้นตามการขยายตัวและการเจริญเติบโตของชุมชน โดยปัจจุบัน มีปริมาณน้ำเสียจากชุมชน ๑๐.๓ ล้านลูกบาศก์เมตรต่อวัน ขณะที่ระบบบำบัดน้ำเสียรองรับน้ำเสียที่เกิดขึ้นได้เพียงร้อยละ ๓๑

(๔) ประเทศไทยปล่อยก๊าซเรือนกระจกเพิ่มขึ้น แต่อัตราการเติบโตลดลง ปริมาณการปล่อยก๊าซเรือนกระจกจากสาขาพลังงานมีแนวโน้มเพิ่มขึ้นอย่างต่อเนื่อง ตามปริมาณความต้องการใช้พลังงานที่เพิ่มขึ้นตามการขยายตัวทางเศรษฐกิจของประเทศ จากรายงานแห่งชาติฉบับที่ ๒ การจัดทำบัญชีก๊าซเรือนกระจกของประเทศไทย ระบุว่าประเทศไทยมีการปล่อยก๊าซเรือนกระจก ในปี ๒๕๓๓ ปริมาณ ๒๒๙.๐๘ ล้านตันคาร์บอนไดออกไซด์เทียบเท่า และเพิ่มเป็น ๒๖๕.๙ ล้านตันคาร์บอนไดออกไซด์เทียบเท่า ในปี ๒๕๔๗ โดยปริมาณการปล่อยก๊าซเรือนกระจกมีแนวโน้มเพิ่มขึ้นร้อยละ ๓.๓ ต่อปี อย่างไรก็ตาม อัตราการเติบโตลดลงในช่วง ๕ ปีที่ผ่านมา ทั้งนี้เนื่องมาจากมาตรการการลดก๊าซเรือนกระจกต่างๆ ที่มีการดำเนินงานเพิ่มมากขึ้นในประเทศ ประกอบกับการกักเก็บก๊าซเรือนกระจกในภาคป่าไม้และการใช้ประโยชน์ที่ดินมีแนวโน้มเพิ่มมากขึ้นร้อยละ ๑.๑ จึงส่งผลให้ภาคดังกล่าวเป็นภาคที่มีความสำคัญมากในการเพิ่มการดูดกลับและช่วยลดปริมาณการปล่อยก๊าซเรือนกระจกโดยรวมของประเทศ

๒.๓.๓ ภัยพิบัติทางธรรมชาติโดยเฉพาะอย่างยิ่งอุทกภัยเกิดขึ้นบ่อยครั้งและมีความรุนแรงมากขึ้น ส่งผลกระทบต่อภาคการผลิตและวิถีการดำรงชีวิตของคนไทย ทั้งอุทกภัย ภัยแล้ง วัตภัย และดินถล่ม สร้างความเสียหายนับเป็นมูลค่ากว่าหมื่นล้านบาท อันเป็นผลกระทบมาจากการเปลี่ยนแปลงสภาพภูมิอากาศ ภัยพิบัติทางธรรมชาติโดยเฉพาะอย่างยิ่งอุทกภัยมีแนวโน้มและความถี่มากขึ้น ซึ่งจะส่งผลกระทบต่อภาคการผลิตและวิถีการดำรงชีวิตของคนไทยเป็นประจำทุกปีในมิติของจำนวนประชากรเสี่ยงภัยจะพบว่าภัยแล้งเป็นภัยธรรมชาติที่ส่งผลกระทบต่อประชากรเป็นจำนวนมากกว่าภัยประเภทอื่นๆ ในขณะที่น้ำท่วมเป็นภัยธรรมชาติที่ส่งผลกระทบต่อประเทศไทยถูกจัดอยู่ในลำดับประเทศที่มีความเสี่ยงตุนๆ ของโลก

๒.๔ ด้านการบริหารจัดการและการปรับปรุงประสิทธิภาพกลไกการพัฒนา

๒.๔.๑ ด้านธรรมาภิบาล

(๑) ประเทศไทยจะต้องให้ความสำคัญกับเรื่องธรรมาภิบาลอย่างเร่งด่วนจากการประเมินผ่านดัชนีความอยู่เย็นเป็นสุขร่วมกันในสังคมไทย ซึ่งว่า สังคมไทยในภาพรวมมีความอยู่เย็นเป็นสุขร่วมกันอยู่ในระดับปานกลางในปี ๒๕๕๖ แต่องค์ประกอบด้านสังคมประชาธิปไตยที่มีธรรมาภิบาลอยู่ในระดับที่ต้องเร่งแก้ไข สถานการณ์ดังกล่าว ถือเป็นความจำเป็นของประเทศไทยที่จะต้องให้ความสำคัญกับเรื่องธรรมาภิบาลอย่างเร่งด่วน เนื่องจากสถานการณ์วิกฤตคุณธรรม จริยธรรมและธรรมาภิบาลของสังคมไทยหลักธรรมาภิบาล ตามระเบียบสำนักนายกรัฐมนตรีว่าด้วยการสร้างระบบบริหารกิจการบ้านเมืองและสังคมที่ดี พ.ศ. ๒๕๕๒ มีอย่างน้อย ๖ ประการคือ (๑) หลักนิติธรรม (๒) หลักคุณธรรม (๓) หลักความโปร่งใส (๔) หลักความมีส่วนร่วม (๕) หลักความรับผิดชอบ (๖) หลักความคุ้มค่า ขณะนี้ ได้มีการสะสมตัวและลูกกลมสู่ทุกภาคส่วน ได้แก่ ภาคการเมืองทั้งระดับชาติและระดับท้องถิ่นที่มีการซื้อสิทธิ์ ขายเสียง มีการทุจริตเพื่อให้ได้รับการเลือกตั้ง มีผลประโยชน์ส่วนตนทับซ้อนกับผลประโยชน์รัฐหน่วยงานภาครัฐ มีระบบการบริหารงานที่ไม่เป็นธรรมาภิบาล มีการใช้อำนาจหน้าที่โดยมิชอบ หาผลประโยชน์ให้ตนเองและพวกพ้อง ภาคธุรกิจบางส่วนมีการร่วมมือกับนักการเมืองและข้าราชการ กระทำการทุจริตเพื่อให้ได้งานจากภาครัฐ ปิดงานอย่างรวดเร็ว ผูกขาดทางธุรกิจ หลีกเลี่ยงภาษี ขาดความรับผิดชอบต่อผู้บริโภค ภาคประชาชนมีแนวโน้มยอมรับการทุจริตต่างๆ ที่ตนเองได้รับประโยชน์มากขึ้น สถาบันทางศาสนาบางส่วนประพฤติผิดคุณธรรมและจริยธรรมเสียเอง มีปัญหาการบริหารจัดการทรัพย์สินของส่วนรวม ขาดความโปร่งใส ปลอมโยกคนบางกลุ่มใช้ศาสนาเป็นเครื่องมือแสวงหาประโยชน์ สීමวมวลชนหลายสำนักวางตัวไม่เป็นกลาง ไม่แสดงบทบาทในการต่อต้านการทุจริตหรือปกปิดข้อเท็จจริง รับผลประโยชน์จากกลุ่มนายทุนและนักธุรกิจการเมืองจนไม่สามารถรักษาจริยธรรมหรือจรรยาบรรณของวิชาชีพได้

(๒) ภาคเอกชนมีการประเมินหลักบรรษัทภิบาล ตั้งแต่ปี ๒๕๔๔ โดยสมาคมส่งเสริมสถาบันกรรมการบริษัทไทย (Thai Institute of Directors : IOD) ได้สำรวจการกำกับดูแลกิจการของบริษัทจดทะเบียนในตลาดหลักทรัพย์แห่งประเทศไทยอย่างต่อเนื่อง พบว่า บริษัทจดทะเบียนที่มีธรรมาภิบาลมีคะแนนเฉลี่ยอยู่ที่ ๗๒% ในปี ๒๕๕๗ ถือว่าอยู่ในระดับดีเมื่อเทียบกับปี ๒๕๔๕ ที่มีคะแนนเฉลี่ยอยู่ที่ ๕๒% และมีคะแนนเฉลี่ยลดลงเมื่อเทียบกับปี ๒๕๕๔ ที่มีคะแนนเฉลี่ยอยู่ที่ ๗๗% แสดงให้เห็นว่า บริษัทจดทะเบียนไทย ให้ความสำคัญในการพัฒนาการกำกับดูแลกิจการที่ดีเพื่อโอกาสในการเติบโตอย่างยั่งยืนและสร้างความเชื่อมั่นแก่ผู้ลงทุนทั้งในประเทศและต่างประเทศสู่การยอมรับในระดับสากล

๒.๔.๒ ด้านการบริหารจัดการภาครัฐและการกระจายอำนาจ

(๑) การบริหารจัดการภาครัฐมีการปรับปรุงตามยุคสมัย พระราชบัญญัติระเบียบบริหารราชการแผ่นดิน พ.ศ. ๒๕๓๔ ได้จัดระเบียบการบริหารราชการแผ่นดินแบ่งออกเป็น ๓ ส่วนได้แก่ บริหารราชการส่วนกลาง บริหารราชการส่วนภูมิภาค และบริหารราชการส่วนท้องถิ่นที่ใช้หลักการกระจายอำนาจที่ส่วนกลางได้มอบอำนาจระดับหนึ่งให้ประชาชนในท้องถิ่นไปดำเนินการปกครองตนเองอย่างอิสระโดยไม่ขัดต่อกฎหมายของประเทศ ทั้งสามส่วนนี้อยู่ในการควบคุมและบริหารงานของคณะรัฐมนตรี ซึ่งมีหน้าที่รับผิดชอบบริหารราชการแผ่นดิน รวมไปถึงการกำหนดนโยบายเพื่อให้ข้าราชการนำไปปฏิบัติ ทั้งนี้การปฏิรูประบบราชการที่เกิดการเปลี่ยนแปลงอย่างชัดเจนในโครงสร้างของหน่วยราชการเกิดขึ้นจากพระราชบัญญัติปรับปรุงกระทรวง ทบวง กรม พ.ศ. ๒๕๔๕ มีการกำหนดส่วนราชการไว้เป็น ๒๐ กระทรวง และส่วนราชการไม่สังกัดสำนักนายกรัฐมนตรี กระทรวง หรือทบวง

(๒) การกระจายอำนาจเกิดผลสำเร็จหลายด้านแต่ยังมีปัญหาที่ต้องแก้ไข

กระจายอำนาจให้แก่ อปท. ในระยะที่ผ่านมาได้ดำเนินการตามแนวทางของรัฐธรรมนูญแห่งราชอาณาจักรไทย พ.ศ. ๒๕๔๐ และ ๒๕๕๐ และตามแผนการกระจายอำนาจให้แก่องค์กรปกครองส่วนท้องถิ่น และแผนปฏิบัติการกำหนดขั้นตอนการกระจายอำนาจให้แก่องค์กรปกครองส่วนท้องถิ่นฉบับที่ ๑ และฉบับที่ ๒ นอกจากนี้ มีการใช้งบประมาณเป็นตัวกระตุ้นให้เกิดการถ่ายโอนภารกิจ หน้าที่และเพิ่มรายได้ในการดำเนินงานของ อปท. โดยในปีงบประมาณ พ.ศ. ๒๕๔๓ สัดส่วนของรายได้ของท้องถิ่นต่อรายได้รัฐบาลคิดเป็นร้อยละ ๑๓.๓๑ เพิ่มขึ้นเป็นร้อยละ ๒๕.๑๗ ในปีงบประมาณ ๒๕๕๐ และร้อยละ ๒๘.๒๑ ในปีงบประมาณ พ.ศ. ๒๕๕๙ มีการถ่ายโอนภารกิจไปแล้วตามแผนปฏิบัติการกำหนดขั้นตอนการกระจายอำนาจให้แก่ อปท. ฉบับที่ ๑ จำนวน ๑๘๕ ภารกิจจากภารกิจที่จะต้องถ่ายโอน ๒๔๕ ภารกิจและถ่ายโอนภารกิจตามแผนปฏิบัติการฯ ฉบับที่ ๒ จำนวน ๗๕ งาน/กิจกรรม จาก ๑๑๔ งาน/กิจกรรม และถ่ายโอนบุคลากรจากส่วนกลางให้องค์กรปกครองส่วนท้องถิ่น จำนวน ๙.๘๕๐ คน แบ่งเป็นข้าราชการ ๑,๓๗๘ คน บุคลากรทางการศึกษา ๕,๒๙๕ คน ข้าราชการกระทรวงสาธารณสุขซึ่งประจำอยู่ที่สถานีนามัย จำนวน ๗๙ คน และลูกจ้างประจำ ๓,๐๙๘ คน อย่างไรก็ตามยังมีปัญหาที่ต้องการการแก้ไข เช่น การทับซ้อนของอำนาจหน้าที่และเขตพื้นที่ระหว่างองค์การบริหารส่วนจังหวัดและเทศบาลหรือองค์การบริหารส่วนตำบล ทำให้การจัดบริการสาธารณสุขให้กับประชาชนยังขาดความสมดุล ปัญหาการซื้อเสียง ทำให้การเลือกตั้งระดับท้องถิ่นขาดความชอบธรรม และปัญหาการขาดแคลนรายได้ของ อปท. ซึ่งรายได้ที่ท้องถิ่นจัดเก็บเองในภาพรวมมีสัดส่วนเพียงร้อยละ ๙.๙๐ ของรายได้รัฐบาลในปีงบประมาณ พ.ศ. ๒๕๔๙ และเพิ่มเป็นร้อยละ ๑๐.๖๕ ในปีงบประมาณ พ.ศ. ๒๕๕๙ ท้องถิ่นจำเป็นต้องพึ่งพาเงินอุดหนุนจากรัฐบาล คิดเป็นร้อยละ ๓๘.๕๒ และร้อยละ ๓๙.๔๖ ตามลำดับ ส่งผลให้ อปท. ในพื้นที่ที่มีกิจกรรมทางเศรษฐกิจหนาแน่น เช่น การเป็นแหล่งที่ตั้งของอุตสาหกรรม การค้า การบริการ การเป็นพื้นที่เขตพัฒนาเศรษฐกิจพิเศษ แหล่งท่องเที่ยวที่มีชื่อเสียงระดับโลก การจัดบริการสาธารณสุขรองรับการเติบโตของเมืองและการเพิ่มขึ้นของประชากรแฝงและแรงงานต่างด้าวได้อย่างมีขอบเขตจำกัด

๒.๔.๓ ด้านการทุจริตคอร์รัปชัน

ไทยกำลังประสบปัญหาการทุจริตเชิงนโยบายและผลประโยชน์ทับซ้อนเป็นอย่างมาก พัฒนาการของการทุจริตคอร์รัปชันในสังคมไทยเปลี่ยนแปลงจากในอดีตที่มีรูปแบบการทุจริตจัดซื้อจัดจ้างรับสินบน ซึ่งสามารถตรวจสอบหาหลักฐานจับผิดมาลงโทษได้ เนื่องจากมีความซับซ้อนไม่มากเท่ากับการทุจริตคอร์รัปชันในปัจจุบันที่ประเทศไทยมีความเสียหายจากการทุจริตคอร์รัปชันขนาดใหญ่ที่สูงเป็นแสนล้านบาท อันเนื่องจากการทุจริตเชิงนโยบายและผลประโยชน์ทับซ้อนซึ่งเป็นรูปแบบใหม่ที่เกิดขึ้นในช่วงที่รัฐเข้ามามีบทบาทในการพัฒนาเศรษฐกิจและการหาประโยชน์จากธุรกิจในโลกสมัยใหม่ มีความซับซ้อนเพิ่มขึ้นและในปัจจุบันประเทศไทยประสบปัญหาการทุจริตเชิงนโยบายและผลประโยชน์ทับซ้อนเป็นอย่างมาก ไม่ว่าจะเป็นองค์กรภาครัฐหรือภาคเอกชน และมาตรการต่างๆ ที่ออกมา รวมทั้งกฎหมายเกี่ยวกับการทุจริตและการตรวจสอบจากองค์กรต่างๆ ยังไม่สามารถที่จะเข้าไปแก้ไขปัญหาเหล่านี้ได้ ดังปรากฏตามดัชนีภาพลักษณ์คอร์รัปชัน (Corruption Perception Index : CPI) พ.ศ. ๒๕๕๗ ขององค์กรเพื่อความโปร่งใสนานาชาติ พบว่าประเทศไทยได้ ๓๘ คะแนนจากคะแนนเต็ม ๑๐๐ คะแนน อยู่อันดับที่ ๘๕ จากการจัดอันดับทั้งหมด ๑๗๕ ประเทศทั่วโลก จะเห็นได้ว่าประเทศไทยมีคะแนนดีขึ้นเล็กน้อยเทียบกับปี ๒๕๕๖ ที่ได้ ๓๕ คะแนน อยู่อันดับ ๑๐๒ โดยเมื่อเทียบกับประเทศในกลุ่มอาเซียน พบว่า ประเทศไทยมีคะแนนเท่ากับประเทศฟิลิปปินส์ ส่วนประเทศสิงคโปร์สูงถึง ๘๔ คะแนน และมาเลเซียได้ ๕๒ คะแนน (คะแนนมากหมายถึงมีคอร์รัปชันน้อย)

๓ บริบทการเปลี่ยนแปลงและภาพอนาคตประเทศไทย

๓.๑ บริบทภายใน

๓.๑.๑ ภาพเศรษฐกิจไทยในกรณีฐาน

ภายใต้สมมติฐาน (๑) แนวโน้มการขยายตัวของเศรษฐกิจโลกเฉลี่ยร้อยละ ๓.๘ ในช่วงแผนพัฒนาฯ ฉบับที่ ๑๒ และร้อยละ ๔.๒ ในช่วงแผนพัฒนาฯ ฉบับที่ ๑๓ (๒) การลงทุนภาครัฐขยายตัวเฉลี่ยร้อยละ ๔ (๓)ราคาน้ำมันเฉลี่ย ๗๐-๙๐ ดอลลาร์ สรอ. ต่อบาร์เรลในช่วงแผนพัฒนาฯ ฉบับที่ ๑๒ และเฉลี่ย ๘๐-๑๐๐ ดอลลาร์ สรอ. ต่อบาร์เรลในช่วงแผนพัฒนาฯ ฉบับที่ ๑๓ (๔) ผลิตภาพการผลิตรวมขยายตัวร้อยละ ๒.๑ โดยผลิตภาพการผลิตภาคเกษตรหดตัวต่อเนื่องเฉลี่ยร้อยละ ๐.๘ ภาคอุตสาหกรรมขยายตัวเฉลี่ยร้อยละ ๒.๐ และภาคบริการขยายตัวเฉลี่ยร้อยละ ๓.๐ (๕) การลงทุนภาคเอกชนขยายตัวเฉลี่ยร้อยละ ๕ และ (๖) กำลังแรงงานลดลงเฉลี่ยร้อยละ ๐.๒ และร้อยละ ๐.๗ ในช่วงแผนพัฒนาฯ ฉบับที่ ๑๒ และ ๑๓ ตามลำดับ ภายใต้สมมติฐานเหล่านี้ เศรษฐกิจไทยในช่วง ๑๐ ปีข้างหน้ามีแนวโน้มที่จะขยายตัวเฉลี่ยร้อยละ ๓.๓-๔.๓ โดยมีค่ากลางของการประมาณการร้อยละ ๓.๘ ซึ่งทำให้เศรษฐกิจไทยจะสามารถขยับฐานะขึ้นเป็นประเทศรายได้สูงในช่วงปี ๒๕๗๑ (ในกรณีเศรษฐกิจขยายตัวเฉลี่ยร้อยละ ๔.๓ - ๒๕๗๔) (ในกรณีเศรษฐกิจขยายตัวเฉลี่ยร้อยละ ๓.๓) การขยายตัวในกรณีฐานดังกล่าวทำให้เศรษฐกิจไทยมีความเสี่ยงที่จะตกอยู่ภายใต้กับดักประเทศรายได้ปานกลางอย่างถาวรมากขึ้น เมื่อคำนึงถึงเงื่อนไขในระยะยาว โดยเฉพาะ (๑) การลดลงของกำลังแรงงานที่จะหดตัวเร่งขึ้นเป็นเฉลี่ยร้อยละ ๑.๐ ในช่วงแผนพัฒนาฯ ฉบับที่ ๑๔ ซึ่งจะเป็นปัจจัยถ่วงต่อการขยายตัวทางเศรษฐกิจมากขึ้น (๒) ชีตความสามารถด้านการคิดค้นเทคโนโลยีและนวัตกรรมซึ่งเป็นสิ่งจำเป็นในการยกระดับฐานะประเทศเข้าสู่การเป็นประเทศรายได้สูงจะลดลงตามการเพิ่มขึ้นของสัดส่วนของประชากรผู้สูงอายุ (๓) จำนวนประชากรรวมจะเริ่มลดลงในปี ๒๕๗๐ ซึ่งส่งผลให้อุปสงค์และการผลิตเพื่อตอบสนองความต้องการในประเทศขยายตัวช้าลง (๔) การเพิ่มขึ้นของขีดความสามารถในการแข่งขันของประเทศต่างๆ ที่การปรับตัวเข้าสู่สังคมผู้สูงอายุช้ากว่าไทย (๕) ภาระการใช้จ่ายเพื่อดูแลผู้สูงอายุเพิ่มขึ้นทำให้การจัดสรรงบประมาณเพื่อการพัฒนาประเทศเพื่อยกระดับฐานะการพัฒนาประเทศมีข้อจำกัดมากขึ้น (๖) เกณฑ์รายได้ขั้นต่ำสำหรับการเป็นประเทศรายได้ขั้นสูงปรับตัวเพิ่มขึ้นเฉลี่ยประมาณ ๑๐๐-๒๐๐ ดอลลาร์ สรอ. ต่อคนต่อปีตามการเพิ่มขึ้นของรายได้และมาตรฐานการครองชีพของประเทศสำคัญๆ เงื่อนไขดังกล่าวทำให้ประเทศไทยมีความเสี่ยงที่จะไม่สามารถหารายได้ที่เพียงพอในการที่จะทำให้คนไทยได้รับการพัฒนาอย่างเต็มศักยภาพ มีความภาคภูมิใจ มีเกียรติและศักดิ์ศรีในประชาคมภูมิภาคและในเวทีโลก

๓.๑.๒ การเข้าสู่สังคมผู้สูงอายุ

การเข้าสู่สังคมผู้สูงอายุของประเทศไทยส่งผลให้อัตราการพึ่งพิงของประชากรวัยแรงงานต้องแบกรับการดูแลผู้สูงอายุเพิ่มสูงขึ้น โดยในปี ๒๕๕๓ มีประชากรวัยแรงงาน ๕ คนที่มีศักยภาพแบกรับผู้สูงอายุ ๑ คน และคาดการณ์ว่าในปี ๒๕๘๓ จะเหลือประชากรวัยแรงงานเพียง ๑.๗ คนแบกรับผู้สูงอายุ ๑ คน การขาดแคลนกำลังแรงงานทำให้ต้องนำเข้าแรงงานไร้ทักษะจากประเทศเพื่อนบ้าน ซึ่งส่งผลกระทบต่อตลาดแรงงานไทยในด้านการยกระดับรายได้และทักษะฝีมือแรงงานจะช้าลง ผลิตภาพแรงงานไทยอาจเพิ่มขึ้นช้า ปัญหาการค้ำมนุษย์ และการขาดการคุ้มครองทางสังคมขั้นพื้นฐานที่จำเป็น ซึ่งจะเป็นปัญหาต่อเนื่องที่ส่งผลกระทบต่อคุณภาพชีวิตของคนไทย อาทิ อาชญากรรม โรคระบาด และภาระทางการคลังของระบบบริการทางสังคม อย่างไรก็ตาม นับเป็นโอกาสในการพัฒนาสินค้าและบริการ ธุรกิจบริการที่เหมาะสมกับกลุ่มผู้สูงอายุที่เพิ่มขึ้นเป็นตัวเลขเบื้องต้น สศช. จะคำนวณใหม่อีกครั้งเมื่อการปรับปรุงฐานข้อมูลในแบบจำลองเสร็จสมบูรณ์เกณฑ์ขั้นต่ำในปี ๒๕๕๖ ซึ่งอยู่ที่ ๑๒,๗๔๕ ดอลลาร์ สรอ. อีกต่อไป

๓.๑.๓ ความเหลื่อมล้ำ

ความเหลื่อมล้ำเป็นปัญหาสำคัญในสังคมไทยทั้งความเหลื่อมล้ำด้านรายได้ โอกาส การเข้าถึงบริการภาครัฐและการเข้าถึงทรัพยากรธรรมชาติ นำไปสู่ความขัดแย้งในสังคม และเป็นอุปสรรคต่อการพัฒนาประเทศที่ลดทอนความเข้มแข็งทางเศรษฐกิจและความมั่นคงทางสังคม จากการกระจายรายได้และผลประโยชน์ของการพัฒนาไปยังกลุ่มคนต่างๆ ในสังคม บางพื้นที่และบางสาขาการผลิตไม่ทั่วถึงเป็นธรรมดา ผลประโยชน์ส่วนใหญ่ตกอยู่ในกลุ่มที่มีโอกาสและรายได้สูง ทำให้สัดส่วนรายได้ระหว่างกลุ่มคนรวยร้อยละ ๑๐ ของประชากรกับกลุ่มคนจนร้อยละ ๑๐ ของประชากร มีความแตกต่างกันถึง ๓๔.๙ เท่า ในปี ๒๕๕๖ นอกจากนี้ความเหลื่อมล้ำยังส่งผลให้เกิดปัญหาต่างๆ อาทิ ปัญหาการทุจริตคอร์รัปชัน คนยากจนขาดโอกาส การเข้าถึงบริการการศึกษาและสาธารณสุขที่มีคุณภาพอย่างเท่าเทียม การแย่งชิงทรัพยากร การรับรู้ข้อมูลข่าวสารปัญหาอาชญากรรมและยาเสพติด

๓.๑.๔ ความเป็นเมือง

การเปลี่ยนแปลงพื้นที่ชนบทไปสู่ความเป็นเมืองมีแนวโน้มเพิ่มขึ้นเพื่อลดความแออัดของเมืองหลวงและเมืองหลัก อันเป็นการกระจายความเจริญสู่พื้นที่อื่นๆ จึงจำเป็นที่จะต้องมีการลงทุนโครงสร้างพื้นฐาน การจัดบริการสาธารณะเพื่อรองรับการเติบโตของเมือง การใช้ประโยชน์ของทรัพยากรท้องถิ่นทั้งปัจจัยการผลิตและแรงงานไปสู่ภาคการค้า บริการ และอุตสาหกรรม ตลอดจนการแสวงหาเทคโนโลยีใหม่ๆ ที่จะช่วยลดผลกระทบต่อสิ่งแวดล้อม ซึ่งจะส่งผลต่อการลดลงและความเสื่อมโทรมของทรัพยากรท้องถิ่น การลดลงของแรงงานในภาคเกษตร รวมทั้งปัญหาการบริหารจัดการขยะทั้งขยะชุมชนและอุตสาหกรรม ทั้งนี้ การเพิ่มขึ้นของประชากรและแรงงานในพื้นที่อาจส่งผลต่อการเปลี่ยนแปลงของวิถีชีวิตและวัฒนธรรมท้องถิ่น อย่างไรก็ตาม การผลิตและกิจกรรมทางเศรษฐกิจที่มีขนาดใหญ่ขึ้นเพื่อตอบสนองความต้องการคนในเมืองที่มากขึ้น จะส่งผลให้เกิดการประหยัดจากขนาด การขนส่งมีต้นทุนต่ำลง และการลงทุนในระบบสาธารณูปโภคจะมีความคุ้มค่ามากขึ้น นอกจากนี้ ความต้องการแรงงานที่มากขึ้นจะมีส่วนเอื้อหรือทำให้จำเป็นต้องมีการจัดตั้งสถาบันการศึกษาในพื้นที่เพื่อตอบสนองความต้องการของสถานประกอบการที่มีจำนวนมาก

๓.๑.๕ การบริหารจัดการภาครัฐ

(๑) ร่างรัฐธรรมนูญแห่งราชอาณาจักรไทย พ.ศ. ๒๕๕๘ วางกรอบด้านการบริหารจัดการภาครัฐ เอื้อต่อการพัฒนาธรรมาภิบาลภาครัฐ ร่างรัฐธรรมนูญแห่งราชอาณาจักรไทย พ.ศ. ๒๕๕๘ มีมาตราสำคัญๆ ที่จะช่วยสนับสนุนให้การบริหารจัดการและการปรับปรุงประสิทธิภาพกลไกการพัฒนา อาทิ มาตรา ๖๙ หน่วยงานของรัฐ องค์การเอกชน หรือองค์กรใดที่ดำเนินกิจกรรมโดยใช้เงินแผ่นดิน มีหน้าที่ต้องเปิดเผยข้อมูลเกี่ยวกับการดำเนินการดังกล่าวต่อสาธารณะ เพื่อให้พลเมืองได้ติดตามและตรวจสอบมาตรา ๘๒ รัฐต้องดำเนินการตามแผนนโยบายพื้นฐานแห่งรัฐ และต้องจัดระบบงานราชการและงานของรัฐอย่างอื่นให้เป็นไปตามหลักธรรมาภิบาล พัฒนาและสร้างโอกาสเพื่อลดความเหลื่อมล้ำและสร้างความเป็นธรรมอย่างยั่งยืน กระจายอำนาจและจัดการกิจ อำนาจหน้าที่ และขอบเขตความรับผิดชอบที่ชัดเจนระหว่างราชการส่วนกลาง ส่วนภูมิภาค และส่วนท้องถิ่น รวมทั้งมีกลไกป้องกันและขจัดการทุจริตและประพฤติมิชอบที่มีประสิทธิภาพทั้งในภาครัฐและภาคเอกชน ฯลฯ มาตรา ๘๙ รัฐต้องดำเนินนโยบายการเงิน การคลัง และงบประมาณภาครัฐ โดยยึดหลักการรักษาวินัยและความยั่งยืนทางการคลัง และการใช้จ่ายเงินแผ่นดิน อย่างคุ้มค่า จัดให้มีระบบการเงินการคลังเพื่อสังคม มีระบบภาษีอากรที่มีความเป็นธรรม มีประสิทธิภาพ เกิดประโยชน์สูงสุดต่อประชาชน และสอดคล้องกับการเปลี่ยนแปลงทางเศรษฐกิจและสังคม

(๒) ภาคประชาสังคมให้ความสำคัญกับการบริหารจัดการของภาครัฐสถาบันทางสังคม อาทิมูลนิธิ สถาบันการศึกษา หน่วยงานวิจัยต่างๆ นำเสนอผลการติดตาม วิเคราะห์ สังเคราะห์ เรื่องที่เกี่ยวกับการบริหารจัดการประเทศและการปรับปรุงประสิทธิภาพกลไกการพัฒนาทั้งประเด็นธรรมาภิบาล การทุจริตคอร์รัปชันทั้งการคอร์รัปชันขนาดใหญ่และคอร์รัปชันภาคครัวเรือน การบริหารจัดการภาครัฐและการกระจายอำนาจ เพื่อรายงานข้อค้นพบและข้อเสนอแนะสู่สาธารณะ เป็นแรงกดดันให้ผู้มีอำนาจภาครัฐหันมาพิจารณา ทบทวน แนวนโยบาย มาตรการ และกลไกการทำงานต่างๆ ให้เหมาะสมมากขึ้น

๓.๒ บริบทภายนอก

๓.๒.๑ การเข้าสู่สังคมผู้สูงอายุของโลก

องค์การสหประชาชาติประเมินสถานการณ์ว่าในช่วงปี ๒๕๔๔-๒๖๔๓ (ค.ศ. ๒๐๐๑-๒๑๐๐) จะเป็นศตวรรษแห่งผู้สูงอายุ หมายถึงการมีประชากรอายุ ๖๐ ปีขึ้นไปมากกว่าร้อยละ ๑๐ ของประชากรรวมทั่วโลก โดยประเทศที่พัฒนาแล้วจะใช้ระยะเวลาที่ค่อนข้างยาวนานในการเข้าสู่สังคมผู้สูงอายุเช่น ญี่ปุ่น อเมริกา ยุโรป ขณะที่กลุ่มประเทศกำลังพัฒนาจะมีระยะเวลาเปลี่ยนแปลงโครงสร้างประชากรดังกล่าวค่อนข้างสั้นกว่า สะท้อนถึงระยะเวลาในการเตรียมความพร้อมเพื่อรองรับสังคมผู้สูงอายุที่สั้นกว่าประเทศพัฒนาแล้วค่อนข้างมาก โดยการเป็นสังคมผู้สูงอายุจะส่งผลให้มีการขาดแคลนแรงงานในประเทศ และมีการเคลื่อนย้ายแรงงานต่างด้าวมากขึ้น นอกจากนี้ มีความต้องการสินค้าและบริการที่เหมาะสมกับผู้สูงอายุมากขึ้น นับเป็นโอกาสอย่างมากสำหรับประเทศไทยที่จะพัฒนาด้านธุรกิจและลงทุนด้านการค้าและบริการ ด้านการท่องเที่ยว ที่พักอาศัย การให้บริการสุขภาพในรูปแบบต่างๆ รวมทั้งเป็นโอกาสของแรงงานไทยในการไปทำงานในประเทศที่พัฒนาแล้ว

๓.๒.๒ การปรับเปลี่ยนด้านเทคโนโลยีและนวัตกรรมที่รวดเร็ว

การปรับเปลี่ยนที่รวดเร็วด้านเทคโนโลยีและนวัตกรรมส่งผลให้เกิดการเปลี่ยนแปลงในรูปแบบการผลิตและการค้าที่มีการใช้เทคโนโลยีมาช่วยในการเพิ่มประสิทธิภาพการผลิต การพาณิชย์อิเล็กทรอนิกส์กลายเป็นรูปแบบการค้าที่มีบทบาทมากขึ้น มีการยกระดับกระบวนการผลิตแบบอัตโนมัติไปสู่การใช้เทคโนโลยีที่ผสมผสานระหว่าง Information Technology กับ Operational Technology หรือที่เรียกว่า Internet of Things (เทคโนโลยีอินเทอร์เน็ตที่เชื่อมอุปกรณ์และ เครื่องมือต่างๆ เช่น โทรศัพท์มือถือ รถยนต์ ตู้เย็น โทรทัศน์ และอื่นๆ เข้าไว้ด้วยกัน) เพื่อผลิตสินค้าตามความต้องการของผู้บริโภคจำนวนมากยิ่งขึ้น โดยหากภาคการผลิตปรับตัวตามการเปลี่ยนแปลงของเทคโนโลยีไม่ทัน ขาดการลงทุนด้านการวิจัยและพัฒนา และนวัตกรรม จะทำให้ความสามารถในการแข่งขันลดลง

๓.๒.๓ ความเชื่อมโยงกับเศรษฐกิจในระดับภูมิภาคและระดับโลกที่สูงขึ้น

(๑) แนวโน้มการพัฒนาเศรษฐกิจของประเทศเพื่อนบ้านมีการพัฒนาระบบเศรษฐกิจและเขตเศรษฐกิจพิเศษภายในประเทศ ซึ่งจะมีผลต่อทิศทางการวางแผนพัฒนาด้านโครงสร้างพื้นฐานของประเทศไทย ตลอดจนการปรับเปลี่ยนกฎ ระเบียบ กติกา ด้านการค้าการลงทุนที่มุ่งเน้นให้ความสำคัญกับเรื่องความโปร่งใสและสิ่งแวดล้อมมากขึ้น

(๒) การเปิดเสรีภายใต้ข้อตกลงประชาคมเศรษฐกิจอาเซียนในปี ๒๕๕๘ จะนำมาซึ่งโอกาสที่สำคัญๆ หลายประการต่อการยกระดับศักยภาพการขยายตัวของเศรษฐกิจไทย ได้แก่ ๑) การลดข้อจำกัดในด้านอุปสงค์ในประเทศ ๒) โอกาสในการใช้ปัจจัยการผลิตและแรงงานสำหรับการพัฒนาภาคเกษตรและอุตสาหกรรมที่ใช้แรงงานและวัตถุดิบเข้มข้นในการเพิ่มขีดความสามารถในการแข่งขันและพัฒนาตนเองไปสู่ระดับการผลิตที่สูงขึ้นทั้งการผลิตในประเทศและการใช้ฐานการผลิตในประเทศเพื่อนบ้านและ ๓) โอกาสใน

การใช้ความได้เปรียบด้านสถานที่ตั้งและด้านโครงสร้างพื้นฐานและโลจิสติกส์ในการขับเคลื่อนเศรษฐกิจให้เป็น ศูนย์กลางทางด้านบริการและการผลิตภาคอุตสาหกรรมอนาคตในอนุภูมิภาคและในภูมิภาคในระยะต่อไป

(๓) การเปิดเสรีทางการค้ากับประเทศที่พัฒนาแล้ว จะมีการนำประเด็นด้าน มาตรฐานของการค้าและบริการมาเป็นข้อกีดกันทางการค้าซึ่งผู้ประกอบการภายในประเทศโดยเฉพาะวิสาหกิจ ขนาดกลางและขนาดย่อมต้องปรับตัวเพื่อพัฒนาผลิตภาพการผลิตและรูปแบบธุรกิจ พัฒนามาตรฐานของ อุตสาหกรรม ตลอดจนพัฒนาสินค้าที่เป็นมิตรต่อสิ่งแวดล้อมและมีความรับผิดชอบต่อสังคม/ชุมชนมากขึ้นโดย แรงแหริ่งจากกระแสการเปิดเสรีทางการค้าจะก่อให้เกิดการเคลื่อนย้ายเงินทุน แนวโน้มราคาสินค้าเกษตรและ สินค้าขั้นปฐม แรงแกดันจากการเพิ่มขึ้นของขีดความสามารถในการแข่งขันของประเทศต่างๆ ในอนุภูมิภาค โดยเฉพาะในการผลิตสินค้าเกษตร สินค้ากึ่งทุนและเทคโนโลยีเพิ่มขึ้น รวมทั้งแนวนโยบายและ มาตรการการพัฒนาของภาครัฐที่ยังไม่ทั่วถึง ยังมีแนวโน้มที่จะตอกย้ำปัญหาความเหลื่อมล้ำทางด้านรายได้ให้มึ ความรุนแรงมากขึ้นและเป็นอุปสรรคต่อการสร้างการเติบโตของเศรษฐกิจแบบทั่วถึง (Inclusive Growth) ซึ่ง เป็นปัจจัยที่จำเป็นต่อการขยายตัวทางเศรษฐกิจที่ต่อเนื่องและยั่งยืน

(๔) ตลาดเงิน ตลาดทุน และเศรษฐกิจโลกยังมีความเสี่ยงที่จะผันผวนตลอดช่วง แผนฯ ๑๒ เนื่องจาก ๑) ผลกระทบจากการปรับทิศทางนโยบายการเงินในสหรัฐอเมริกาในช่วงต้นแผนพัฒนาฯ และแนวโน้มการปรับทิศทางนโยบายการเงินในยุโรปในช่วงกลางถึงปลายแผนพัฒนาฯ และ ๒) ปัญหาการส่ง สมหนี้สาธารณะในประเทศสำคัญๆ ในช่วงหลังวิกฤติเศรษฐกิจโลกที่มีความเสี่ยงจะพัฒนาไปสู่วิกฤติและสร้าง ผลกระทบต่อเสถียรภาพของระบบเศรษฐกิจและการเงินโลกหากมาตรการปฏิรูปในประเทศสำคัญๆ ของโลกไม่ ประสบความสำเร็จอย่างเป็นรูปธรรม

(๕) ความเคลื่อนไหวของกระแสวัฒนธรรมโลก ความก้าวหน้าในการติดต่อสื่อสาร การขยายตัวของเครือข่ายทางสังคมออนไลน์ ส่งผลให้มีทั้งโอกาสและความเสี่ยง ต่อวิถีชีวิตทัศนคติ และความ เชื่อในสังคม ตลอดจนความสัมพันธ์ระหว่างบุคคล กระบวนการเรียนรู้ และพฤติกรรมการบริโภคของคนใน ประเทศ

๓.๒.๔ การเปลี่ยนแปลงสภาพภูมิอากาศ

(๑) การเปลี่ยนแปลงสภาพภูมิอากาศ (Climate Change) จะส่งผลกระทบต่อ ข้ำเดิมต่อสถานการณ์ความเสื่อมโทรมของทรัพยากรธรรมชาติและสิ่งแวดล้อมให้มีความรุนแรงมากขึ้น อนุภูมิภาคของโลกเพิ่มขึ้น ทำให้เกิดความแห้งแล้งเป็นระยะเวลายาวนาน เกิดฝนขาดช่วง และมีฤดูกาลเปลี่ยนไป ส่งผลกระทบต่อความอุดมสมบูรณ์ของดิน ป่าไม้เกิดความเสื่อมโทรม แหล่งน้ำขาดแคลน ผลผลิตทาง การเกษตรลดลง เกิดโรคระบาดในพืชและสัตว์ และอาจเกิดผลกระทบต่อสุขภาพของมนุษย์กรณีที่เกิดโรค ระบาดใหม่ เกิดความเสี่ยงต่อการสูญเสียความหลากหลายทางชีวภาพ เช่น ระบบนิเวศป่าไม้ ระบบนิเวศ ชายฝั่ง พื้นที่ชุ่มน้ำ เกิดการกัดเซาะชายฝั่ง และการสูญเสียแนวปะการัง การสูญเสียความหลากหลายทาง ชีวภาพดังกล่าวข้างต้น จะส่งผลกระทบต่อความมั่นคงด้านอาหาร สุขภาพ พลังงาน และลดทอนขีดความสามารถใน การพึ่งพาตนเองของชุมชน

(๒) การเปลี่ยนแปลงของสภาพภูมิอากาศยังส่งผลให้ภัยพิบัติทางธรรมชาติมี แนวโน้มเกิดบ่อยครั้งขึ้นและมีความรุนแรงมากขึ้น ทั้งอุทกภัย ภัยแล้ง แผ่นดินไหวและดินโคลนถล่ม ส่งผล กระทบต่อภาคการผลิต การพัฒนาอุตสาหกรรม และการพัฒนาเศรษฐกิจโดยรวมของประเทศ รวมทั้งวิถีการ ดำรงชีวิตของประชาชน นอกจากนี้ ข้อตกลงระหว่างประเทศเกี่ยวกับการเปลี่ยนแปลงสภาพภูมิอากาศจะทวี ความเข้มข้นและเป็นแรงกดดันให้ประเทศไทยต้องเตรียมพร้อมรับภาระในการลดการปล่อยก๊าซเรือนกระจก ภายใต้อาณัติการแข่งขันทางการค้า

๓.๒.๕ วาระการพัฒนาของโลกภายหลัง ค.ศ. ๒๐๑๕ (Post ๒๐๑๕ Agenda)

ประเด็นสำคัญของวาระการพัฒนาโลกภายหลัง ค.ศ. ๒๐๑๕ คือ การจัดทำเป้าหมายการพัฒนาที่ยั่งยืนในกรอบสหประชาชาติ (Sustainable Development Goals–SDGs) ในช่วงเวลา ๑๕ ปี โดยสหประชาชาติให้การรับรองแล้วเมื่อวันที่ ๑๐ กันยายน ๒๕๕๗ ประกอบด้วยเป้าประสงค์ (Goal) จำนวน ๑๗ ข้อ และเป้าหมาย (Target) จำนวน ๑๖๙ ข้อ ซึ่งจะส่งผลกระทบต่อกรอบแนวทางการพัฒนาประเทศในอนาคต ที่ต้องเน้นจัดความยากจนให้หมดไป ประชาชนมีสุขภาพที่ดี มีระบบการศึกษา มีความเท่าเทียมกันทางเพศ ส่งเสริมการเติบโตทางเศรษฐกิจแบบยั่งยืน มีระบบโครงสร้างพื้นฐานที่รองรับการพัฒนาอุตสาหกรรมที่ยั่งยืน ลดความไม่เท่าเทียมกันทั้งภายในประเทศและระหว่างประเทศ มีรูปแบบการผลิตและการบริโภคแบบยั่งยืน เตรียมความพร้อมในการรับมือการเปลี่ยนแปลงสภาพภูมิอากาศ ส่งเสริมรักษาทรัพยากรธรรมชาติและความหลากหลายทางชีวภาพ มีการจัดการทรัพยากรทางทะเลอย่างยั่งยืน ส่งเสริมให้สังคมมีความสุข มีความยุติธรรมและส่งเสริมความเป็นหุ้นส่วนเพื่อการพัฒนาในระดับโลกร่วมกัน

๔ กรอบวิสัยทัศน์และเป้าหมาย

๔.๑ กรอบวิสัยทัศน์แผนพัฒนาฯ ฉบับที่ ๑๒

จากสถานะของประเทศและบริบทการเปลี่ยนแปลงต่างๆ ที่ประเทศกำลังประสบอยู่ ทำให้การกำหนดวิสัยทัศน์แผนพัฒนาฯ ฉบับที่ ๑๒ ยังคงมีความต่อเนื่องจากวิสัยทัศน์แผนพัฒนาฯ ฉบับที่ ๑๑ และกรอบหลักการของการวางแผนที่น้อมนำและประยุกต์ใช้หลักปรัชญาของเศรษฐกิจพอเพียง ยึดคนเป็นศูนย์กลางของการพัฒนาอย่างมีส่วนร่วม การพัฒนาที่ยืดหยุ่นและสมดุล ยั่งยืน โดยวิสัยทัศน์ของการพัฒนาในแผนพัฒนาฯ ฉบับที่ ๑๒ ต้องให้ความสำคัญกับการกำหนดทิศทางการพัฒนาที่มุ่งสู่การเปลี่ยนผ่านประเทศไทยจากประเทศที่มีรายได้ปานกลางไปสู่ประเทศที่มีรายได้สูง มีความมั่นคง และยั่งยืน สังคมอยู่ร่วมกันอย่างมีความสุข และนำไปสู่การบรรลุวิสัยทัศน์ระยะยาว “มั่นคง มั่งคั่ง ยั่งยืน” ของประเทศ

๔.๒ การกำหนดตำแหน่งทางยุทธศาสตร์ของประเทศ (Country Strategic Positioning) เป็นการกำหนดตำแหน่งทางยุทธศาสตร์ของประเทศที่สอดคล้องกับยุทธศาสตร์ชาติที่ สศช. ได้จัดทำขึ้น

ประเทศไทยเป็นประเทศรายได้สูงที่มีการกระจายรายได้อย่างเป็นธรรม เป็นศูนย์กลางด้านการขนส่งและ โลจิสติกส์ของภูมิภาคสู่ความเป็นชาติการค้าและบริการ (Trading and Service Nation) เป็นแหล่งผลิตสินค้าเกษตรอินทรีย์และเกษตรปลอดภัย แหล่งอุตสาหกรรมสร้างสรรค์และนวัตกรรมสูงที่เป็นมิตรต่อสิ่งแวดล้อม

๔.๓ เป้าหมาย

๔.๓.๑ การหลุดพ้นจากกับดักประเทศรายได้ปานกลางสู่รายได้สูง

- (๑) เศรษฐกิจขยายตัวเฉลี่ยไม่ต่ำกว่าร้อยละ ๕.๐
- (๒) ผลิตภัณฑ์มวลรวมในประเทศต่อหัว (GDP Per Capita) และรายได้ประชาชาติต่อหัว (GNP Per Capita) ณ สิ้นแผนพัฒนาฯ ฉบับที่ ๑๒ ในปี ๒๕๔๖ เพิ่มขึ้นเป็น ๓๑๗,๐๕๑ บาท (๙,๓๒๕ ดอลลาร์ สรอ.) และ ๓๐๑,๑๙๙ บาท (๘,๘๕๙ ดอลลาร์ สรอ.) ต่อคนต่อปี
- (๓) ผลผลิตภาพการผลิตเพิ่มขึ้นไม่ต่ำกว่าเฉลี่ยร้อยละ ๒.๕ ต่อปี
- (๔) การลงทุนรวมขยายตัวไม่ต่ำกว่าเฉลี่ยร้อยละ ๘.๐ (การลงทุนรวมของการลงทุนภาครัฐไม่ต่ำกว่าร้อยละ ๑๐.๐ และการลงทุนของภาคเอกชนขยายตัวไม่ต่ำกว่าเฉลี่ยร้อยละ ๗.๕ ในขณะที่ปริมาณการส่งออกขยายตัวเฉลี่ยไม่ต่ำกว่าร้อยละ ๔.๐ ต่อปี)

๔.๓.๒ การพัฒนาศักยภาพคนให้สนับสนุนการเจริญเติบโตของประเทศและการสร้างสังคมสูงวัยอย่างมีคุณภาพ

- (๑) ประชาชนทุกช่วงวัยมีความมั่นคงทางด้านเศรษฐกิจและสังคม (Socio-Economic Security) และมีคุณภาพชีวิตที่ดีขึ้น
- (๒) การศึกษาและการเรียนรู้ได้รับการพัฒนาคุณภาพ
- (๓) สถาบันทางสังคมมีความเข้มแข็งเป็นฐานรากที่เอื้อต่อการพัฒนาคน

๔.๓.๓ การลดความเหลื่อมล้ำในสังคม

- (๑) การกระจายรายได้มีความเท่าเทียมกันมากขึ้น
- (๒) บริการทางสังคมมีคุณภาพและมีการกระจายอย่างทั่วถึง

๔.๓.๔ การสร้างการเจริญเติบโตทางเศรษฐกิจและสังคมที่เป็นมิตรกับสิ่งแวดล้อม

- (๑) รักษาความมั่นคงของฐานทรัพยากร สร้างสมดุลระหว่างการอนุรักษ์และการใช้ประโยชน์อย่างยั่งยืนและเป็นธรรม
- (๒) ขับเคลื่อนประเทศสู่เศรษฐกิจและสังคมที่เป็นมิตรต่อสิ่งแวดล้อม
- (๓) เพิ่มขีดความสามารถในการรับมือภัยพิบัติและการเปลี่ยนแปลงสภาพภูมิอากาศ
- (๔) เพิ่มประสิทธิภาพและเสริมสร้างธรรมาภิบาลในการบริหารจัดการทรัพยากรธรรมชาติและสิ่งแวดล้อม
- (๕) มีการบริหารจัดการน้ำให้สมดุลระหว่างการอุปสงค์และอุปทานของน้ำ

๔.๓.๕ การบริหารราชการแผ่นดินที่มีประสิทธิภาพ

- (๑) การบริหารงานภาครัฐที่โปร่งใส เป็นธรรม มีประสิทธิภาพ และมีส่วนร่วม
- (๒) ขจัดการทุจริตคอร์รัปชัน
- (๓) มีการกระจายอำนาจที่เหมาะสม

๕ แนวทางการพัฒนา

๕.๑ การยกระดับศักยภาพการแข่งขันและการหลุดพ้นกับดักรายได้ปานกลางสู่รายได้สูง

๕.๑.๑ การส่งเสริมด้านการวิจัยและพัฒนา

พัฒนาสถานะแวดล้อมของการพัฒนาวิทยาศาสตร์ เทคโนโลยี วิจัย และนวัตกรรม ทั้งด้านการลงทุนในการวิจัยและพัฒนา ด้านบุคลากรวิจัย ด้านโครงสร้างพื้นฐาน และด้านการบริหารจัดการ รวมทั้งสนับสนุนและผลักดันให้ผู้ประกอบการมีบทบาทหลักด้านเทคโนโลยีและนวัตกรรม ตลอดจนผลักดันงานวิจัยและพัฒนาให้ใช้ประโยชน์อย่างแท้จริงทั้งเชิงพาณิชย์และสาธารณะโดยให้ความคุ้มครองทรัพย์สินทางปัญญา

๕.๑.๒ การพัฒนาผลิตภาพแรงงาน

สร้างความร่วมมือระหว่างภาครัฐและภาคเอกชนในการพัฒนากำลังคนและแรงงานให้มีทักษะความรู้และสมรรถนะที่สอดคล้องกับความต้องการของตลาดและรองรับการเปิดเสรีของประชาคมอาเซียน โดยยกระดับและพัฒนาสมรรถนะแรงงานไทยด้วยเทคโนโลยี เร่งรัดให้แรงงานทั้งระบบมีการเรียนรู้ขั้นพื้นฐานเพื่อสามารถแข่งขันในตลาดแรงงานได้ สนับสนุนให้แรงงานและปัจจัยการผลิตมีความยืดหยุ่นในการเคลื่อนย้ายระหว่างสาขาการผลิตและระหว่างพื้นที่การผลิต เพื่อให้แรงงานสามารถเคลื่อนย้ายไปสู่สาขาการผลิตที่มีผลิตภาพการผลิตสูงสุด และสนับสนุนให้ผู้ประกอบการในภาคอุตสาหกรรมและบริการจัดทำรอบคุณวุฒิวิชาชีพและมาตรฐานฝีมือแรงงานให้เป็นมาตรฐานที่เชื่อมโยงกันเพื่อยกระดับทักษะของแรงงานไทย

๕.๑.๓ การส่งเสริมผู้ประกอบการที่เข้มแข็งและพาณิชย์ดิจิทัล

พัฒนาขีดความสามารถของผู้ประกอบการให้มีความยืดหยุ่น สามารถปรับตัวและดำเนินธุรกิจท่ามกลางการดำเนินนโยบายและมาตรการการกีดกันทางการค้าในรูปแบบต่างๆ เพิ่มสัดส่วนความเป็นเจ้าของของคนไทยและสนับสนุนให้มีการขยายตลาดที่มีแบรนด์สินค้าและช่องทางการตลาดที่เป็นของตนเองมากขึ้น ตลอดจนพัฒนาต่อยอดอุตสาหกรรมและบริการเพื่อเข้าสู่การเป็นศูนย์กลางการผลิต บริการและอุตสาหกรรมดิจิทัล

๕.๑.๔ การลงทุนโครงสร้างพื้นฐานเร่งลงทุนและพัฒนาโครงสร้างพื้นฐานด้านคมนาคมขนส่งเพื่อเชื่อมโยงพื้นที่

เศรษฐกิจในประเทศและต่างประเทศ ทั้งการพัฒนาและปรับปรุงโครงข่ายรถไฟให้เป็นโครงข่ายหลักในการเดินทางและขนส่งของประเทศ พัฒนาโครงข่ายระบบขนส่งสาธารณะและโครงข่ายทางหลวงพิเศษระหว่างเมือง ขยายขีดความสามารถของท่าอากาศยานหลักของประเทศ พัฒนาท่าเรือที่มีศักยภาพให้เป็นท่าเรืออิเล็กทรอนิกส์เต็มรูปแบบ รวมทั้งพัฒนาและปรับปรุงระบบโทรคมนาคมของประเทศ ตลอดจนสนับสนุนการพัฒนาด้านอุตสาหกรรมที่เกิดจากลงทุนด้านโครงสร้างพื้นฐาน เช่น อุตสาหกรรมซ่อมบำรุงและผลิตชิ้นส่วนอากาศยาน และอุตสาหกรรมระบบราง เป็นต้น เพื่อสร้างโอกาสทางเศรษฐกิจให้กับประเทศในการเป็นฐานการผลิตในภูมิภาคอาเซียน

๕.๑.๕ การปรับโครงสร้างการผลิต

ปรับโครงสร้างการผลิตภาคเกษตร โดยการปรับเปลี่ยนจากการผลิตสินค้าเกษตรขั้นปฐมเป็นสินค้าเกษตรแปรรูปที่มีมูลค่าสูงมีคุณภาพและมาตรฐานสากล สามารถสร้างความเชื่อมโยงทางด้านวัตถุดิบกับประเทศเพื่อนบ้านและลดระดับการผลิตสินค้าขั้นปฐมที่สูญเสียขีดความสามารถในการแข่งขัน ลงสู่ระดับที่จำเป็นสำหรับการสร้างความมั่นคงทางด้านอาหารและพลังงาน จัดระบบการผลิตให้สอดคล้องกับศักยภาพพื้นที่และความต้องการของตลาดตั้งแต่ต้นน้ำถึงปลายน้ำทั้งด้านกายภาพและเศรษฐกิจ รวมทั้งส่งเสริมการรวมกลุ่มทางการเกษตรจากกิจการเจ้าของคนเดียวเป็นการประกอบการในลักษณะสหกรณ์ ห้างหุ้นส่วน และบริษัทเพื่อให้เกิดการประหยัดจากขนาด พิจารณาพันธุ์พืชที่เหมาะสมกับศักยภาพของพื้นที่และแหล่งน้ำ ใช้เทคโนโลยีการผลิตในระดับที่เหมาะสม ใช้กลไกตลาดในการป้องกันความเสี่ยง ตลอดจนส่งเสริมและเร่งขยายผลแนวคิดการทำเกษตรตามหลักปรัชญาของเศรษฐกิจพอเพียง และระบบเกษตรกรรมยั่งยืน ปรับโครงสร้างการผลิตภาคบริการโดยเร่งพัฒนาระบบคมนาคมขนส่งให้เกิดความเชื่อมโยงกันเป็นโครงข่ายทั้งทางบก ทางน้ำ และทางอากาศ เร่งพัฒนาท่าเทียบเรือขนาดใหญ่เพื่อรองรับการเติบโตของการท่องเที่ยวทางทะเล ปรับปรุงแก้ไขกฎหมายที่เกี่ยวข้องกับการท่องเที่ยวให้ครอบคลุมและทันสมัยทั้งการควบคุมกิจกรรมต่างๆ เกี่ยวกับการท่องเที่ยวและส่งเสริมการท่องเที่ยวและกำหนดและจัดทำกฎหมายเพื่อยกระดับมาตรฐานการท่องเที่ยวของไทยสู่สากลและรองรับการพัฒนาการท่องเที่ยวให้สามารถแข่งขันได้ในระดับนานาชาติ รวมทั้งส่งเสริมการพัฒนาเชิงพื้นที่ในลักษณะกลุ่มคลัสเตอร์ท่องเที่ยว โดยสนับสนุนการพัฒนาการท่องเที่ยวของพื้นที่ที่มีความเชื่อมโยงทั้งทางกายภาพ วิถีชีวิต/วัฒนธรรมท้องถิ่นและกิจกรรมการท่องเที่ยว ตลอดจนส่งเสริมการสร้างเชื่อมโยงด้านการท่องเที่ยวในภูมิภาคอาเซียน ทั้งประเทศที่มีพรมแดนติดกัน และประเทศที่มีโครงข่ายคมนาคมขนส่งเชื่อมโยงกันเพื่อให้เกิดการพัฒนาแบบองค์รวมทั้งระบบพัฒนาต่อยอดอุตสาหกรรมอนาคตเพื่อเป็นแหล่งการถ่ายทอดเทคโนโลยี เชื่อมโยงการผลิตกับอุตสาหกรรมที่เป็นฐานรายได้ประเทศ และเป็นกลไกการขับเคลื่อนเศรษฐกิจไทยให้เข้าสู่การเป็นศูนย์กลางการผลิตและบริการทั้งในระดับอนุภูมิภาคและในภูมิภาคอาเซียนพัฒนาโครงสร้างพื้นฐานที่สนับสนุนการขยายตัวด้านการค้าการลงทุน เช่น โลจิสติกส์ และพลังงาน รวมทั้งปัจจัยสนับสนุนการลงทุนอื่นๆ เช่น ลดอุปสรรคการเคลื่อนย้ายเงินทุนระหว่าง

ประเทศ เป็นต้น ส่งเสริมการนำเทคโนโลยีและนวัตกรรมมาประยุกต์ใช้ทั้งภาคการผลิต การตลาด การบริหารจัดการ การเงิน และโลจิสติกส์ เชื่อมโยงเศรษฐกิจดิจิทัล ในการอำนวยความสะดวกทางการค้าการลงทุนด้วยระบบอิเล็กทรอนิกส์ และสนับสนุนการลงทุนเพื่อสร้างเศรษฐกิจและสังคมแห่งปัญญาและการเรียนรู้ มุ่งเน้นการพัฒนาธุรกิจเชิงสร้างสรรค์ การลงทุนที่ใช้เทคโนโลยีขั้นสูงและเป็นมิตรกับสิ่งแวดล้อม การประหยัดพลังงานและการใช้พลังงานทดแทน การลงทุนด้านการวิจัยและพัฒนาเชิงพาณิชย์ การจัดตั้งสำนักงานใหญ่ข้ามประเทศ บริษัทการค้าระหว่างประเทศ รวมทั้งการให้ความสำคัญเรื่องความรับผิดชอบต่อสังคมขององค์กร และกิจการเพื่อสังคม

๕.๒ การพัฒนาศักยภาพคนตามช่วงวัยและการปฏิรูประบบเพื่อสร้างสังคมสูงวัยอย่างมีคุณภาพ

๕.๒.๑ การพัฒนาศักยภาพคนในทุกช่วงวัยให้สนับสนุนการเจริญเติบโตของประเทศไทย

โดยช่วงวัยเด็กตั้งแต่แรกเกิดให้มีพัฒนาการที่สมวัยในทุกด้าน วัยเรียน วัยรุ่นให้มีทักษะการเรียนรู้ ทักษะชีวิตสามารถอยู่ร่วมกับผู้อื่นภายใต้บริบทสังคมที่เป็นพหุวัฒนธรรม วัยแรงงานให้มีการพัฒนาระดับสมรรถนะฝีมือแรงงานเพื่อสร้างผลิตภาพเพิ่มให้กับประเทศ วัยผู้สูงอายุให้มีการทำงานที่เหมาะสมตามศักยภาพและประสบการณ์ มีรายได้ในการดำรงชีวิต มีการสร้างเสริมและฟื้นฟูสุขภาพเพื่อป้องกันหรือชะลอความทุพพลภาพและโรคเรื้อรังต่างๆ ที่จะก่อให้เกิดภาระแก่ปัจเจกบุคคล ครอบครัว และระบบบริการสุขภาพ

๕.๒.๒ การยกระดับคุณภาพการศึกษาและการเรียนรู้ให้มีคุณภาพ เท่าเทียมและทั่วถึง

โดย

(๑) ปฏิรูประบบบริหารจัดการทางการศึกษา โดยปรับระบบบริหารจัดการการศึกษาใหม่เพื่อสร้างความรับผิดชอบต่อผลลัพธ์ (Accountability)

(๒) ปฏิรูประบบการคลังด้านการศึกษา เพื่อเพิ่มคุณภาพและประสิทธิภาพการจัดการศึกษาโดยการจัดสรรงบประมาณตรงสู่ผู้เรียน ส่งเสริมการมีส่วนร่วมจากภาคเอกชนในการจัดการศึกษา

(๓) พัฒนาคุณภาพครูทั้งระบบ ตั้งแต่กระบวนการผลิต สรรหา และการคัดเลือกให้ได้คนดีคนเก่ง รวมทั้งระบบการประเมินและรับรองคุณภาพที่เน้นผลลัพธ์จากตัวผู้เรียน และ

(๔) ปฏิรูประบบการเรียนรู้ โดยมุ่งจัดการเรียนรู้เพื่อสร้างสมรรถนะกำลังคนทั้งระบบ การศึกษาตั้งแต่ระดับปฐมศึกษาจนถึงการเรียนรู้ตลอดชีวิต พัฒนาสื่อเพื่อการเรียนรู้ ปรับหลักสูตรและผลิตกำลังคนให้สอดคล้องกับการเปลี่ยนแปลงและความต้องการของตลาด การวิจัยและการใช้เทคโนโลยีและสื่อเพื่อการเรียนรู้

๕.๒.๓ การพัฒนาด้านสุขภาพ โดยส่งเสริมการพัฒนาเทคโนโลยีและนวัตกรรมทาง

การแพทย์เพื่อรองรับการเป็นสังคมผู้สูงอายุทั้งในด้านผลิตภัณฑ์สุขภาพและที่อยู่อาศัยสำหรับผู้สูงอายุระดับการบริหารจัดการระบบสุขภาพเพื่อลดความเหลื่อมล้ำและสร้างความยั่งยืนในระยะยาว โดยพัฒนาระบบข้อมูลสารสนเทศเพื่อการบริหารทรัพยากรด้านสาธารณสุข บูรณาการระบบหลักประกันสุขภาพภาครัฐให้เกิดความเป็นเอกภาพในการบริหารจัดการและการใช้ทรัพยากร และส่งเสริมการอภิบาลระบบสุขภาพในรูปแบบเครือข่ายที่มีการใช้ทรัพยากรร่วมกัน พัฒนาศักยภาพของประเทศไทยสู่การเป็นศูนย์กลางสุขภาพนานาชาติทั้งในด้านศูนย์กลางบริการสุขภาพ (Medical Service Hub) ศูนย์กลางบริการเพื่อส่งเสริมสุขภาพ (Wellness Hub) ศูนย์กลางยาและผลิตภัณฑ์เพื่อสุขภาพ (Product Hub) และศูนย์กลางบริการวิชาการและงานวิจัย (Academic Hub) เพื่อนำรายได้กลับมาใช้ยกระดับคุณภาพบริการสาธารณสุข

ภายในประเทศรวมทั้งส่งเสริมการให้ความสำคัญกับมิติสุขภาพในทุกนโยบายสาธารณะ (Health in All Policies) เพื่อให้การขับเคลื่อนนโยบายของทุกภาคส่วนตระหนักถึงผลกระทบของนโยบายสาธารณะที่มีต่อสุขภาพของประชาชน

๕.๒.๔ การสร้างสภาพแวดล้อมและนวัตกรรมที่เอื้อต่อการดำรงชีพในสังคมสูงวัย โดยการปรับปรุงสภาพแวดล้อมและความจำเป็นทางกายภาพให้เหมาะกับวัย และการพัฒนาระบบการดูแลผู้สูงอายุในรูปแบบที่หลากหลายทั้งในด้านการจัดบริการสุขภาพและสวัสดิการสังคมอย่างบูรณาการ โดยการมีส่วนร่วมของทุกภาคส่วนอย่างต่อเนื่อง รวมทั้งพัฒนาชุมชนที่มีศักยภาพและความพร้อมให้เป็นต้นแบบของการดูแลผู้สูงอายุเพื่อขยายผลไปสู่ชุมชนอื่น ตลอดจนการพัฒนาวัตกรรมการใช้ชีวิตประจำวันสำหรับผู้สูงอายุ

๕.๓ การลดความเหลื่อมล้ำทางสังคม

๕.๓.๑ การยกระดับรายได้และสร้างโอกาสในการประกอบอาชีพ มุ่งเน้นการเพิ่มผลิตภาพแรงงาน โดยสนับสนุนให้แรงงานมีโอกาสเข้าถึงการเรียนรู้และพัฒนาทักษะฝีมือแรงงานอย่างมีมาตรฐาน ปรับโครงสร้างค่าจ้างแรงงานให้ชัดเจนและสะท้อนทักษะฝีมือแรงงานอย่างแท้จริง เร่งผลักดันให้การใช้ระบบมาตรฐานคุณวุฒิวิชาชีพและมาตรฐานฝีมือแรงงานในทางปฏิบัติอย่างเป็นรูปธรรม นอกจากนี้ เพิ่มผลิตภาพทางการผลิตของเกษตรกรรายย่อย โดยสนับสนุนการวิจัยและพัฒนาและการผลิตทางการเกษตรที่สอดคล้องกับพื้นที่ สร้างหลักประกันรายได้แทนการอุดหนุนด้านราคาสินค้าเกษตร ลดต้นทุนทางการเกษตรโดยสนับสนุนปัจจัยการผลิต

๕.๓.๒ การจัดบริการทางสังคมให้ทุกคนตามสิทธิขั้นพื้นฐาน และเน้นการสร้างภูมิคุ้มกันระดับปัจเจก โดย (๑) พัฒนาระบบบริการสาธารณสุขให้มีคุณภาพและมีช่องทางการเข้าถึงอย่างหลากหลาย โดยเฉพาะระบบบริการสาธารณสุขและการศึกษาขั้นพื้นฐาน สวัสดิการสังคม และกระบวนการยุติธรรม (๒) สนับสนุนการจัดหาที่อยู่อาศัยของผู้มีรายได้น้อยและการเข้าถึงระบบสาธารณสุขภาค กำหนดเป็นนโยบายที่อยู่อาศัยแห่งชาติและเมืองน่าอยู่ พัฒนาโครงการที่อยู่อาศัยแก้ปัญหาชุมชนแออัดในเมืองโดยดำเนินการร่วมกับภาคธุรกิจเอกชน และ (๓) การจัดรูปแบบสวัสดิการพื้นฐานที่จำเป็นและเหมาะสมตามกลุ่มเป้าหมาย (Customized Welfare) ที่คำนึงถึงฐานะทางเศรษฐกิจและสังคมที่แตกต่างกัน โดยมีแนวทางการรับภาระค่าใช้จ่ายร่วมกัน (Cost Sharing)

๕.๓.๓ การสร้างความเสมอภาคในการเข้าถึงทรัพยากร โดยปฏิรูปที่ดินเพื่อการเกษตร สนับสนุนให้เกษตรกรรายย่อยที่ไร้ที่ดินทำกินและยากจนได้มีที่ดินเป็นของตนเองหรือมีสิทธิทำกินในที่ดินปฏิรูประบบการบริหารจัดการน้ำอย่างเป็นระบบและเข้าถึงพื้นที่เป้าหมายได้อย่างแท้จริงด้วยการผลักดัน พรบ. ทรัพยากรน้ำ พ.ศ. และบูรณาการแผนงานและงบประมาณร่วมกันของหน่วยงาน และสร้างกระบวนการมีส่วนร่วม รวมทั้งปรับโครงสร้างภาษีที่เป็นธรรม เช่น ภาษีที่ดินและสิ่งปลูกสร้าง ภาษีมรดก และภาษีสิ่งแวดล้อม เป็นต้น

๕.๓.๔ การเข้าถึงกระบวนการยุติธรรมอย่างเสมอภาค การคุ้มครองสิทธิขั้นพื้นฐาน และการเข้าถึงกระบวนการยุติธรรมอย่างเท่าเทียมโดยการเสริมศักยภาพและความเข้มแข็งด้านกฎหมายให้แก่ประชาชน รวมทั้งการปรับปรุงและบังคับใช้กฎหมายเพื่อลดปัญหาความเหลื่อมล้ำ เช่น กฎหมายป่าชุมชน กฎหมายภาษีมรดก กฎหมายที่ดิน เป็นต้น

๕.๔ การรองรับการเชื่อมโยงภูมิภาคและความเป็นเมือง

๕.๔.๑ การลงทุนด้านโครงสร้างพื้นฐานและสิ่งอำนวยความสะดวกของเมือง เตรียมความพร้อมรองรับความเป็นเมือง ทั้งด้านการบริหารจัดการด้านผังเมืองด้านสาธารณูปโภค สาธารณูปการ ระบบคมนาคมขนส่ง ระบบบริหารจัดการสิ่งแวดล้อม ระบบการศึกษาและระบบสาธารณสุขที่ได้มาตรฐาน มีคุณภาพและเพียงพอต่อความต้องการของคนในเมือง รวมทั้งเสริมสร้างความสามารถในการบริหารจัดการเมืองตามระดับการพัฒนา

๕.๔.๒ การพัฒนาด้านการขนส่งและโลจิสติกส์เชื่อมโยงกับเพื่อนบ้าน

ส่งเสริมและเร่งรัดการพัฒนากระบวนการบริหารจัดการโลจิสติกส์ของประเทศเพื่อเพิ่มความสามารถในการแข่งขันของประเทศทั้งด้านการค้า การลงทุน และการบริการ โดยคำนึงถึงการเป็นมิตรต่อสิ่งแวดล้อม (Green Logistics) สนับสนุนให้เกิดความร่วมมือในห่วงโซ่อุปทาน และปรับปรุงกฎหมายกฎระเบียบ รวมทั้งปรับลดกระบวนการด้านอำนวยความสะดวกทางการค้า ขนส่ง และโลจิสติกส์ให้มีความสะดวกและมีประสิทธิภาพต่อภาคธุรกิจอย่างแท้จริง

๕.๔.๓ การส่งเสริมการลงทุน การค้าชายแดน และการจัดตั้งเขตพัฒนาเศรษฐกิจพิเศษ ให้มีความสำคัญกับนโยบายส่งเสริมการลงทุนและการค้าชายแดนเพื่อดึงดูดให้นักลงทุนในภูมิภาคเข้ามาลงทุนในไทยและประเทศเพื่อนบ้าน รวมทั้งส่งเสริมการจัดตั้งเขตพัฒนาเศรษฐกิจพิเศษในพื้นที่ชายแดนโดยให้ความสำคัญกับการลงทุนโครงสร้างพื้นฐาน การส่งเสริมการลงทุนและสิทธิประโยชน์ การบริหารจัดการแรงงานต่างด้าว และการให้บริการจุดเดียวเบ็ดเสร็จ เพื่อช่วยอำนวยความสะดวกด้านการค้าชายแดนและการผ่านแดนระหว่างไทยกับประเทศในภูมิภาคมากขึ้น

๕.๕ การสร้างความเจริญเติบโตทางเศรษฐกิจและสังคมอย่างเป็นมิตรกับสิ่งแวดล้อม

๕.๕.๑ การรักษาทุนทางธรรมชาติเพื่อการเติบโตสีเขียว ใช้ประโยชน์จากทุนธรรมชาติ โดยคำนึงถึงขีดจำกัดและศักยภาพในการฟื้นตัว ปกป้องรักษาทรัพยากรป่าไม้ โดยสนธิกำลังของทุกภาคส่วนนำระบบสารสนเทศมาใช้ในการบริหารจัดการ บังคับใช้กฎหมายอย่างมีประสิทธิภาพและเป็นธรรม เพิ่มพื้นที่ป่าไม้โดยส่งเสริมการปลูกไม้มีค่าทางเศรษฐกิจระยะยาว อนุรักษ์และใช้ประโยชน์ความหลากหลายทางชีวภาพอย่างยั่งยืนและแบ่งปันผลประโยชน์อย่างเป็นธรรม รวมทั้งผลักดันแนวทางการประเมินมูลค่าของระบบนิเวศ และการสร้างรายได้จากการอนุรักษ์ จัดสรรที่ดินให้แก่ผู้ยากไร้ กระจายการถือครองที่ดิน จัดทำฐานข้อมูลที่ดินเพื่อการบริหารจัดการอย่างเป็นระบบ การจัดเก็บภาษีที่ดินในอัตราก้าวหน้า กำหนดเพดานการถือครองที่ดินที่เหมาะสม และกำหนดมาตรการป้องกันการถือครองที่ดินของคนต่างชาติ บริหารจัดการน้ำเพื่อให้เกิดความยั่งยืน บูรณาการระหว่างหน่วยงานอย่างเป็นระบบ สร้างศูนย์ข้อมูลทรัพยากรน้ำ จัดตั้งองค์กรบริหารจัดการน้ำในระดับพื้นที่ เช่น คณะกรรมการลุ่มน้ำ และองค์กรผู้ใช้น้ำ คุ้มครองทรัพยากรทางทะเลและชายฝั่ง ลดความขัดแย้งเชิงนโยบายระหว่างการพัฒนาโครงสร้างพื้นฐาน การท่องเที่ยว การประมง และวิถีชีวิตของชุมชนบริหารจัดการแร่โดยกำหนดปริมาณที่เหมาะสมในการนำแร่มาใช้ประโยชน์ คำนึงถึงความจำเป็นและมูลค่าในอนาคต บังคับใช้มาตรการควบคุมผลกระทบจากการทำเหมืองแร่ที่ก่อมลพิษต่อสภาพแวดล้อมและสุขภาพอนามัยของประชาชน

๕.๕.๒ การส่งเสริมการบริโภคที่เป็นมิตรกับสิ่งแวดล้อม สร้างระบบหมุนเวียนวัสดุที่ใช้แล้วที่มีประสิทธิภาพ ขับเคลื่อนสู่ Zero Waste Society ผ่านมาตรการต่างๆ เช่น การปฏิรูประบบภาษีและค่าธรรมเนียมเพื่อสิ่งแวดล้อม การศึกษาเพื่อสิ่งแวดล้อม มาตรฐานและฉลากสินค้า เป็นต้น

๕.๕.๓ การส่งเสริมการผลิต การลงทุน และการสร้างงานสีเขียว เพื่อยกระดับประเทศสู่ เศรษฐกิจและสังคมที่เป็นมิตรกับสิ่งแวดล้อม พัฒนาคลัสเตอร์อุตสาหกรรมสีเขียว ส่งเสริมผู้ประกอบการให้ สามารถปรับระบบห่วงโซ่อุปทานหรือห่วงโซ่คุณค่าที่เป็นมิตรกับสิ่งแวดล้อม (Green Supply Chain/Green Value Chain) ส่งเสริมการทำการเกษตรกรรมยั่งยืน รวมทั้งส่งเสริมภาคบริการที่มีผลกระทบต่อสิ่งแวดล้อม น้อย เพื่อให้ประเทศไทยมีศักยภาพให้มีบทบาทมากขึ้นในการขับเคลื่อนเศรษฐกิจ

๕.๕.๔ การจัดการมลพิษและรักษาคุณภาพสิ่งแวดล้อม ด้วยการเร่งรัดการควบคุมมลพิษทั้ง ทางอากาศ ชยะ น้ำเสีย และของเสียอันตราย ที่เกิดจากการผลิตและบริโภค เพื่อสร้างคุณภาพสิ่งแวดล้อมที่ดี ให้กับประชาชน เร่งรัดแก้ไขปัญหาการจัดการขยะเป็นลำดับแรก โดยส่งเสริมให้เกิดกลไกการคัดแยกขยะเพื่อ นำกลับมาใช้ใหม่ให้มากที่สุด เร่งกำจัดขยะมูลฝอยตกค้างสะสมในสถานที่กำจัดในพื้นที่วิกฤต สร้างรูปแบบการ จัดการขยะมูลฝอยและของเสียอันตรายที่เหมาะสม เน้นการแปรรูปเป็นพลังงาน สร้างวินัยของคนในชาติมุ่งสู่ การจัดการที่ยั่งยืน โดยให้ความรู้แก่ประชาชน และการบังคับใช้กฎหมาย

๕.๕.๕ การพัฒนาความร่วมมือด้านสิ่งแวดล้อมระหว่างประเทศ ผลักดันการจัดทำแผน แม่บทการบริหารจัดการทรัพยากรธรรมชาติและสิ่งแวดล้อมของอาเซียน หาแนวทางความร่วมมือกับอาเซียน และอนุภูมิภาคลุ่มน้ำโขงในประเด็นการขนส่งข้ามพรมแดน การเคลื่อนย้ายแรงงาน การบริหารจัดการพลังงาน และการบริหารจัดการทรัพยากรธรรมชาติ

๕.๕.๖ การเพิ่มขีดความสามารถในการปรับตัวเพื่อรองรับการเปลี่ยนแปลงสภาพ ภูมิอากาศและการบริหารจัดการเพื่อลดความเสี่ยงด้านภัยพิบัติ เพิ่มขีดความสามารถในการรับมือและ ปรับตัวต่อการเปลี่ยนแปลงสภาพภูมิอากาศ เพิ่มศักยภาพในการลดการปล่อยก๊าซเรือนกระจกให้กับทุกภาค ส่วน ส่งเสริมการวิจัยและพัฒนาทางวิทยาศาสตร์ เทคโนโลยี และนวัตกรรมเพื่อลดผลกระทบและปรับตัวต่อ การเปลี่ยนแปลงสภาพภูมิอากาศ พัฒนาระบบฐานข้อมูลและระบบการเตือนภัย ตลอดจนส่งเสริมความร่วมมือ ระหว่างประเทศด้านการเปลี่ยนแปลงสภาพภูมิอากาศและภัยพิบัติทางธรรมชาติ ให้ความสำคัญกับการป้องกัน น้ำท่วม วางแผนป้องกันเมืองและพื้นที่ชายฝั่ง พัฒนาเมืองที่สามารถปรับตัวและยืดหยุ่นต่อการเปลี่ยนแปลง สภาพภูมิอากาศ (Climate Resilience City) การให้บริการของระบบนิเวศ ส่งเสริมการลงทุนของภาคเอกชน ในการรับมือภัยพิบัติโดยสร้างแนวป้องกันตามธรรมชาติ และการจัดทำแผนธุรกิจต่อเนื่อง รวมทั้งการพัฒนา ระบบการจัดการภัยพิบัติให้มีประสิทธิภาพพร้อมรองรับแนวโน้มการเกิดภัยพิบัติที่รุนแรงในอนาคต

๕.๖ การบริหารราชการแผ่นดินที่มีประสิทธิภาพ

๕.๖.๑ การสร้างความโปร่งใสในทุกขั้นตอนของการปฏิบัติราชการ โดยให้มีช่องทางให้ทุก ภาคส่วนสามารถเข้าถึง เข้าตรวจสอบข้อมูลของภาคราชการและร้องเรียนได้ เช่น ข้อมูลการประกวดราคา จัดซื้อ จัดจ้างโครงการของทางราชการ ข้อมูลการประมูลโครงการ ผู้ชนะการประมูลและราคาปิดประมูลข้อมูล ความก้าวหน้าตามกระบวนการยุติธรรม เช่น คดีที่ไม่ดำเนินการตามหลักธรรมาภิบาล คดีทุจริตคอร์รัปชันและ คดีที่ประชาชนให้ความสนใจในแต่ละยุคสมัย ฯลฯ

๕.๖.๒ การพัฒนาบุคลากรภาครัฐให้มีความเป็นมืออาชีพและเพียงพอต่อการขับเคลื่อน ภารกิจภาครัฐร่วมกับภาคเอกชนและภาคประชาสังคมที่เปลี่ยนแปลงไป เพื่อให้ระบบราชการเล็กกระทัดแต่มิ ีความคล่องตัวและมีประสิทธิภาพสูง

๕.๖.๓ การสร้างรูปแบบการพัฒนา อปท. ให้เหมาะสม สามารถรับมือการเปลี่ยนแปลง ทางด้านเศรษฐกิจ สังคมและสิ่งแวดล้อม รวมทั้งเป็นแกนหลักในการประสานเครือข่ายและเชื่อมโยงภาคส่วน ต่างๆ ในระดับพื้นที่ได้อย่างมีประสิทธิภาพ

๕.๖.๔ การสร้างระบบตรวจสอบ ติดตามและประเมินผลที่มีประสิทธิภาพ สร้างผลงานที่มีคุณภาพ รวดเร็วและน่าเชื่อถือ สามารถเป็นเครื่องมือให้กับคณะรัฐมนตรีประกอบการตัดสินใจในเชิงนโยบายได้ โดยเฉพาะอย่างยิ่งการติดตาม ประเมินผลโครงการใหญ่ๆ ที่มีการใช้จ่ายงบประมาณเป็นจำนวนมาก และเป็นโครงการที่มีผลกระทบในวงกว้าง

๑.๓ แผนพัฒนาภาค/แผนพัฒนากลุ่มจังหวัด/แผนพัฒนาจังหวัด

จุดเน้นที่สำคัญในการพัฒนาของกลุ่มจังหวัดภาคกลางตอนบน ๑

ภาพที่ ๑๐ การกำหนดตำแหน่งจุดยืนทางยุทธศาสตร์ (Positioning)

การกำหนดตำแหน่งจุดยืนทางยุทธศาสตร์ (Positioning) ของกลุ่มจังหวัดภาคกลางตอนบน ๑

โดยมุ่งเน้นการเป็นยุทธศาสตร์เชิงรุกด้านเศรษฐกิจการท่องเที่ยวและการกระจายรายได้

วิสัยทัศน์ : เมืองแห่งคุณภาพชีวิตบนสายน้ำแห่งวัฒนธรรม

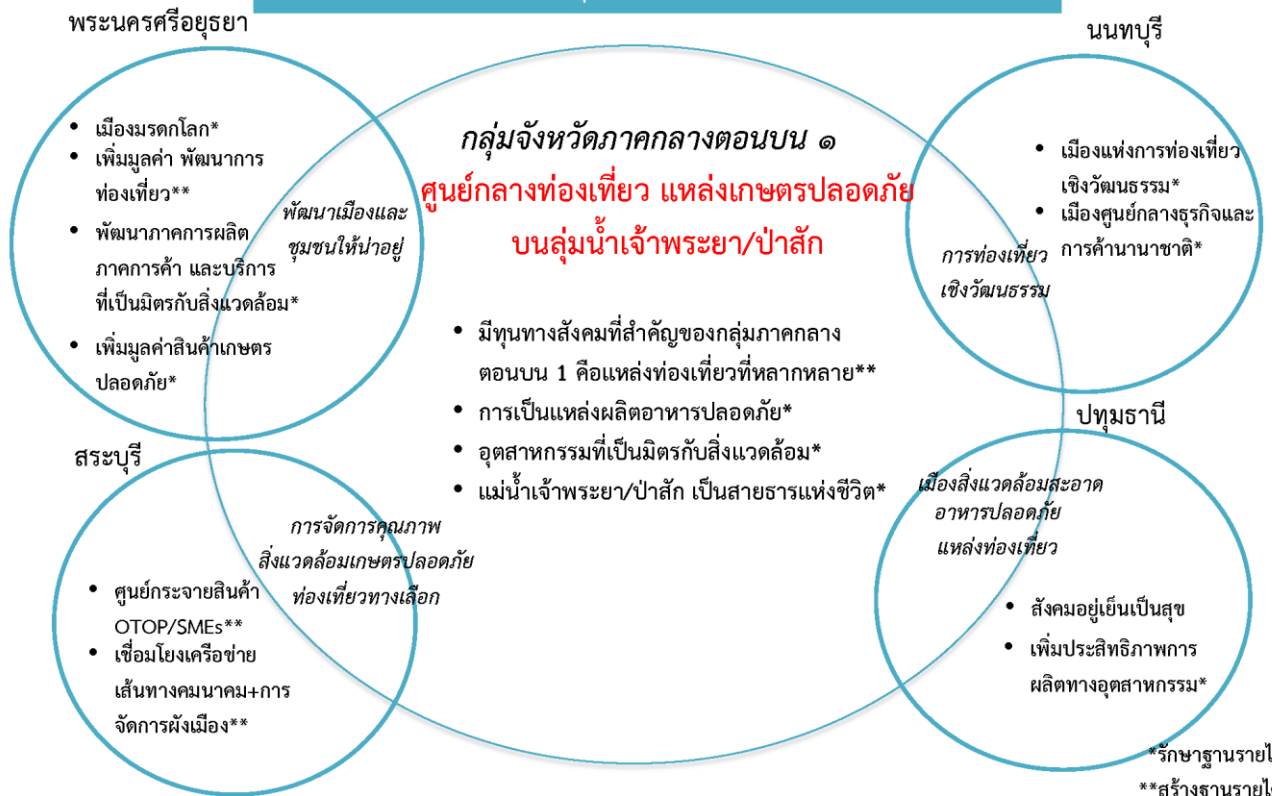

*รักษามาตรฐานรายได้เดิม
**สร้างมาตรฐานรายได้ใหม่

ภาพที่ ๑๑ แสดงยุทธศาสตร์การพัฒนาจังหวัดสระบุรี (พ.ศ. ๒๕๖๑ - ๒๕๖๔)



การขับเคลื่อนตัวชี้วัดตามคำรับรองการปฏิบัติราชการจังหวัด ประจำปีงบประมาณ พ.ศ.2561-2564 (ทั้ง 4 ด้าน : 1)ด้านประสิทธิภาพ 2)ด้านประสิทธิผล 3)ด้านคุณภาพการให้บริการ 4)ด้านการพัฒนาองค์กร (PMQA))

ข้อมูลแผนพัฒนาจังหวัดสระบุรี

(พ.ศ. ๒๕๖๑ - ๒๕๖๔)

จากกำหนดยุทธศาสตร์การพัฒนาจังหวัดสระบุรี (พ.ศ. ๒๕๖๑ - ๒๕๖๔) ในภาพรวมจังหวัดได้กำหนดประเด็นยุทธศาสตร์ ตัวชี้วัด และกลยุทธ์ ซึ่งมีความสอดคล้องเชื่อมโยงเป็นไปในทิศทางเดียวกันและสนับสนุนการขับเคลื่อนวาระงานระดับพื้นที่เชิงบูรณาการให้บรรลุผลสำเร็จตามเป้าประสงค์และวิสัยทัศน์ตามที่กำหนดไว้ รวม ๔ ประเด็นยุทธศาสตร์ ๑๐ ตัวชี้วัด ๑๔ กลยุทธ์ รวมทั้งได้เสนอโครงการ/กิจกรรม ซึ่งเป็นข้อมูลประกอบการนำเสนอขอรับการสนับสนุนงบประมาณจากรัฐบาล และอีกส่วนหนึ่งเป็นการบูรณาการกับหน่วยงานภาคีทั้งภาคเอกชน ภาคท้องถิ่น และภาคประชาชนร่วมกันระดับพื้นที่ โดยจังหวัดได้วิเคราะห์และจัดกลุ่มโครงการ/กิจกรรม ในรูปของชุดโครงการ และกำหนดให้ชุดโครงการ/กิจกรรม อยู่ภายใต้กลยุทธ์ทั้ง ๑๔ กลยุทธ์ โดยแยกชุดโครงการภายใต้กลยุทธ์ ตามรูปแบบของห่วงโซ่แห่งคุณค่า (Value Chain) โดยสรุปสาระสำคัญดังนี้

๑. ประเด็นยุทธศาสตร์ที่ ๑ ส่งเสริมการค้า การลงทุน และการท่องเที่ยวในอุตสาหกรรมที่เป็นมิตรกับสิ่งแวดล้อม

๑.๑ ต้นทาง : พื้นฟู/พัฒนา ประกอบด้วย ชุดโครงการภายใต้กลยุทธ์

๑.๑.๑ พัฒนาโครงสร้างพื้นฐานและระบบโลจิสติกส์ที่เอื้อต่อการลงทุน

ภาคอุตสาหกรรม การค้าและบริการ

๑.๑.๒ พัฒนาระดับศักยภาพด้านการท่องเที่ยวแบบทางเลือกสอดคล้อง

กลุ่มเป้าหมายเฉพาะ

๑.๒ กลางทาง : ปกป้อง/เฝ้าระวัง/ใช้ประโยชน์ ประกอบด้วย ชุดโครงการภายใต้กลยุทธ์

๑.๒.๑ พัฒนาสภาพแวดล้อมสู่ความเป็นเมืองน่าอยู่

๑.๓ ปลายทาง : แปรรูป/เพิ่มมูลค่า ประกอบด้วย ชุดโครงการภายใต้กลยุทธ์

๑.๓.๑ เพิ่มขีดความสามารถการแข่งขันด้านเศรษฐกิจสู่ความเป็นเมืองอุตสาหกรรม

เชิงนิเวศ

๒. ประเด็นยุทธศาสตร์ที่ ๒ ส่งเสริมขีดความสามารถในการแข่งขันกระบวนการผลิตสินค้าและบริการสู่มาตรฐานสากล

๒.๑ ต้นทาง : ปรับปรุง/พัฒนา ประกอบด้วย ชุดโครงการภายใต้กลยุทธ์

๒.๑.๑ เพิ่มประสิทธิภาพการผลิตผลเกษตรปลอดภัย อาหารปลอดภัย และผลิตภัณฑ์

ชุมชนที่มีมาตรฐาน

๒.๑.๒ เพิ่มประสิทธิภาพการบริหารจัดการน้ำ

๒.๒ กลางทาง : ส่งเสริม ประกอบด้วย ชุดโครงการภายใต้กลยุทธ์

๒.๒.๑ พัฒนาระดับฝีมือแรงงานสอดคล้องกับภาคการผลิตสาขาเป้าหมายเฉพาะ

๒.๓ ปลายทาง : การบริหารจัดการ/ประชาสัมพันธ์/การตลาด ประกอบด้วยชุดโครงการ

ภายใต้กลยุทธ์

๒.๓.๑ ส่งเสริมการขยายช่องทางการตลาดและการประชาสัมพันธ์สินค้าและบริการ

ที่ทันสมัย

๓. ประเด็นยุทธศาสตร์ที่ ๓ เสริมสร้างความมั่นคงและสังคมคุณภาพตามวิถีมิติปัญญาไทย

- ๓.๑ ต้นทาง : รวมพลัง/กากับดูแล ประกอบด้วย ชุดโครงการภายใต้กลยุทธ์
 - ๓.๑.๑ เสริมสร้างความมั่นคงและความปลอดภัยในชีวิตและทรัพย์สิน
- ๓.๒ กลางทาง : สืบสาน/รักษา/ส่งเสริม ประกอบด้วย ชุดโครงการภายใต้กลยุทธ์
 - ๓.๒.๑ ส่งเสริมสังคมแห่งคุณภาพสอดคล้องตามวิถีมิติปัญญาไทย
- ๓.๓ ปลายทาง : ต่อยอด/ขยายโอกาส ประกอบด้วย ชุดโครงการภายใต้กลยุทธ์
 - ๓.๓.๑ เสริมสร้างสังคมแห่งการเรียนรู้ และดำรงชีวิตแบบพอเพียง

๔. ประเด็นยุทธศาสตร์ที่ ๔ เสริมสร้างระบบบริการสาธารณะตามหลักธรรมาภิบาลและมีคุณภาพมาตรฐาน

- ๔.๑ ต้นทาง : สวัสดิการ/คุณภาพชีวิต ประกอบด้วย ชุดโครงการภายใต้กลยุทธ์
 - ๔.๑.๑ ส่งเสริมการบริการสวัสดิการสังคมถ้วนหน้า
- ๔.๒ กลางทาง : การบริการสาธารณะ/ธรรมาภิบาล ประกอบด้วย ชุดโครงการภายใต้กลยุทธ์
 - ๔.๒.๑ เพิ่มประสิทธิภาพการบริการสาธารณะตามหลักธรรมาภิบาล
- ๔.๓ ปลายทาง : พัฒนาเครือข่าย/ขยายผล ประกอบด้วย ชุดโครงการภายใต้กลยุทธ์
 - ๔.๓.๑ พัฒนาระบบเทคโนโลยีสารสนเทศเชื่อมโยงการบริการสาธารณะที่มี

ประสิทธิภาพ

**๗. ยุทธศาสตร์การพัฒนาขององค์กรปกครองส่วนท้องถิ่นในเขตจังหวัดสระบุรี (พ.ศ.๒๕๖๑-๒๕๖๔)
วิสัยทัศน์**

**“สนับสนุน ตอบสนองนโยบายของรัฐ บนพื้นฐานของความเข้าใจในปัญหา
และศักยภาพของท้องถิ่น พร้อมบูรณาการการจัดการร่วมกันสู่สระบุรีเมืองน่าอยู่”**

ยุทธศาสตร์ที่ ๑ การพัฒนาคุณภาพชีวิต

- แนวทางการพัฒนาที่ ๑ ส่งเสริมการพัฒนาเกษตรทฤษฎีใหม่
- แนวทางการพัฒนาที่ ๒ ส่งเสริมและการจัดสวัสดิการสังคม
- แนวทางการพัฒนาที่ ๓ ส่งเสริมการบริการด้านสาธารณสุขและการเสริมสร้างสุขภาวะของประชาชน
- แนวทางการพัฒนาที่ ๔ พัฒนาโครงสร้างพื้นฐานทางเศรษฐกิจ
- แนวทางการพัฒนาที่ ๕ เสริมสร้างความเข้มแข็งของชุมชน สังคม และเศรษฐกิจ
- แนวทางการพัฒนาที่ ๖ เพิ่มศักยภาพและพัฒนาอาชีพของประชาชน
- แนวทางการพัฒนาที่ ๗ พัฒนาแหล่งน้ำ
- แนวทางการพัฒนาที่ ๘ ส่งเสริมและพัฒนาการศึกษา
- แนวทางการพัฒนาที่ ๙ พัฒนาศูนย์บริการและถ่ายทอดเทคโนโลยีด้านการเกษตร

ยุทธศาสตร์ที่ ๒ การพัฒนาการบริหารจัดการทรัพยากรธรรมชาติและสิ่งแวดล้อม

- แนวทางการพัฒนาที่ ๑ อนุรักษ์และพัฒนาทรัพยากรธรรมชาติและสิ่งแวดล้อมให้ยั่งยืน
- แนวทางการพัฒนาที่ ๒ สร้างจิตสำนึกและความตระหนักในการรักษาทรัพยากรธรรมชาติและสิ่งแวดล้อม
- แนวทางการพัฒนาที่ ๓ จัดการขยะมูลฝอยและสิ่งปฏิกูล
- แนวทางการพัฒนาที่ ๔ ป้องกันและแก้ไขปัญหาสิ่งแวดล้อมที่เสื่อมโทรม
- แนวทางการพัฒนาที่ ๕ เสริมสร้างความเข้มแข็งของชุมชน สังคมและเศรษฐกิจ
- แนวทางการพัฒนาที่ ๖ อนุรักษ์รักษาคุณภาพแม่น้ำป่าสัก

ยุทธศาสตร์ที่ ๓ การส่งเสริมอนุรักษ์และฟื้นฟูชนบทธรรมนิยมประเพณีและวัฒนธรรมท้องถิ่น

แนวทางการพัฒนาที่ ๑ ส่งเสริมอนุรักษ์และฟื้นฟู ชนบทธรรมนิยมประเพณีและวัฒนธรรมท้องถิ่น

แนวทางการพัฒนาที่ ๒ สร้างจิตสำนึกและความตระหนักถึงคุณค่าและความสำคัญของศิลปวัฒนธรรมประจำถิ่น ชนบทธรรมนิยมประเพณีท้องถิ่น

แนวทางการพัฒนาที่ ๓ ส่งเสริมและเผยแพร่ภูมิปัญญาท้องถิ่น

แนวทางการพัฒนาที่ ๔ ส่งเสริมศาสนา พัฒนาคุณธรรมและจริยธรรม

ยุทธศาสตร์ที่ ๔ การพัฒนาองค์กรและบุคลากรภาครัฐสู่การบริหารจัดการที่ดี

แนวทางการพัฒนาที่ ๑ พัฒนาศักยภาพและประสิทธิภาพบุคลากรของท้องถิ่น

แนวทางการพัฒนาที่ ๒ พัฒนาระบบบริหารองค์กร

แนวทางการพัฒนาที่ ๓ พัฒนาคุณภาพการให้บริการประชาชน

แนวทางการพัฒนาที่ ๔ พัฒนาระบบเทคโนโลยีสารสนเทศ

แนวทางการพัฒนาที่ ๕ ส่งเสริมการมีส่วนร่วมประชาชนในการบริหารจัดการและการบริการสาธารณะ

แนวทางการพัฒนาที่ ๖ ส่งเสริมการเรียนรู้การบริหารจัดการที่ดี

ยุทธศาสตร์ที่ ๕ การส่งเสริมและพัฒนาการท่องเที่ยว

แนวทางการพัฒนาที่ ๑ ประชาสัมพันธ์กิจกรรม และสถานที่ท่องเที่ยวให้แพร่หลาย

แนวทางการพัฒนาที่ ๒ พัฒนาแหล่งท่องเที่ยวอย่างเป็นระบบ โดยบูรณาการทุกภาคส่วน

แนวทางการพัฒนาที่ ๓ ส่งเสริมสนับสนุนงบประมาณและบุคลากรด้านการพัฒนาการท่องเที่ยว

ยุทธศาสตร์ที่ ๖ การส่งเสริมพัฒนาประชาธิปไตยและกระบวนการประชาสังคม

แนวทางการพัฒนาที่ ๑ ส่งเสริมกระบวนการเรียนรู้และการมีส่วนร่วมทางการเมือง

แนวทางการพัฒนาที่ ๒ พัฒนาระบบการให้บริการ และเผยแพร่ข้อมูลข่าวสารบ้านเมือง

การปกครองระบอบประชาธิปไตย

แนวทางการพัฒนาที่ ๓ ส่งเสริมและพัฒนากระบวนการประชาสังคมภาคประชาชน

๒.ยุทธศาสตร์ขององค์กรปกครองส่วนท้องถิ่น

๒.๑ วิสัยทัศน์

การศึกษาดี	มีคุณภาพชีวิต
เศรษฐกิจพอเพียง	หลีกเลี่ยงอบายมุข
ปลูกฝังวัฒนธรรมและศาสนา	พัฒนาแหล่งทრุดโทรมและสิ่งแวดล้อม
พร้อมการบริหารที่โปร่งใส	สู่ความพึงพอใจของชาวประชา

๒.๒ ยุทธศาสตร์การพัฒนาและแนวทางการพัฒนาขององค์การบริหารส่วนตำบลหนองสรวง

๑.การพัฒนาคุณภาพชีวิต

๒.การพัฒนาการบริหารจัดการทรัพยากรธรรมชาติและสิ่งแวดล้อม

๓.การส่งเสริมอนุรักษ์และฟื้นฟูชนบทธรรมนิยมประเพณีและวัฒนธรรมท้องถิ่น

๔.การพัฒนาองค์กรและบุคลากรภาครัฐสู่การบริหารจัดการที่ดี

๕.การพัฒนาโครงสร้างพื้นฐาน

๒.๓ เป้าประสงค์

๑) การได้รับบริการด้านโครงสร้างพื้นฐานให้มีความสะดวกและรวดเร็ว

๒) ประชาชนมีความรู้และบำรุงรักษาศิลปวัฒนธรรมอันดีงาม

๓) ประชาชนมีศักยภาพมีรายได้เพียงพอสามารถพึ่งตนเองได้

- ๔) มลภาวะและสิ่งแวดล้อมไม่เป็นพิษทำให้ชุมชนน่าอยู่อย่างสงบสุข
- ๕) การบริหารจัดการภาครัฐที่ดีและมีส่วนร่วมจากทุกภาคส่วน

๒.๔ ตัวชี้วัด

- ๑) ประชาชนในเขตเทศบาลมีแหล่งน้ำในการอุปโภคเพิ่มมากขึ้นร้อยละ ๕
- ๒) ในเขตเทศบาลมีโครงสร้างพื้นฐานให้ประชาชนได้ใช้บริการร้อยละ ๘๐
- ๓) ประชาชนมีความรู้มากขึ้นร้อยละ ๙๐ และศิลปวัฒนธรรมอันดียังคงอยู่
- ๔) ประชาชนในเขตเทศบาลร้อยละ ๘๐ มีความรู้และมีส่วนร่วมในการพัฒนาการท่องเที่ยว

ศาสนา-วัฒนธรรมประเพณีและกีฬา

- ๕) ประชาชนมีคุณภาพชีวิตที่ดีขึ้นร้อยละ ๑๐
- ๖) ชุมชนมีรายได้เพิ่มขึ้นในอัตราร้อยละ ๕ และพึ่งตนเองได้มากขึ้น
- ๗) ชุมชนในเขตเทศบาลร้อยละ ๖๐ น่ายุ่อย่างสงบสุข
- ๘) การบริการจัดการของเทศบาลมีผลการปฏิบัติงานที่มีประสิทธิภาพสูงร้อยละ ๖๐
- ๙) การบริการจัดการของเทศบาลมีผลการปฏิบัติงานที่มีประสิทธิภาพสูงร้อยละ ๖๐

๒.๕. ค่าเป้าหมาย

- ๑) ด้านการได้รับบริการด้านโครงสร้างพื้นฐานให้มีความสะดวกและรวดเร็ว
 - ค่าเป้าหมาย จำนวน โครงการ
- ๒) ประชาชนมีความรู้และบำรุงรักษาศิลปวัฒนธรรมอันดีงาม
 - ค่าเป้าหมาย จำนวน โครงการ
- ๓) ประชาชนมีศักยภาพมีรายได้เพียงพอสามารถพึ่งตนเองได้
 - ค่าเป้าหมาย จำนวน โครงการ
- ๔) มลภาวะและสิ่งแวดล้อมไม่เป็นพิษทำให้ชุมชนน่ายุ่อย่างสงบสุข
 - ค่าเป้าหมาย จำนวน โครงการ
- ๕) การบริหารจัดการภาครัฐที่ดีและมีส่วนร่วมจากทุกภาคส่วน
 - ค่าเป้าหมาย จำนวน โครงการ

๒.๖ กลยุทธ์

- ๑) พัฒนาชุดลอก คูคลองและจัดสร้างแหล่งน้ำ สงวนและเก็บกักน้ำเพื่อการเกษตร เพื่อการอุปโภคและบริโภค รวมทั้งวางโครงการเพื่อแก้ไขปัญหาน้ำท่วมและน้ำแล้ง
- ๒) ส่งเสริมและพัฒนาาระบบการศึกษา ให้เป็นไปตามมาตรฐานการศึกษา
- ๓) พัฒนาและเตรียมบุคลากรด้านการศึกษา ครู นักเรียน ให้เป็นผู้มีคุณภาพมีทักษะและศักยภาพตามมาตรฐานสากล รองรับประชาคมอาเซียน
- ๔) พัฒนา ปรับปรุงพันธุ์พืชและเมล็ดพันธุ์พืชที่ดีมีคุณภาพ ส่งเสริมให้เกิดเกษตรอุตสาหกรรม เกิดพันธุ์พืชใหม่ๆ ที่มีคุณภาพสูงขึ้น โดยขอความร่วมมือและให้ความร่วมมือกับหน่วยงานทั้งภาครัฐและเอกชน
- ๕) ลดต้นทุนการผลิตและเพิ่มมูลค่าผลผลิตทางการเกษตร ปรับปรุงผลิตผลให้มีคุณภาพ มีมาตรฐานสากลโดยการร่วมมือและให้ความร่วมมือกับหน่วยงานทั้งภาครัฐและเอกชน
- ๖) ส่งเสริมสนับสนุนการถนอมและแปรรูปสินค้าทางการเกษตร และเพิ่มช่องทางตลาด
- ๗) ส่งเสริมประชาชนในท้องถิ่นให้มีการเลี้ยงสัตว์เศรษฐกิจ เพื่อการบริโภคเพื่อจำหน่ายและเพื่อการอนุรักษ์
- ๘) ส่งเสริมและพัฒนาบทบาทของผู้นำชุมชน คณะกรรมการหมู่บ้านและชุมชนให้เข้มแข็ง
- ๙) ส่งเสริมความเข้มแข็งของชุมชน

๑๐) ส่งเสริม พัฒนาบทบาทและคุณภาพชีวิตของเด็ก เยาวชน สตรี ผู้สูงอายุ ผู้พิการ ผู้ด้อยโอกาส ประชาชน และคุ้มครองสิทธิเสรีภาพของประชาชน

- ๑๑) ส่งเสริมพัฒนาคุณภาพและศักยภาพตามความสามารถของแรงงานในท้องถิ่น
- ๑๒) ป้องกันและแก้ไขปัญหาการเสพติด การผลิตและการจำหน่ายยาเสพติดในทุกระดับ
- ๑๓) ดำเนินการโครงการ เพื่อให้บริการประชาชน และรับทราบปัญหา อุปสรรค และความ ต้องการของประชาชนในพื้นที่
- ๑๔) พัฒนาศักยภาพของอาสาสมัครสาธารณสุขประจำหมู่บ้าน (อสม)
- ๑๕) ส่งเสริมสุขภาพและอนามัยของประชาชนในทุกระดับ ให้มีสุขภาพแข็งแรง โดยให้การ เรียนรู้การดูแลสุขภาพ การออกกำลังกาย การป้องกันโรค การใช้ยาอย่างถูกต้อง การรับประทานอาหารที่มี ประโยชน์และการเข้ารับการตรวจสุขภาพหรือการรับบริการด้านสาธารณสุขตามขั้นตอนและวิธีการทางการ แพทย์
- ๑๖) ส่งเสริมสนับสนุนการวางระบบการพัฒนาด้านโครงสร้างพื้นฐานให้สอดคล้องกับ ความ จำเป็นและความต้องการของประชาชน
- ๑๗) ก่อสร้าง ปรับปรุงเส้นทางคมนาคมอย่างทั่วถึง
- ๑๘) พัฒนาฟื้นฟูและส่งเสริมกิจกรรมด้านศาสนา ศิลปวัฒนธรรมและประเพณีของชุมชน ท้องถิ่นโคราช โดยการอนุรักษ์สืบสานต่อและเชื่อมโยงสู่กิจกรรมการท่องเที่ยว
- ๑๙) ปรับปรุงโครงสร้างการบริหารงาน ให้รองรับการปฏิบัติภารกิจหน้าที่ ตามที่กฎหมาย กำหนดอย่างมีประสิทธิภาพ
- ๒๐) นำระบบสารสนเทศมาใช้ในการบริหารงานภายในองค์กร
- ๒๑) สนับสนุนบุคลากรในสังกัด ให้ได้รับการศึกษาอบรม การทำวิจัย เพิ่มพูนความรู้ เพื่อ ยกระดับประสิทธิภาพ การทำงานให้เกิดประสิทธิผลในการบริการประชาชน และในการสื่อสารและร่วมมือกับ ประชาคมอาเซียน
- ๒๒) บูรณาการการจัดทำแผนพัฒนาท้องถิ่น ร่วมกันระหว่างหน่วยงานภาครัฐ และเอกชน องค์กรปกครองส่วนท้องถิ่น เพื่อพัฒนาท้องถิ่น สร้างประโยชน์สูงสุด แก่ประชาชนในจังหวัดนครราชสีมา
- ๒๓) เพิ่มประสิทธิภาพในการปฏิบัติราชการ
- ๒๔) ส่งเสริม สนับสนุนและร่วมมือกับส่วนราชการ หน่วยงาน มูลนิธิการกุศลและองค์กรที่ เกี่ยวข้องในการเตรียมความพร้อมในการป้องกันภัย และการช่วยเหลือผู้ประสบภัย
- ๒๕) ส่งเสริมและสนับสนุนการติดตั้งระบบกล้องวงจรปิดในเขตชุมชนและสถานที่สำคัญ โดย สร้างความอบอุ่นใจ และความปลอดภัยในชีวิตและทรัพย์สินของประชาชน
- ๒๖) สนับสนุนการฝึกอบรมจัดตั้งและอบรมฟื้นฟูตำรวจบ้านและอาสาสมัครป้องกันภัยฝ่าย พลเรือน (อปพร.) และดูแลรักษาความปลอดภัยและการจราจร
- ๒๗) พัฒนาฟื้นฟูและอนุรักษ์ธรรมชาติ สิ่งแวดล้อม แหล่งน้ำ ลุ่มน้ำลำคลองและป่าไม้ให้มี ความอุดมสมบูรณ์
- ๒๘) รมรงค์สร้างจิตสำนึกเพื่อป้องกันและแก้ไขปัญหาลพิษและปัญหาสิ่งแวดล้อมของ ชุมชนท้องถิ่นทุกระดับ
- ๒๙) จัดทำระบบกำจัดขยะรวม และจัดการขยะมูลฝอยและสิ่งปฏิกูล

๒.๗ จุดยืนทางยุทธศาสตร์

- ๑) การพัฒนาชุมชนให้น่าอยู่มีความเข้มแข็ง โดยได้รับบริการสาธารณะด้านโครงสร้าง พื้นฐานที่จำเป็นเพื่อรองรับการขยายตัวของชุมชนและเศรษฐกิจ

- ๒) การพัฒนาระบบการศึกษาและส่งเสริมศิลปวัฒนธรรมท้องถิ่น
- ๓) ส่งเสริมและพัฒนาศักยภาพคนและความเข้มแข็งของชุมชนในการพึ่งตนเอง
- ๔) การกำจัดขยะมูลฝอย สิ่งปฏิกูลและมลภาวะสิ่งแวดล้อมที่มีอย่างยั่งยืน
- ๕) การพัฒนาระบบการบริหารจัดการภาครัฐที่ดีและมีส่วนร่วมจากทุกภาคส่วน

๒.๘ ความเชื่อมโยงของยุทธศาสตร์ในภาพรวม

การจัดทำแผนพัฒนาท้องถิ่นสี่ปีของอบต.มีความเชื่อมโยงของยุทธศาสตร์ในภาพรวม ดังนี้

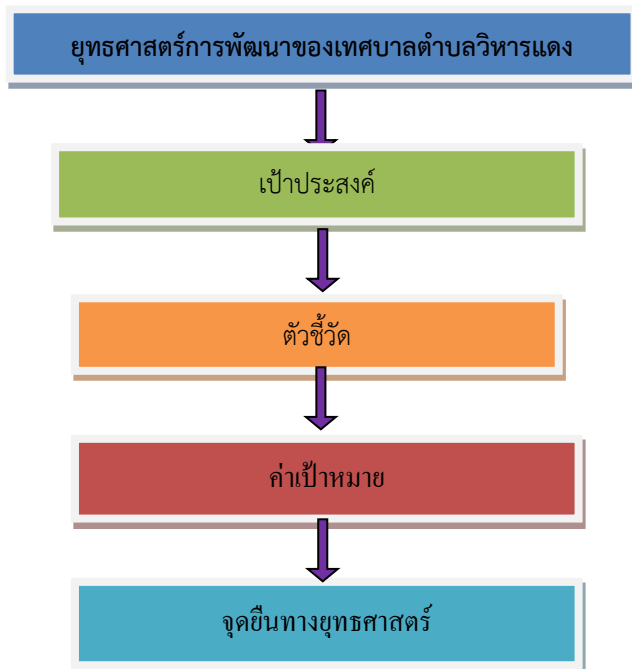

๓.๑ การวิเคราะห์กรอบการจัดทำยุทธศาสตร์ของเทศบาลตำบลบริหารแดง

ผลการวิเคราะห์ปัญหาและความต้องการของประชาชนในท้องถิ่นตามประเด็นการพัฒนาท้องถิ่นประกอบด้วย ขอบข่ายและปริมาณของปัญหา พื้นที่เป้าหมาย กลุ่มเป้าหมาย และการคาดการณ์แนวโน้มในอนาคตผลการวิเคราะห์ศักยภาพเพื่อประเมินสถานภาพการพัฒนาในปัจจุบันและโอกาสการพัฒนาในอนาคตของท้องถิ่นด้วยเทคนิค SWOT Analysis (จุดแข็ง จุดอ่อน โอกาส และอุปสรรค)

การวิเคราะห์สภาพแวดล้อม (SWOT ANALYSIS)

เป็นการประเมินโดยวิเคราะห์โอกาส และข้อจำกัด อันเป็นภาวะแวดล้อมภายนอก ที่มีผลต่อการพัฒนาต่างๆ ของเทศบาล รวมทั้งวิเคราะห์จุดอ่อน จุดแข็ง อันเป็นสภาวะแวดล้อมภายในเทศบาล ซึ่งทั้งหมดเป็นการประเมินสถานภาพของเทศบาลในปัจจุบัน เพื่อใช้ในการกำหนดการดำเนินงานต่อไป โดยใช้เทคนิค SWOT ANALYSIS เป็นเครื่องมือ

- ๑.) วิเคราะห์จุดแข็ง (Strength=S) พิจารณาปัจจัยภายในหน่วยงานว่ามีส่วนดี ความเข้มแข็ง ความสามารถ ศักยภาพ ส่วนที่ส่งเสริมความสำเร็จ ซึ่งจะพิจารณาในด้านต่างๆ เช่น การบริหารระบบข้อมูล กำลังคน การเงิน ภาพลักษณ์ ภูมิปัญญาชาวบ้าน และทรัพยากร
- ๒.) การวิเคราะห์จุดอ่อน (Weakness=W) พิจารณาปัจจัยภายในหน่วยงานที่มีส่วนเสีย ความอ่อนแอ ข้อจำกัด ความไม่พร้อม ซึ่งพิจารณาในด้านต่างๆ เช่น เกี่ยวกับการวิเคราะห์จุดแข็ง

๓.) การวิเคราะห์โอกาส (Opportunity=O) ศึกษาสภาพแวดล้อมภายนอกว่ามีสภาพเป็นอย่างไร มีการเปลี่ยนแปลงใดที่เป็นประโยชน์หรือเป็นโอกาสอันดีต่อเทศบาล โดยต้องพิจารณาทั้งด้านเศรษฐกิจ สังคม การเมืองการปกครอง และเทคโนโลยี

๔.) วิเคราะห์ปัญหาอุปสรรคหรือข้อจำกัด (Threat=T) เป็นการศึกษาสภาพแวดล้อมภายนอกที่เป็นอุปสรรคหรือภาวะคุกคาม ที่ก่อให้เกิดผลเสียหรือเป็นข้อจำกัดต่อจังหวัด โดยต้องพิจารณาทั้งด้านเศรษฐกิจ สังคม การเมือง การปกครอง และเทคโนโลยี เช่นเดียวกับการวิเคราะห์โอกาส

จุดแข็ง (Strength=S)	จุดอ่อน (Weakness=W)
๑. มีแหล่งท่องเที่ยวและทรัพยากรธรรมชาติที่สวยงามและสภาพภูมิศาสตร์หลากหลาย ๑. เป็นแหล่งประวัติศาสตร์ คือ ทางรถไฟสายมรณะ ๒. มีแหล่งน้ำที่อุดมสมบูรณ์ ๓. ความหนาแน่นของประชากรมีน้อย ๔. มีพื้นที่ใกล้กับชายแดน และมีแรงงานถูก	๑. ระบบการวางผังเมืองยังไม่ครอบคลุมพื้นที่ ๒. ที่ดินส่วนใหญ่ที่ประชาชนเข้าครอบครองไม่มีเอกสารสิทธิ์ ๓. ข้อมูลทางด้านประวัติศาสตร์ยังไม่เป็นระบบ ๔. ประชาชนบางส่วนยังขาดความสามัคคี
โอกาส (Opportunity=O)	ปัญหาอุปสรรคหรือข้อจำกัด (Threat=T)
๑. นโยบายรัฐบาลในการปฏิรูประบบราชการ เช่น การกระจายอำนาจ ปฏิรูประบบการศึกษา และการกีฬา ฯลฯ ๒. รัฐธรรมนูญเปิดโอกาส / เอื้อประโยชน์ในการมีส่วนร่วม ๓. มีระบบเทคโนโลยีที่ดี / มีระบบการติดต่อสื่อสาร ๔. รัฐบาลมีนโยบายส่งเสริมการท่องเที่ยวภายในประเทศ ๕. ผู้บริหารมีทัศนคติที่ดีในการบริหารงานเทศบาล	๑. ปัญหาประชากรแฝง ๒. งบประมาณในการพัฒนายังมีไม่เพียงพอแก่การพัฒนาท้องถิ่น

พันธกิจ

๑. ด้านเศรษฐกิจ และการท่องเที่ยว

จัดให้มีการพัฒนาแหล่งท่องเที่ยวทางประวัติศาสตร์ที่ชำรุดทรุดโทรมให้คงสภาพ มีการบริหารจัดการการท่องเที่ยวให้เป็นระบบ พัฒนาบุคลากรด้านการท่องเที่ยว เช่น ให้ความรู้ด้านภาษา ความรู้ด้านการเกษตร ว่าด้วยเรื่องการผลิต และสนับสนุนให้มีสหกรณ์ประจำเทศบาล เป็นศูนย์ผลิตปุ๋ยอินทรีย์ชีวภาพ เพื่อให้เกษตรกรได้ใช้ในราคาที่ถูกและลดต้นทุนการผลิตเพิ่มแหล่งน้ำซึ่งเป็นสิ่งสำคัญในการเกษตร และส่งเสริมอาชีพให้กับเกษตรกร โดยจัดฝึกอบรมให้เกษตรกรได้มีความรู้ความสามารถในการประกอบอาชีพ และปรับปรุงดินให้มีความสมบูรณ์อยู่เสมอ อีกทั้งส่งเสริมกลุ่มอาชีพต่าง ๆ ในเขตเทศบาลให้มีแหล่งตลาดรับซื้อผลิตภัณฑ์เพื่อเป็นรายได้ให้แก่กลุ่มอาชีพแบบยั่งยืน

๒. การบริการทางสังคม

๒.๑ ด้านการพัฒนาสังคม

๒.๑.๑ ดูแลและให้การสงเคราะห์ผู้สูงอายุ ผู้พิการ และผู้ป่วยเอดส์

๒.๑.๒ พัฒนาเด็ก เยาวชน สตรีและผู้ด้อยโอกาส พร้อมทั้งส่งเสริมสถาบันครอบครัวให้มีความรู้ความเข้าใจ และมีส่วนร่วมในการเสริมสร้างบทบาทให้มีส่วนร่วม ในการพัฒนาท้องถิ่น

๒.๑.๓ สนับสนุนการรวมตัวของชุมชนให้เข้มแข็ง และการมีส่วนร่วมในการพัฒนาคุณภาพชีวิตของคนในชุมชน

๒.๑.๔ ส่งเสริมให้คนในครอบครัวและชุมชนเกิดการเรียนรู้ เพื่อพัฒนาศักยภาพของตนเองและสนับสนุนกิจกรรมขององค์กร

๒.๑.๕ ส่งเสริมด้านศาสนา อนุรักษ์สืบสานวัฒนธรรม ประเพณี วิถีชีวิต ท้องถิ่น และภูมิปัญญาชาวบ้าน

๒.๒ ด้านการศึกษา

ให้ความสำคัญและส่งเสริมการศึกษาให้สอดคล้องกับพระราชบัญญัติการศึกษาแห่งชาติ ๒๕๔๒ พัฒนาปรับปรุงสถานศึกษา ให้การศึกษา ทุก ๆ ด้านรวมถึงด้านภาษาสากลอย่างแท้จริง และมีการสนับสนุนครูสอนดีของโรงเรียนซึ่งถือเป็นหัวใจสำคัญของการศึกษา เพื่อให้ได้มาตรฐานรวมทั้งพัฒนาส่งเสริมการศึกษาสำหรับผู้ด้อยโอกาส และช่วยพัฒนาโรงเรียนประจำตำบลให้เป็นหนึ่ง

๒.๓ ป้องกันยาเสพติด

ให้ความสำคัญเรื่องปัญหาเสพติดของชุมชน ส่งเสริมด้านการกีฬาและนันทนาการ จัดสถานที่ออกกำลังกาย เพื่อให้เด็ก เยาวชนและประชาชนใช้เวลาว่างให้เกิดประโยชน์ ส่งเสริมเครือข่ายทางสังคมและสถาบันทางครอบครัว การเฝ้าระวัง ป้องกันปัญหาเสพติด และสนับสนุนให้มีกิจกรรมด้านกีฬา ท้องถิ่นและหน่วยราชการอื่น ๆ ให้กับกลุ่มกีฬา/ชมรมกีฬาเทศบาล ฯลฯ และปฏิบัติให้เป็นไปตามนโยบายของรัฐบาล ในการป้องกันแก้ไขปัญหาเสพติดของท้องถิ่น

๒.๔ ด้านความมั่นคงปลอดภัยในชีวิตและทรัพย์สิน

ปรับปรุงอุปกรณ์หน่วยงานป้องกันและบรรเทาสาธารณภัยให้มีประสิทธิภาพมากขึ้น โดยจัดหาและปรับปรุงวัสดุอุปกรณ์เครื่องดับเพลิง สำหรับติดตามจุดที่เกิดสาธารณภัยในเขตชุมชนหนาแน่น อุปกรณ์การจราจรการจัดตั้งจุดตรวจต่าง ๆ จัดฝึกอบรมหน่วยงาน อาสาสมัครป้องกันภัยฝ่ายพลเรือน(อปพร.) และประชาชนในเรื่องการป้องกันภัยในรูปแบบต่าง ๆ ให้เป็นไปตามแผนป้องกันภัยพิบัติที่เกิดขึ้นตามธรรมชาติ

๒.๕ ด้านสาธารณสุข

ส่งเสริมด้านสวัสดิการและสังคม ส่งเสริมคุณภาพชีวิต ด้านสุขภาพอนามัยของประชาชน ผู้สูงอายุ ผู้พิการและผู้ด้อยโอกาสจัดให้มีสถานที่และบุคลากรดูแลให้ความอบอุ่นอย่างทั่วถึงอย่างมีคุณภาพและพึ่งพาตนเองได้ โดยการพัฒนาด้านการสาธารณสุขทางด้านสุขภาพร่างกายและสุขภาพจิตใจ และส่งเสริมสนับสนุนให้มีแพทย์แผนปัจจุบันประจำโรงพยาบาลประจำตำบล และปฏิบัติให้เป็นไปตามแผนผู้สูงอายุตามนโยบายของรัฐบาล

๓. ด้านศาสนา วัฒนธรรม ประเพณีและภูมิปัญญาท้องถิ่น

ส่งเสริมขนบธรรมเนียม ประเพณี และวัฒนธรรมที่ควรแก่การอนุรักษ์ ส่งเสริมภูมิปัญญาท้องถิ่น และสนับสนุนกิจกรรมต่าง ๆ ที่เกี่ยวกับการพัฒนาศาสนาและภูมิปัญญาท้องถิ่นและพัฒนาวัดประจำตำบลให้เป็นศูนย์ศึกษาศิลธรรม จริยธรรมและเป็นแหล่งอนุรักษ์วัฒนธรรมพื้นบ้าน

๔. ด้านการบริหารราชการ

เทศบาลเป็นองค์กรปกครองส่วนท้องถิ่นเป็นองค์กรของรัฐรูปแบบหนึ่งที่มีหน้าที่สำคัญต่อชีวิตและความเป็นอยู่ทุกระดับ มีนโยบายด้านการบริหารราชการ การบริการประชาชนถือเป็นสิ่งสำคัญเป็นอย่างยิ่ง เน้นการบริการให้เป็นไปด้วยความรวดเร็ว ถูกต้องตามระเบียบ ขั้นตอน และวิธีปฏิบัติงาน มีความเสมอภาคทุกส่วน ทั้งผู้บริหารท้องถิ่น ตลอดจนเจ้าหน้าที่ผู้ปฏิบัติงานของเทศบาล เพื่อสร้างสำนึกที่ดีในการบริหารงานให้มีประสิทธิภาพ โปร่งใส และปฏิบัติให้เป็นไปตามนโยบายที่กระทรวงมหาดไทยกำหนด ภายใต้การควบคุมกำกับดูแลโดยกระทรวงมหาดไทย ซึ่งเป็นนโยบายอันดับแรกของการบริหารงานที่มีผลประโยชน์เพื่อพี่น้องประชาชน และตามความต้องการของพี่น้องประชาชนอย่างแท้จริง

๕. ด้านสิ่งแวดล้อม

ส่งเสริมให้ชุมชนมีบทบาท และมีส่วนร่วมในการบริหารจัดการทรัพยากรธรรมชาติและสิ่งแวดล้อมแบบยั่งยืน โดยการสร้างจิตสำนึกและความตระหนักในการอนุรักษ์ทรัพยากรธรรมชาติและสิ่งแวดล้อม การบริหารจัดการและรณรงค์ การกำจัดขยะมูลฝอยอย่างถูกวิธี โดยจัดให้มีรถยนต์เก็บขนขยะมูลฝอยและสิ่งปฏิกูล สถานที่พักผ่อนหย่อนใจ ที่ออกกำลังกาย จัดให้มีพื้นที่สวนสาธารณะและสนามกีฬาชุมชน

๖. ด้านสาธารณูปโภค สาธารณูปการ

เพื่อให้ประชาชนมีความสะดวกในการเดินทางปรับปรุงถนนให้ สะดวกและคล่องตัวยิ่งขึ้น พัฒนาและปรับปรุงระบบน้ำประปาของเทศบาลให้มีคุณภาพและประสิทธิภาพเพียงพอประชาชนสามารถใช้น้ำประปาอย่างใสสะอาดและทั่วถึง ตลอดจนการติดตั้งไฟฟ้าสาธารณะ และขยายเขตไฟฟ้าตามชุมชนต่าง ๆ ให้ทั่วถึง เพื่อให้แสงสว่างยามค่ำคืน

๗. สนับสนุนการปกครองแบบระบอบประชาธิปไตย

โดยจัดให้มีการอบรม ให้ความรู้ ความเข้าใจ แก่เด็กและเยาวชนประชาชนในเขตเทศบาล เพื่อพัฒนาให้มีความรู้เรื่องการปกครองตามระบอบประชาธิปไตยอันมีสถาบันพระมหากษัตริย์ทรงเป็นประมุข และปลูกฝังให้ประชาชนทุกหมู่เหล่ารักชาติ ศาสนา และพระมหากษัตริย์อย่างแท้จริง

๑.๔ ความเชื่อมโยงยุทธศาสตร์การพัฒนาจังหวัดกับยุทธศาสตร์การพัฒนาของเทศบาลตำบลวิหารแดง

โครงสร้างความเชื่อมโยงแผนยุทธศาสตร์การพัฒนาเทศบาลตำบลวิหารแดง พ.ศ.๒๕๖๑-๒๕๖๔

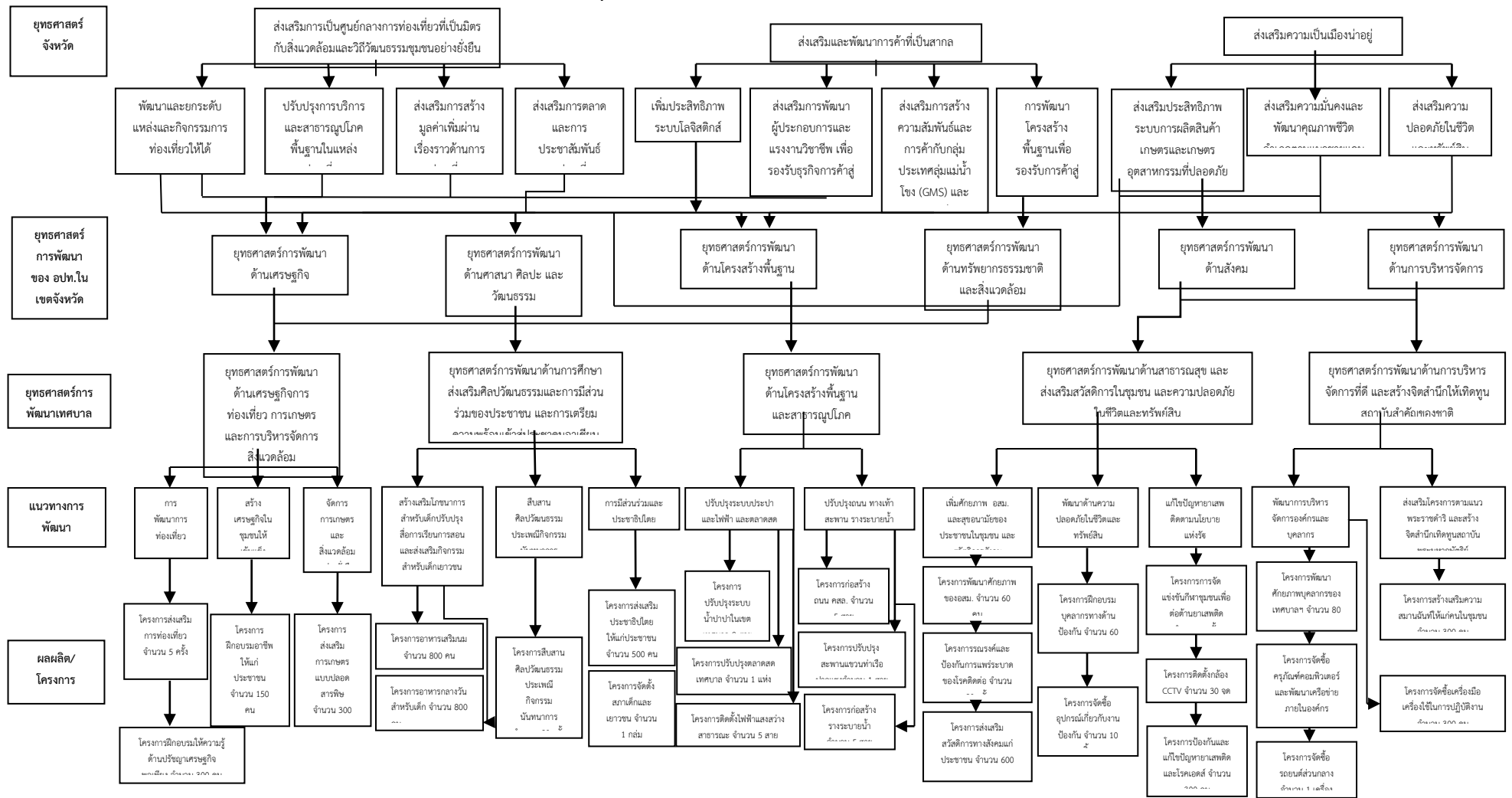

๓.๔ แผนที่ยุทธศาสตร์ (Strategic Map)

แผนที่ยุทธศาสตร์เทศบาลตำบลวิหารแดง

ยุทธศาสตร์การพัฒนาขององค์กรปกครองส่วนท้องถิ่น
Strategy Map

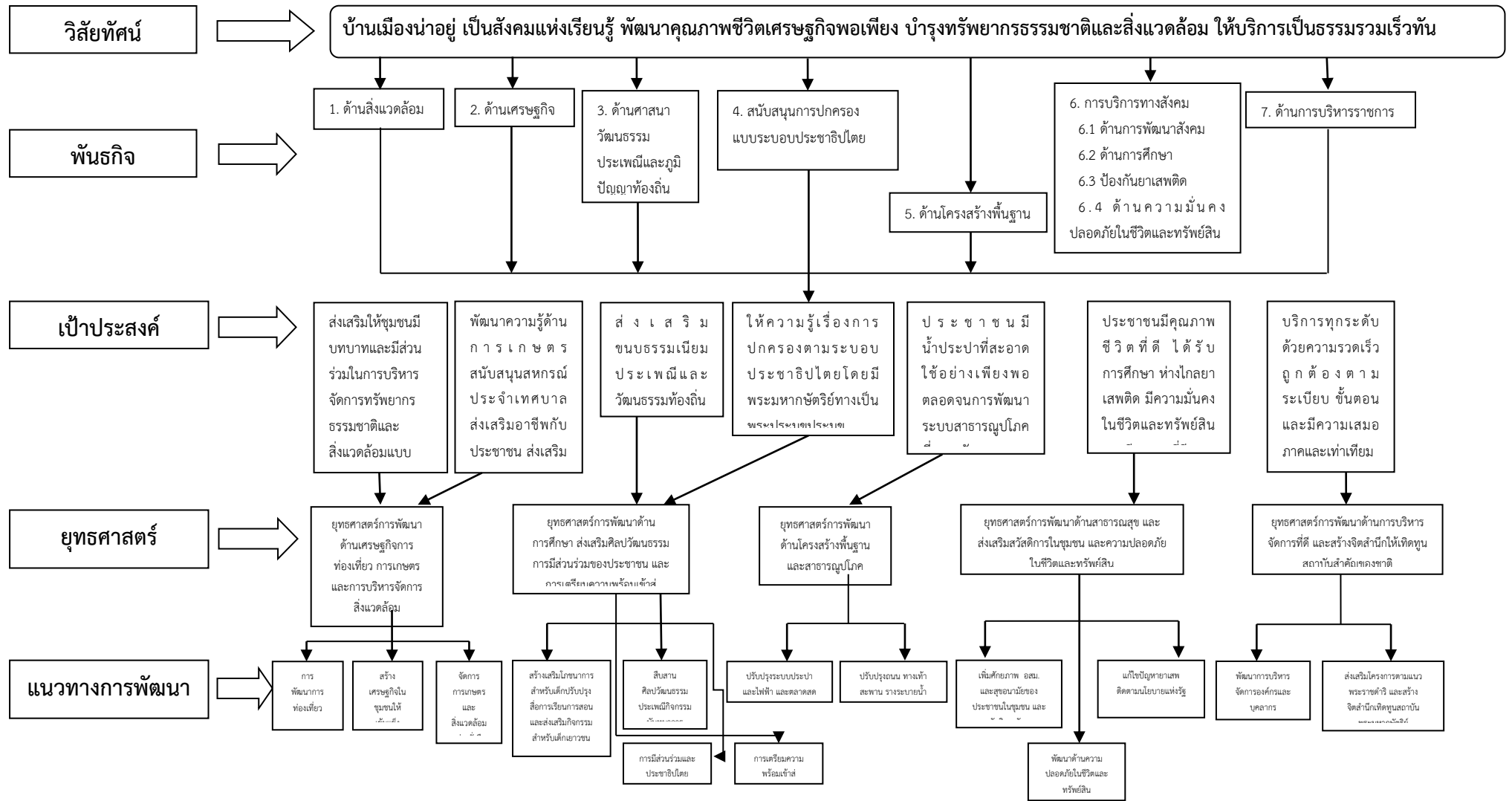

๓.๕ รายละเอียดแผนยุทธศาสตร์

ความเชื่อมโยงกับยุทธศาสตร์จังหวัด	ยุทธศาสตร์อปท. ในเขตจังหวัด	ยุทธศาสตร์อปท.	เป้าประสงค์ตามพันธกิจ	ตัวชี้วัดระดับเป้าประสงค์ (ตัวชี้วัดระดับ)	ค่าเป้าหมาย					กลยุทธ์แนวทางการพัฒนา	ตัวชี้วัดระดับกลยุทธ์	ความก้าวหน้าของเป้าหมาย	โครงการ/กิจกรรม	หน่วยรับผิดชอบ	หน่วยสนับสนุน
					๕๙	๖๐	๖๑	๖๒	๖๓						
ส่งเสริมการเป็นศูนย์กลางการท่องเที่ยวที่เป็นมิตรกับสิ่งแวดล้อม	ยุทธศาสตร์การพัฒนาด้านเศรษฐกิจ	การพัฒนาด้านเศรษฐกิจการท่องเที่ยว การเกษตรและการบริหารจัดการสิ่งแวดล้อม	พัฒนาความรู้ด้านการเกษตร	ร้อยละของเกษตรกรมีความรู้ด้านการเกษตรเพิ่มขึ้น	๒๐	๔๐	๖๐	๘๐	-	ฝึกอบรมให้ความรู้ด้านการเกษตรอย่างยั่งยืน	ร้อยละของเกษตรกรที่ได้รับความรู้	ร้อยละ ๒๐ ต่อปี	อบรมให้ความรู้ด้านการเกษตร	สำนักปลัด	กองช่าง
ส่งเสริมการเป็นศูนย์กลางการท่องเที่ยวที่เป็นมิตรกับสิ่งแวดล้อม	ยุทธศาสตร์การพัฒนาด้านทรัพยากรธรรมชาติและสิ่งแวดล้อม	การพัฒนาด้านเศรษฐกิจการท่องเที่ยว การเกษตรและการบริหารจัดการสิ่งแวดล้อม	การบริหารจัดการสิ่งแวดล้อม	ร้อยละของทรัพยากรธรรมชาติสมบูรณ์มากขึ้น	๒๐	๔๐	๖๐	๘๐	-	ฝึกอบรมให้ความรู้แก่เยาวชน	ร้อยละของทรัพยากรที่ ยังคงอยู่	ร้อยละ ๒๐ ต่อปี	โครงการค่ายเยาวชนอนุรักษ์สิ่งแวดล้อม	การศึกษา	สำนักปลัด

๓.๕ รายละเอียดแผนยุทธศาสตร์ (ต่อ)

ความเชื่อมโยงกับ ยุทธศาสตร์จังหวัด	ยุทธศาสตร์ อปท. ในเขต จังหวัด	ยุทธศาสตร์ อปท.	เป้าประสงค์ ตามพันธกิจ	ตัวชี้วัดระดับ เป้าประสงค์ (ตัวชี้วัดระดับ)	ค่าเป้าหมาย					กลยุทธ์แนว ทางการพัฒนา	ตัวชี้วัด ระดับกล ยุทธ์	ความก้าวหน้า ของเป้าหมาย	โครงการ/ กิจกรรม	หน่วย รับผิดชอบ	หน่วย สนับสนุน
					๕๙	๖๐	๖๑	๖๒	๖๓						
ส่งเสริมและ พัฒนาการค้าสู่ สากล	ยุทธศาสตร์การ พัฒนาด้าน เศรษฐกิจ	การพัฒนาด้าน เศรษฐกิจการ ท่องเที่ยว การเกษตรและ การบริหาร จัดการ สิ่งแวดล้อม	ส่งเสริมอาชีพกับ ประชาชน ส่งเสริมการ ท่องเที่ยว	ร้อยละของ ประชาชนมี อาชีพสามารถ หาเลี้ยง ครอบครัวได้	๑๐๐	๒๐๐	๓๐๐	๔๐๐	๕๐๐	จัดฝึกอบรม อาชีพให้แก่ ประชาชน	จำนวนผู้เข้า รับการ ฝึกอบรม	ปีละ ๑๐๐ คน	โครงการ ฝึกอบรม อาชีพ ให้แก่ ประชาชน ในชุมชน	สำนักปลัด	พัฒนา ชุมชน

๓.๕ รายละเอียดแผนยุทธศาสตร์ (ต่อ)

ความเชื่อมโยงกับยุทธศาสตร์จังหวัด	ยุทธศาสตร์อปท. ในเขตจังหวัด	ยุทธศาสตร์อปท.	เป้าประสงค์ตามพันธกิจ	ตัวชี้วัดระดับเป้าประสงค์ (ตัวชี้วัดระดับ)	ค่าเป้าหมาย					กลยุทธ์แนวทางการพัฒนา	ตัวชี้วัดระดับกลยุทธ์	ความก้าวหน้าของเป้าหมาย	โครงการ/กิจกรรม	หน่วยรับผิดชอบ	หน่วยสนับสนุน
					๕๙	๖๐	๖๑	๖๒	๖๓						
ส่งเสริมการเป็นศูนย์กลางการท่องเที่ยวที่เป็นมิตรกับสิ่งแวดล้อม	ยุทธศาสตร์การพัฒนาด้านศาสนา ศิลปะ และวัฒนธรรม	การพัฒนาด้านการศึกษา ส่งเสริม ศิลปวัฒนธรรม การมีส่วนร่วมของประชาชน และการเตรียมความพร้อมเข้าสู่ประชาคมอาเซียน	ส่งเสริมขนบธรรมเนียม ประเพณีและวัฒนธรรมท้องถิ่น	จำนวนการจัดการ ประเพณีและวัฒนธรรมท้องถิ่น	๕	๑๐	๑๕	๒๐	๒๕	จัดงาน ประเพณี วัฒนธรรม ท้องถิ่น	จำนวนการจัดงาน ประเพณี	ปีละ ๕ ครั้ง	๑. โครงการจัดงานวันผู้สูงอายุและวันสงกรานต์ ๒. โครงการบรรพชา สามเณรภาคฤดูร้อน ๓. โครงการแห่เทียนเข้าพรรษา ๔. โครงการประเพณีลอยกระทง ๕. โครงการวันเด็กแห่งชาติ	สำนักปลัด	-พัฒนาชุมชน -การศึกษา -ประชาสัมพันธ์
ส่งเสริมการเป็นศูนย์กลางการท่องเที่ยวที่เป็นมิตรกับสิ่งแวดล้อม	ยุทธศาสตร์การพัฒนาด้านศาสนา ศิลปะ และวัฒนธรรม	การพัฒนาด้านการศึกษา ส่งเสริม ศิลปวัฒนธรรม การมีส่วนร่วมของประชาชน และการเตรียมความพร้อมเข้าสู่ประชาคมอาเซียน	สร้างเสริมโภชนาการสำหรับเด็ก	จำนวนนักเรียนที่ได้รับ โภชนาการสำหรับเด็ก	๔๐๐	๕๐๐	๖๐๐	๗๐๐	๘๐๐	สนับสนุนอาหารกลางวันแก่เด็ก และอาหารเสริมนม	จำนวนนักเรียนที่ได้รับอาหารเสริม	ปีละ ๑๐๐ คน	-สนับสนุนอาหารเสริมนม -สนับสนุนอาหารกลางวัน	สำนักปลัด	-การศึกษา

รายละเอียดแผนยุทธศาสตร์ (ต่อ)

ความเชื่อมโยงกับยุทธศาสตร์จังหวัด	ยุทธศาสตร์อปท. ในเขตจังหวัด	ยุทธศาสตร์อปท.	เป้าประสงค์ตามพันธกิจ	ตัวชี้วัดระดับเป้าประสงค์ (ตัวชี้วัดระดับ)	ค่าเป้าหมาย					กลยุทธ์แนวทางการพัฒนา	ตัวชี้วัดระดับกลยุทธ์	ความก้าวหน้าของเป้าหมาย	โครงการ/กิจกรรม	หน่วยรับผิดชอบ	หน่วยสนับสนุน
					๕๙	๖๐	๖๑	๖๒	๖๓						
ส่งเสริมการเป็นศูนย์กลางการท่องเที่ยวที่เป็นมิตรกับสิ่งแวดล้อม	ยุทธศาสตร์การพัฒนาด้านศาสนา ศิลปะ และวัฒนธรรม	การพัฒนาด้านการศึกษา ส่งเสริม ศิลปวัฒนธรรม การมีส่วนร่วมของประชาชน และการเตรียมความพร้อมเข้าสู่ประชาคมอาเซียน	การเตรียมความพร้อมเข้าสู่ประชาคมอาเซียน	เด็ก เยาวชน และประชาชน มีความพร้อมเพื่อเข้าสู่ประชาคมอาเซียน	๔๐	๘๐	๑๒๐	๑๖๐	๒๐๐	สนับสนุนการให้ความรู้ด้านภาษาต่างประเทศ เพื่อรองรับประชาคมอาเซียน	จำนวนเด็กเยาวชน และประชาชนที่ได้รับการฝึกอบรมด้านภาษา	ปีละ ๔๐ คน	-โครงการฝึกอบรมให้ความรู้ด้านภาษาต่างประเทศแก่เด็กเยาวชน และประชาชน	สำนักปลัด	-การศึกษา

รายละเอียดแผนยุทธศาสตร์ (ต่อ)

แบบ ยท.๐๓

ความเชื่อมโยงกับยุทธศาสตร์จังหวัด	ยุทธศาสตร์อปท. ในเขตจังหวัด	ยุทธศาสตร์อปท.	เป้าประสงค์ตามพันธกิจ	ตัวชี้วัดระดับเป้าประสงค์ (ตัวชี้วัดระดับ)	ค่าเป้าหมาย					กลยุทธ์แนวทางการพัฒนา	ตัวชี้วัดระดับกลยุทธ์	ความก้าวหน้าของเป้าหมาย	โครงการ/กิจกรรม	หน่วยรับผิดชอบ	หน่วยสนับสนุน
					๕๕	๖๐	๖๑	๖๒	๖๓						
ส่งเสริมความเป็นเมืองน่าอยู่	ยุทธศาสตร์การพัฒนาด้านสังคม	ยุทธศาสตร์การพัฒนาด้านการบริหารจัดการและสร้างจิตสำนึกให้เทิดทูนสถาบันพระมหากษัตริย์	ให้ความรู้เรื่องการปกครองตามระบอบประชาธิปไตย โดยมีพระมหากษัตริย์ทรงเป็นพระประมุข	ร้อยละของผู้มาเลือกตั้งเพิ่มขึ้น	๒๐	๔๐	๖๐	๘๐	-	อบรมให้ความรู้แก่ประชาชน	จำนวนผู้มาใช้สิทธิเลือกตั้ง	ร้อยละ ๒๐ ต่อปี	โครงการอบรมให้ความรู้แก่ประชาชนเกี่ยวกับการปกครองระบอบประชาธิปไตยและการมีส่วนร่วม	สำนักปลัด	-การศึกษา
ส่งเสริมการเป็นเมืองน่าอยู่	ยุทธศาสตร์การพัฒนาด้านสังคม	ยุทธศาสตร์การพัฒนาด้านการบริหารจัดการและสร้างจิตสำนึกให้เทิดทูนสถาบันพระมหากษัตริย์	ส่งเสริมโครงการตามแนวพระราชดำริและสร้างจิตสำนึกเทิดทูนพระมหากษัตริย์	จำนวนการจัดโครงการตามแนวพระราชดำริ	๑	๒	๓	๔	๕	อบรมให้ความรู้และศึกษาดูงาน	จำนวนการจัดงาน	ปีละ ๑ ครั้ง	โครงการให้ความรู้ตามหลักปรัชญาเศรษฐกิจพอเพียงแก่ประชาชนในชุมชน	สำนักปลัด	-พัฒนาชุมชน

รายละเอียดแผนยุทธศาสตร์ (ต่อ)

ความเชื่อมโยงกับยุทธศาสตร์จังหวัด	ยุทธศาสตร์อพท. ในเขตจังหวัด	ยุทธศาสตร์อพท.	เป้าประสงค์ตามพันธกิจ	ตัวชี้วัดระดับเป้าประสงค์ (ตัวชี้วัดระดับ)	ค่าเป้าหมาย					กลยุทธ์แนวทางการพัฒนา	ตัวชี้วัดระดับกลยุทธ์	ความก้าวหน้าของเป้าหมาย	โครงการ/กิจกรรม	หน่วยรับผิดชอบ	หน่วยสนับสนุน
					๕๔	๖๐	๖๑	๖๒	๖๓						
ส่งเสริมและพัฒนาการค้าสู่สากล	ยุทธศาสตร์ด้านโครงสร้างพื้นฐาน	ยุทธศาสตร์การพัฒนาโครงสร้างพื้นฐานและสาธารณูปโภค	ประชาชนมีน้ำประปาที่สะอาด เดินทางสะดวกและเพียงพอตลอดจนการพัฒนาาระบบสาธารณูปโภคที่ครบครัน	ระบบประปาที่ได้มาตรฐานและเพียงพอสำหรับประชาชน	-	๑	-	-	-	ปรับปรุงระบบผลิตน้ำประปาให้ได้มาตรฐาน	จำนวนโครงการสร้างพื้นฐานที่เพิ่มขึ้น	๑ แห่ง	ปรับปรุงระบบประปา	กองช่าง	กองช่าง
ส่งเสริมและพัฒนาการค้าสู่สากล	ยุทธศาสตร์ด้านโครงสร้างพื้นฐาน	ยุทธศาสตร์การพัฒนาโครงสร้างพื้นฐานและสาธารณูปโภค	ประชาชนมีน้ำประปาที่สะอาด เดินทางสะดวกและเพียงพอตลอดจนการพัฒนาาระบบสาธารณูปโภคที่ครบครัน	ถนนแอสฟัลต์ติกคอนกรีต และทางเท้าภายในเขตเทศบาล	๑	๒	๓	๔	๕	ก่อสร้างถนนแอสฟัลต์ติกและทางเท้าภายในเขตเทศบาล	จำนวนถนนแอสฟัลต์ติกคอนกรีตและทางเท้า	ปีละ ๑ สาย	ก่อสร้างถนนแอสฟัลต์ติกคอนกรีตและทางเท้า	กองช่าง	กองช่าง
ส่งเสริมและพัฒนาการค้าสู่สากล	ยุทธศาสตร์ด้านโครงสร้างพื้นฐาน	ยุทธศาสตร์การพัฒนาโครงสร้างพื้นฐานและสาธารณูปโภค	ประชาชนมีน้ำประปาที่สะอาด เดินทางสะดวกและเพียงพอตลอดจนการพัฒนาาระบบสาธารณูปโภคที่ครบครัน	ปรับปรุงตลาดสดเทศบาล	-	๑	-	-	-	ปรับปรุงตลาดสดเทศบาล	จำนวนตลาดสดที่ได้รับการปรับปรุง	๑ แห่ง	ปรับปรุงตลาดสดเทศบาล	กองช่าง	กองช่าง

รายละเอียดแผนยุทธศาสตร์ (ต่อ)

ความเชื่อมโยงกับยุทธศาสตร์จังหวัด	ยุทธศาสตร์อปท. ในเขตจังหวัด	ยุทธศาสตร์อปท.	เป้าประสงค์ตามพันธกิจ	ตัวชี้วัดระดับเป้าประสงค์ (ตัวชี้วัดระดับ)	ค่าเป้าหมาย					กลยุทธ์แนวทางการพัฒนา	ตัวชี้วัดระดับกลยุทธ์	ความก้าวหน้าของเป้าหมาย	โครงการ/กิจกรรม	หน่วยรับผิดชอบ	หน่วยสนับสนุน
					๕๔	๖๐	๖๑	๖๒	๖๓						
ส่งเสริมและพัฒนากิจการค้าสู่สากล	ยุทธศาสตร์ด้านโครงสร้างพื้นฐาน	ยุทธศาสตร์การพัฒนาด้านโครงสร้างพื้นฐานและสาธารณูปโภค	ประชาชนมีน้ำประปาที่สะอาด เดินทางสะดวกและเพียงพอตลอดจนการพัฒนาาระบบสาธารณูปโภคที่ครบครัน	ติดตั้งไฟฟ้าแสงสว่างสาธารณะที่เพิ่มขึ้น	๑	๒	๓	๔	๕	ติดตั้งไฟฟ้าแสงสว่างสาธารณะ	จำนวนติดตั้งไฟฟ้าแสงสว่างสาธารณะ	ปีละ ๑ สาย	ติดตั้งไฟฟ้าแสงสว่างสาธารณะ	กองช่าง	กองช่าง
ส่งเสริมและพัฒนากิจการการค้าสู่สากล	ยุทธศาสตร์ด้านโครงสร้างพื้นฐาน	ยุทธศาสตร์การพัฒนาด้านโครงสร้างพื้นฐานและสาธารณูปโภค	ประชาชนมีน้ำประปาที่สะอาด เดินทางสะดวกและเพียงพอตลอดจนการพัฒนาาระบบสาธารณูปโภคที่ครบครัน	วางระบายน้ำที่เพิ่มขึ้น	๑	๒	๓	๔	๕	ก่อสร้างวางระบายน้ำ	จำนวนวางระบายน้ำที่เพิ่มขึ้น	ปีละ ๑ สาย	ก่อสร้างวางระบายน้ำ	กองช่าง	กองช่าง
ส่งเสริมและพัฒนากิจการการค้าสู่สากล	ยุทธศาสตร์ด้านโครงสร้างพื้นฐาน	ยุทธศาสตร์การพัฒนาด้านโครงสร้างพื้นฐานและสาธารณูปโภค	ประชาชนมีน้ำประปาที่สะอาด เดินทางสะดวกและเพียงพอตลอดจนการพัฒนาาระบบสาธารณูปโภคที่ครบครัน	สะพานแขวนได้รับการปรับปรุงให้ดีขึ้นและสามารถใช้งานได้	๑	-	-	-	-	ปรับปรุงสะพานแขวน	จำนวนถนนสะพานแขวนที่ได้รับการปรับปรุง	๑ แห่ง	ปรับปรุงสะพานแขวนทำเรือปากแซง	กองช่าง	กองช่าง

รายละเอียดแผนยุทธศาสตร์ (ต่อ)

แบบ ยท.๐๓

ความเชื่อมโยงกับยุทธศาสตร์จังหวัด	ยุทธศาสตร์อปท. ในเขตจังหวัด	ยุทธศาสตร์อปท.	เป้าประสงค์ตามพันธกิจ	ตัวชี้วัดระดับเป้าประสงค์ (ตัวชี้วัดระดับ)	ค่าเป้าหมาย					กลยุทธ์แนวทางการพัฒนา	ตัวชี้วัดระดับกลยุทธ์	ความก้าวหน้าของเป้าหมาย	โครงการ/กิจกรรม	หน่วยรับผิดชอบ	หน่วยสนับสนุน
					๕๕	๖๐	๖๑	๖๒	๖๓						
ส่งเสริมความเป็นเมืองน่าอยู่	ยุทธศาสตร์การพัฒนาด้านสังคม	ยุทธศาสตร์การพัฒนาด้านสาธารณสุข และส่งเสริมสวัสดิการในชุมชน และความปลอดภัยในชีวิตและทรัพย์สิน	ประชาชนมีคุณภาพชีวิตที่ดี ได้รับการศึกษาทางไกลยาเสพติด มีความมั่นคงในชีวิตในชีวิตและทรัพย์สินและมีความสุข	อสม.มีศักยภาพในการปฏิบัติงาน	๒๐	๔๐	๕๐	-	-	เพิ่มศักยภาพของ อสม. โดยการฝึกอบรมและสุขอนามัยของประชาชนในชุมชน	จำนวนอสม. ที่ได้รับการฝึกอบรม	ปีละ ๒๐ คน	โครงการพัฒนาศักยภาพของ อสม.	กองช่าง	-สาธารณสุข
ส่งเสริมความเป็นเมืองน่าอยู่	ยุทธศาสตร์การพัฒนาด้านสังคม	ยุทธศาสตร์การพัฒนาด้านสาธารณสุข และส่งเสริมสวัสดิการในชุมชน และความปลอดภัยในชีวิตและทรัพย์สิน	ประชาชนมีคุณภาพชีวิตที่ดี ได้รับการศึกษาทางไกลยาเสพติด มีความมั่นคงในชีวิตในชีวิตและทรัพย์สินและมีความสุข	วัดระดับคุณภาพชีวิตและมวลความสุขของประชาชนในชุมชน	๒๐	๔๐	๖๐	๘๐	-	ส่งเสริมสวัสดิการสังคม	ร้อยละของประชาชนที่มีความสุข	ร้อยละ ๒๐ ต่อปี	โครงการจ่ายเบี้ยยังชีพผู้สูงอายุ คนพิการ ผู้ป่วยโรคเอดส์ โครงการส่งเสริมสวัสดิการสังคมแก่ผู้ยากไร้	สำนักปลัด	-พัฒนาชุมชน

รายละเอียดแผนยุทธศาสตร์ (ต่อ)

แบบ ยท.๐๓

ความเชื่อมโยงกับยุทธศาสตร์จังหวัด	ยุทธศาสตร์อปท. ในเขตจังหวัด	ยุทธศาสตร์อปท.	เป้าประสงค์ตามพันธกิจ	ตัวชี้วัดระดับเป้าประสงค์ (ตัวชี้วัดระดับ)	ค่าเป้าหมาย					กลยุทธ์แนวทางการพัฒนา	ตัวชี้วัดระดับกลยุทธ์	ความก้าวหน้าของเป้าหมาย	โครงการ/กิจกรรม	หน่วยรับผิดชอบ	หน่วยสนับสนุน
					๕๕	๖๐	๖๑	๖๒	๖๓						
ส่งเสริมความเป็นเมืองน่าอยู่	ยุทธศาสตร์การพัฒนาด้านสังคม	ยุทธศาสตร์การพัฒนาด้านสาธารณสุข และส่งเสริมสวัสดิการในชุมชน และความปลอดภัยในชีวิตและทรัพย์สิน	ประชาชนมีคุณภาพชีวิตที่ดี ได้รับการศึกษาทางไกลยาเสพติด มีความมั่นคงในชีวิตในชีวิตและทรัพย์สินและมีความสุข	ร้อยละของปัญหาอาชญากรรมลดลง	๒๐	๔๐	๖๐	๘๐	-	ประชาชนมีความปลอดภัยในชีวิตและทรัพย์สิน	ปัญหาความปลอดภัยในชีวิตและทรัพย์สินลดลง	ร้อยละ ๒๐ ต่อปี	โครงการฝึกอบรมอปพร. โครงการป้องกันและลดอุบัติเหตุช่วงวันหยุด	กองช่าง	กองช่าง
ส่งเสริมความเป็นเมืองน่าอยู่	ยุทธศาสตร์การพัฒนาด้านสังคม	ยุทธศาสตร์การพัฒนาด้านสาธารณสุข และส่งเสริมสวัสดิการในชุมชน และความปลอดภัยในชีวิตและทรัพย์สิน	ประชาชนมีคุณภาพชีวิตที่ดี ได้รับการศึกษาทางไกลยาเสพติด มีความมั่นคงในชีวิตในชีวิตและทรัพย์สินและมีความสุข	ร้อยละของผู้ติดยาเสพติดลดลง	๒๐	๔๐	๖๐	๘๐	-	แก้ไขปัญหาเสพติดตามนโยบายแห่งรัฐ	ปัญหาเสพติดลดลง	ร้อยละ ๒๐ ต่อปี	โครงการฝึกอบรมกลุ่มเสี่ยงโครงการควบคุมและป้องกันยาเสพติดในชุมชน	กองช่าง	กองช่าง

รายละเอียดแผนยุทธศาสตร์ (ต่อ)

แบบ ยท.๐๓

ความเชื่อมโยงกับยุทธศาสตร์จังหวัด	ยุทธศาสตร์อพท. ในเขตจังหวัด	ยุทธศาสตร์อพท.	เป้าประสงค์ตามพันธกิจ	ตัวชี้วัดระดับเป้าประสงค์ (ตัวชี้วัดระดับ)	ค่าเป้าหมาย					กลยุทธ์แนวทางการพัฒนา	ตัวชี้วัดระดับกลยุทธ์	ความก้าวหน้าของเป้าหมาย	โครงการ/กิจกรรม	หน่วยรับผิดชอบ	หน่วยสนับสนุน
					๕๙	๖๐	๖๑	๖๒	๖๓						
ส่งเสริมความเป็นเมืองน่าอยู่	ยุทธศาสตร์การพัฒนาด้านการบริหารจัดการ	ยุทธศาสตร์การพัฒนาด้านการบริหารจัดการที่ดี และสร้างจิตสำนึกให้เทิดทูนสถาบันสำคัญของชาติ	พัฒนาการบริหารจัดการองค์กร	ความพึงพอใจของผู้ใช้บริการเพิ่มขึ้น.	๒๐	๔๐	๖๐	๘๐	-	พัฒนาการบริหารจัดการองค์กร	ร้อยละของผู้มาใช้บริการมีความพึงพอใจ	ร้อยละ ๒๐ ต่อปี	- โครงการปรับปรุงระบบเทคโนโลยีที่ใช้ในสำนักงาน	สำนักปลัด	งานบริหารทั่วไป
ส่งเสริมความเป็นเมืองน่าอยู่	ยุทธศาสตร์การพัฒนาด้านการบริหารจัดการ	ยุทธศาสตร์การพัฒนาด้านการบริหารจัดการที่ดี และสร้างจิตสำนึกให้เทิดทูนสถาบันสำคัญของชาติ	เพิ่มศักยภาพให้แก่บุคลากรในองค์กร	บุคลากรในองค์กรมีประสิทธิภาพในการปฏิบัติงาน	๕	๑๐	๑๕	๒๐	๒๕	เพิ่มศักยภาพให้แก่บุคลากรในองค์กร	จำนวนบุคลากรในองค์กรที่ได้รับการฝึกอบรม	ปีละ ๕ คน	ฝึกอบรมให้ความรู้แก่บุคลากรในองค์กร	สำนักปลัด กองช่าง กองคลัง	ทุกงานในเทศบาลฯ
ส่งเสริมความเป็นเมืองน่าอยู่	ยุทธศาสตร์การพัฒนาด้านการบริหารจัดการ	ยุทธศาสตร์การพัฒนาด้านการบริหารจัดการที่ดี และสร้างจิตสำนึกให้เทิดทูนสถาบันสำคัญของชาติ	บริการทุกระดับด้วยความรวดเร็วถูกต้องตามระเบียบขั้นตอนและมีความเสมอภาค พร้อมทั้งพัฒนาศักยภาพของบุคลากร	ปรับปรุงเครื่องมือเครื่องใช้ในการปฏิบัติงาน	๑	๒	๓	๔	๕	ปรับปรุงเครื่องมือเครื่องใช้	จำนวนเครื่องมือเครื่องใช้ในการปฏิบัติงานเพิ่มขึ้น	ปีละ ๑ ชิ้น	จัดซื้อเครื่องมือเครื่องใช้ในการปฏิบัติงาน	สำนักปลัด กองช่าง กองคลัง	ทุกงานในเทศบาลฯ

ส่วนที่ ๔
การนำแผนพัฒนาสี่ปีไปสู่การปฏิบัติ

๑. ยุทธศาสตร์การพัฒนาและแผนงาน

ที่	ยุทธศาสตร์	ด้าน	แผนงาน	หน่วยงาน รับผิดชอบหลัก	หน่วยงาน สนับสนุน
๑	ด้านเศรษฐกิจ การ ท่องเที่ยว การเกษตร และการบริหารจัดการ สิ่งแวดล้อม	- ด้านบริหารทั่วไป - ด้านบริการชุมชนและ สังคม	- บริหารงานทั่วไป - สร้างความเข้มแข็งของ ชุมชน - เคหะและชุมชน - การศาสนาวัฒนธรรม และประเพณี - สาธารณสุข	สำนักปลัด	งานประชาสัมพันธ์ งานพัฒนาชุมชน
๒	ด้านสาธารณสุข และ ส่งเสริมสวัสดิการใน ชุมชน และความ ปลอดภัยในชีวิตและ ทรัพย์สิน	- ด้านบริหารทั่วไป - ด้านบริการชุมชนและ สังคม	- บริหารงานทั่วไป - รักษาความสงบภายใน - สาธารณสุข - สร้างความเข้มแข็งของ ชุมชน - การศึกษา	งานสาธารณสุข สำนักปลัด	งานสาธารณสุข งานป้องกันฯ งานพัฒนาชุมชน งานการศึกษา
๓	ยุทธศาสตร์ด้านการ พัฒนาการศึกษา ส่งเสริมศิลปวัฒนธรรม กิจกรรมนันทนาการ เน้นการมีส่วนร่วมของ ประชาชน และการ เตรียมความพร้อมเข้าสู่ ประชาคมอาเซียน	- ด้านบริหารทั่วไป - ด้านบริการชุมชนและ สังคม	- บริหารงานทั่วไป - การศึกษา - การศาสนาวัฒนธรรม และนันทนาการ	สำนักปลัด	งานการศึกษา งานวิเคราะห์ฯ
๔	ด้านการบริหารจัดการ ที่ดี และสร้างจิตสำนึก ให้เทิดทูนสถาบันสำคัญ ของชาติ	- ด้านบริหารทั่วไป - ด้านบริการชุมชนและ สังคม	- บริหารงานทั่วไป - รักษาความสงบภายใน - เคหะและชุมชน - การศาสนาวัฒนธรรม และนันทนาการ	สำนักปลัด	งานบริหารงาน บุคคล งานการศึกษา กองช่าง
๕	ด้านโครงสร้างพื้นฐาน และสาธารณสุข	- ด้านบริหารทั่วไป - ด้านบริการชุมชนและ สังคม - ด้านการเศรษฐกิจ	- บริหารงานทั่วไป - เคหะและชุมชน - การพาณิชย์	กองช่าง สำนักปลัด กิจการประปา	กองช่าง สำนักปลัด กิจการประปา

บัญชีโครงการพัฒนา

บัญชีสรุปโครงการพัฒนา
แผนพัฒนาท้องถิ่นสี่ปี (พ.ศ.๒๕๖๑ ถึง ๒๕๖๔)
เทศบาลตำบลวิหารแดง

ยุทธศาสตร์	ปี ๒๕๖๑		ปี ๒๕๖๒		ปี ๒๕๖๓		ปี ๒๕๖๔		รวม ๔ ปี	
	จำนวนโครงการ	งบประมาณ (บาท)	จำนวนโครงการ	งบประมาณ (บาท)	จำนวนโครงการ	งบประมาณ (บาท)	จำนวนโครงการ	งบประมาณ (บาท)	จำนวนโครงการ	งบประมาณ (บาท)
๑. ยุทธศาสตร์ด้านการพัฒนาด้านเศรษฐกิจ										
๑.๑ แผนงานบริหารงานทั่วไป										
๑.๒ แผนงานสร้างความเข้มแข็งของชุมชน	๔	๒๕๐,๐๐๐	๔	๒๕๐,๐๐๐	๔	๒๕๐,๐๐๐	๔	๒๕๐,๐๐๐	๑๖	๑,๐๐๐,๐๐๐
๑.๓ แผนงานเคหะและชุมชน	๓	๒๘๐,๐๐๐	๒	๒๕๐,๐๐๐	๒	๒๕๐,๐๐๐	๒	๒๕๐,๐๐๐	๙	๑,๐๓๐,๐๐๐
๑.๔ แผนงานการศาสนาวัฒนธรรมและนันทนาการ	๒	๒,๗๕๐,๐๐๐	๒	๒,๖๕๐,๐๐๐	๒	๑,๐๕๐,๐๐๐	๒	๑,๐๕๐,๐๐๐	๑๑	๗,๕๐๐,๐๐๐
๑.๕ แผนงานสาธารณสุข	๑	๑๒๐,๐๐๐	๑	๑๒๐,๐๐๐	๑	๑๒๐,๐๐๐	๑	๑๒๐,๐๐๐	๑	๔๘๐,๐๐๐
	๑	๒๕๐,๐๐๐	๑	๒๕๐,๐๐๐	๑	๒๕๐,๐๐๐	๑	๒๕๐,๐๐๐	๑	๑,๐๐๐,๐๐๐
รวม	๑๑	๓,๖๕๐,๐๐๐	๑๐	๓,๕๒๐,๐๐๐	๑๐	๑,๙๒๐,๐๐๐	๑๐	๑,๙๒๐,๐๐๐	๔๑	๑๑,๐๑๐,๐๐๐
๒. ยุทธศาสตร์ด้านการพัฒนาสิ่งแวดล้อม										
๒.๑ แผนงานบริหารงานทั่วไป										
๒.๒ แผนงานงานสาธารณสุข										
๒.๓ แผนงานสร้างความเข้มแข็งของชุมชน	๒	๖๓๐,๐๐๐	๑	๓๐,๐๐๐	๑	๓๐,๐๐๐	๑	๓๐,๐๐๐	๕	๗๒๐,๐๐๐
๒.๔ แผนงานรักษาความสงบภายใน	๘	๒๓๐,๐๐๐	๘	๒๓๐,๐๐๐	๘	๒๓๐,๐๐๐	๘	๒๓๐,๐๐๐	๓๒	๙๒๐,๐๐๐
๒.๕ แผนงานการศึกษา	๗	๔,๓๐๒,๐๐๐	๗	๔,๔๐๒,๐๐๐	๗	๔,๕๐๒,๐๐๐	๗	๔,๖๐๒,๐๐๐	๒๘	๑๗,๘๐๘,๐๐๐
	๙	๖๓๕,๐๐๐	๘	๔๓๕,๐๐๐	๘	๔๓๕,๐๐๐	๘	๔๓๕,๐๐๐	๘	๑,๙๔๐,๐๐๐
	๑	๓๐,๐๐๐	๑	๓๐,๐๐๐	๑	๓๐,๐๐๐	๑	๓๐,๐๐๐	๑	๑๒๐,๐๐๐
รวม	๒๗	๕,๘๒๗,๐๐๐	๒๕	๕,๑๒๗,๐๐๐	๒๕	๕,๒๒๗,๐๐๐	๒๕	๕,๓๒๗,๐๐๐	๗๔	๒๑,๕๐๘,๐๐๐

บัญชีสรุปโครงการพัฒนา
แผนพัฒนาท้องถิ่นสี่ปี (พ.ศ.๒๕๖๑ ถึง ๒๕๖๔)
เทศบาลตำบลวิหารแดง

แบบ ผ.๐๗

ยุทธศาสตร์	ปี ๒๕๖๑		ปี ๒๕๖๒		ปี ๒๕๖๓		ปี ๒๕๖๔		รวม ๔ ปี	
	จำนวนโครงการ	งบประมาณ (บาท)	จำนวนโครงการ	งบประมาณ (บาท)	จำนวนโครงการ	งบประมาณ (บาท)	จำนวนโครงการ	งบประมาณ (บาท)	จำนวนโครงการ	งบประมาณ (บาท)
ยุทธศาสตร์ด้านการพัฒนาคุณภาพชีวิตและเสริมสร้างความเข้มแข็งของชุมชน แผนงานบริหารงานทั่วไป แผนงานการศึกษา แผนงานการศาสนาวัฒนธรรมและนันทนาการ	๕	๕๖๐,๐๐๐	๕	๕๖๐,๐๐๐	๕	๕๖๐,๐๐๐	๕	๕๖๐,๐๐๐	๒๐	๒,๒๔๐,๐๐๐
	๑๐	๕,๑๑๐,๐๐๐	๑๑	๕,๓๑๐,๐๐๐	๙	๕,๓๑๐,๐๐๐	๙	๕,๐๑๐,๐๐๐	๓๙	๒๐,๗๕๐,๐๐๐
	๖	๑,๕๘๐,๐๐๐	๖	๑,๕๘๐,๐๐๐	๖	๑,๕๘๐,๐๐๐	๖	๑,๕๘๐,๐๐๐	๒๔	๖,๓๒๐,๐๐๐
	๒๑	๗,๒๕๐,๐๐๐	๒๒	๗,๔๕๐,๐๐๐	๒๐	๗,๔๕๐,๐๐๐	๒๐	๗,๑๕๐,๐๐๐	๘๔	๒๙,๓๐๐,๐๐๐

บัญชีสรุปโครงการพัฒนา
แผนพัฒนาท้องถิ่นสี่ปี (พ.ศ.๒๕๖๑ ถึง ๒๕๖๔)
เทศบาลตำบลวิหารแดง

ยุทธศาสตร์	ปี ๒๕๖๑		ปี ๒๕๖๒		ปี ๒๕๖๓		ปี ๒๕๖๔		รวม ๔ ปี	
	จำนวนโครงการ	งบประมาณ (บาท)	จำนวนโครงการ	งบประมาณ (บาท)	จำนวนโครงการ	งบประมาณ (บาท)	จำนวนโครงการ	งบประมาณ (บาท)	จำนวนโครงการ	งบประมาณ (บาท)
ยุทธศาสตร์ด้านการพัฒนาการบริหารจัดการที่ดี										
๑.๑ แผนงานบริหารงานทั่วไป										
๑.๒ แผนงานรักษาความสงบภายใน	๙	๑,๙๓๕,๐๐๐	๙	๑,๖๓๕,๐๐๐	๘	๑,๑๓๕,๐๐๐	๘	๑,๑๓๕,๐๐๐	๓๔	๕,๘๔๐,๐๐๐
๑.๓ แผนงานการศาสนาวัฒนธรรมและนันทนาการ	๑	๑,๐๐๐,๐๐๐	-	-	-	-	-	-	๑	๑,๐๐๐,๐๐๐
	๒	๕๕๐,๐๐๐	๒	๕๕๐,๐๐๐	๒	๕๕๐,๐๐๐	๒	๕๕๐,๐๐๐	๘	๒,๒๐๐,๐๐๐
รวม	๑๒	๓,๔๘๕,๐๐๐	๑๑	๒,๑๘๕,๐๐๐	๑๐	๑,๖๘๕,๐๐๐	๑๐	๑,๖๘๕,๐๐๐	๔๓	๙,๐๔๐,๐๐๐
ยุทธศาสตร์ด้านการพัฒนาโครงสร้างพื้นฐาน และสาธารณูปโภค										
๑.๔ แผนงานบริหารงานทั่วไป	๑	๑,๐๐๐,๐๐๐	๑	๑,๐๐๐,๐๐๐	๑	๑,๐๐๐,๐๐๐	๑	๑,๐๐๐,๐๐๐	๑	๑,๐๐๐,๐๐๐
๑.๕ แผนงานการพาณิชย์	๑	๓๐๐,๐๐๐	๒	๓,๕๐๐,๐๐๐	-	-	-	-	๓	๓,๘๐๐,๐๐๐
๑.๖ แผนงานเคหะและชุมชน	๑๑	๑๒,๕๐๐,๐๐๐	๑๖	๒๒,๓๘๐,๐๐๐	๑๔	๑๙,๑๐๐,๐๐๐	๑๑	๑๖,๓๐๐,๐๐๐	๓๙	๕๙,๘๘๐,๐๐๐
รวม	๑๒	๑๓,๘๐๐,๐๐๐	๑๙	๒๖,๘๘๐,๐๐๐	๑๕	๒๐,๑๐๐,๐๐๐	๑๒	๑๗,๓๐๐,๐๐๐	๕๘	๗๘,๐๘๐,๐๐๐
รวมทั้งสิ้น	๘๓	๓๔,๐๑๒,๐๐๐	๘๗	๔๕,๑๖๒,๐๐๐	๘๐	๓๖,๓๘๕,๐๐๐	๗๗	๓๓,๓๘๕,๐๐๐	๓๒๗	๑๔๘,๙๓๘,๐๐๐

รายละเอียดโครงการพัฒนา
แผนพัฒนาท้องถิ่นสี่ปี (พ.ศ.๒๕๖๑ - ๒๕๖๔) เพิ่มเติม ฉบับที่ ๑
สำหรับ องค์กรปกครองส่วนท้องถิ่นดำเนินการ
เทศบาลตำบลวิหารแดง

ยุทธศาสตร์จังหวัดที่ ๑ ส่งเสริมการค้า การลงทุน และการท่องเที่ยวในอุตสาหกรรมที่เป็นมิตร

ยุทธศาสตร์การพัฒนาของ อปท.ในเขตจังหวัดที่ ๑ พัฒนาคุณภาพชีวิต

๑ ยุทธศาสตร์ด้านการพัฒนาด้านโครงสร้างพื้นฐาน

๑.๑ แผนงานเคหะและชุมชน

ที่	โครงการ/กิจกรรม	วัตถุประสงค์	เป้าหมาย (ผลผลิตของโครงการ)	งบประมาณและที่ผ่านมา				ตัวชี้วัด (KPI)	ผลลัพธ์ที่คาดว่าจะได้รับ	หน่วยงาน รับผิดชอบหลัก
				๒๕๖๑ (บาท)	๒๕๖๒ (บาท)	๒๕๖๓ (บาท)	๒๕๖๔ (บาท)			
๑	โครงการก่อสร้างถนนคอนกรีตเสริมเหล็กพร้อมวางท่อระบายน้ำและรางระบายน้ำในผิวจราจรบริเวณถนนเทศบาล ๓๗ ซอยบ้านนางฉะอ้อน	-เพื่อบรรเทาปัญหาความเดือดร้อนของประชาชนที่สัญจรในเส้นทางดังกล่าวและแก้ไขปัญหาน้ำท่วม	-ก่อสร้างถนนคอนกรีตเสริมเหล็ก ขนาดกว้าง ๖.๐๐ เมตร ยาว ๑๙๐.๐๐ เมตร หนา ๐.๑๕ เมตร -วางท่อระบายน้ำคอนกรีตเสริมเหล็กอัดแรงขนาดเส้นผ่าศูนย์กลาง ๑.๐๐ เมตร จำนวน ๑๘๔.๐๐ เมตร -ก่อสร้างบ่อบำบัดน้ำขนาด ๑.๓๐ x ๑.๓๐ เมตร จำนวน ๒๐ บ่อ -ก่อสร้างบ่อบำบัดน้ำขนาด ๐.๕๐ x ๐.๕๐ เมตร จำนวน ๔๐ บ่อ -ก่อสร้างรางระบายน้ำขนาด กว้าง ๐.๕๐ เมตร ยาว ๓๘๘.๐๐ เมตร -วางท่อระบายน้ำคอนกรีตเสริมเหล็กอัดแรงขนาดเส้นผ่าศูนย์กลาง ๐.๓๐ เมตร จำนวน ๘๐.๐๐ เมตร	-	๒,๑๒๒,๐๐๐	-	-	ร้อยละความพึงพอใจของประชาชนต่อการได้รับประโยชน์ (ร้อยละ ๘๐)	ประชาชนได้รับความสะดวก ปัญหาการจราจรบริเวณดังกล่าว ปัญหาน้ำท่วมลดน้อยลง	กองช่าง

รายละเอียดโครงการพัฒนา
แผนพัฒนาท้องถิ่นสี่ปี (พ.ศ.๒๕๖๑ - ๒๕๖๔)
สำหรับ องค์กรปกครองส่วนท้องถิ่นดำเนินการ
เทศบาลตำบลวิหารแดง

ยุทธศาสตร์จังหวัดที่ ๓ การพัฒนาคุณภาพชีวิตตามแนวปรัชญาเศรษฐกิจพอเพียง

ยุทธศาสตร์การพัฒนาของ อปท.ในเขตจังหวัดที่ ๑ พัฒนาคุณภาพชีวิต

๑ ยุทธศาสตร์ด้านการพัฒนาด้านโครงสร้างพื้นฐาน

๑.๑ แผนงานเคหะและชุมชน

ที่	โครงการ/กิจกรรม	วัตถุประสงค์	เป้าหมาย (ผลผลิตของโครงการ)	งบประมาณและที่ผ่านมา				ตัวชี้วัด (KPI)	ผลลัพธ์ที่คาดว่าจะได้รับ	หน่วยงาน รับผิดชอบหลัก
				๒๕๖๑ (บาท)	๒๕๖๒ (บาท)	๒๕๖๓ (บาท)	๒๕๖๔ (บาท)			
๔	โครงการซ่อมแซมห้องครัวศูนย์พัฒนาเด็กเล็ก	-เพื่อให้ห้องครัวมีสภาพเหมาะสมพร้อมใช้งาน	ปรับปรุงซ่อมแซมห้องครัวโดยการฉาบปูนและทาสีใหม่	๓๕,๐๐๐	-	-	-	เพื่อให้เด็กมีสภาพพร้อมใช้งาน	ครูและเด็กมีความพึงพอใจ	กองการศึกษา
๕	โครงการปรับปรุงห้องสมุด	-เพื่อให้สะดวกต่อการให้บริการประชาชน	ปรับปรุงห้องสมุดโดยการเปลี่ยนประตูเป็นแบบสไลด์และย้ายหน้าต่าง	๑๕,๐๐๐	-	-	-	ประชาชนมีความถึงพอใจเกินกว่าร้อยละ ๘๐	ประชาชนได้รับความสะดวกสบายในการมาใช้บริการ	กองการศึกษา
๖	โครงการก่อสร้างขยายผิวจราจรบริเวณสนามหญ้าหน้าสำนักงานเทศบาล	-เพื่ออำนวยความสะดวกให้กับประชาชนที่มาติดต่อราชการ	ดำเนินการก่อสร้างขยายผิวจราจร โดยเทคอนกรีตเสริมเหล็กพื้นที่ใช้สอยไม่น้อยกว่า ๒๔๐ ตร.ม.	๑๕๙,๐๐๐	-	-	-	ประชาชนมีความถึงพอใจเกินกว่าร้อยละ ๘๐	ประชาชนได้รับความสะดวกสบายในการมาใช้บริการ	กองการศึกษา
๗	โครงการก่อสร้างถนน คสล. พร้อมปรับปรุงบ่อพักน้ำเดิมในผิวจราจร ถนนเทศบาล ๖	-เพื่ออำนวยความสะดวกให้ประชาชนที่ใช้ถนนในการสัญจร	ดำเนินการก่อสร้างถนนคสล.พร้อมบ่อพัก กว้าง	๖๓๘๐๐๐	-	-	-	ประชาชนมีความถึงพอใจเกินกว่าร้อยละ ๘๐	ประชาชนได้รับความสะดวกสบายในการสัญจร	กองช่าง

รายละเอียดโครงการพัฒนา
แผนพัฒนาท้องถิ่นสี่ปี (พ.ศ.๒๕๖๑ - ๒๕๖๔)
สำหรับ องค์กรปกครองส่วนท้องถิ่นดำเนินการ
เทศบาลตำบลวิหารแดง

ก. ยุทธศาสตร์จังหวัดที่ ๓ การพัฒนาคุณภาพชีวิตตามแนวปรัชญาเศรษฐกิจพอเพียง

ข. ยุทธศาสตร์การพัฒนาของ อปท.ในเขตจังหวัดที่ ๑ พัฒนาคุณภาพชีวิต

๑ ยุทธศาสตร์ด้านการพัฒนาด้านโครงสร้างพื้นฐาน

๑.๑ แผนงานเคหะและชุมชน

ที่	โครงการ/กิจกรรม	วัตถุประสงค์	เป้าหมาย (ผลผลิตของโครงการ)	งบประมาณและที่ผ่านมา				ตัวชี้วัด (KPI)	ผลลัพธ์ที่คาดว่าจะได้รับ	หน่วยงาน รับผิดชอบหลัก
				๒๕๖๑ (บาท)	๒๕๖๒ (บาท)	๒๕๖๓ (บาท)	๒๕๖๔ (บาท)			
๘	โครงการปรับปรุงทางเท้าสองฝั่งถนนสุวรรณศร	เพื่อให้ประชาชนได้รับความสะดวกปลอดภัยในการสัญจร	ดำเนินการปรับปรุงทางเท้าสองฝั่งถนนสุวรรณศร โดยการลงทรายหยาบบดอัดแน่นพร้อมปูพื้นด้วยคอนกรีตบล็อกปูพื้นชนิดสี พื้นที่ไม่น้อยกว่า ๖๕๐ ตร.ม.	๕๐๐,๐๐๐	๕๐๐,๐๐๐	๕๐๐,๐๐๐	๕๐๐,๐๐๐	ประชาชนมีความพึงพอใจเกินกว่าร้อยละ ๘๐	ประชาชนได้รับความสะดวกสบายในการสัญจร	กองช่าง
๙	โครงการก่อสร้างถนนคอนกรีตเสริมเหล็กพร้อมวางท่อระบายน้ำ บริเวณซอยไพบรุษณีย์ (แผนชุมชนหลังไพบรุษณีย์)	เพื่อแก้ไขปัญหาน้ำท่วมภายในชุมชน	โดยดำเนินการก่อสร้างถนน ค.ส.ล. รวมพื้นที่ไม่น้อยกว่า ๒,๑๐๐ ตร.ม. พร้อมวางท่อระบายน้ำและก่อสร้างบ่อพักน้ำจำนวน ๑๑๐ บ่อ พร้อมวางระบายน้ำรูปตัววี	๔,๐๐๐,๐๐๐				ประชาชนมีความพึงพอใจเกินกว่าร้อยละ ๘๐	ปัญหาน้ำท่วมขังในชุมชนได้รับการแก้ไข	กองช่าง
๑๐	โครงการขยายเขตไฟฟ้าในเขตเทศบาลตำบลวิหารแดง	เพื่ออำนวยความสะดวกให้กับประชาชนภายในเขตเทศบาล	ดำเนินการขยายเขตไฟฟ้าให้กับประชาชนหลัง ๓.ไทยพาณิชย์		๑๒๔,๐๐๐			ประชาชนมีความพึงพอใจเกินกว่าร้อยละ ๘๐	ปัญหาไฟฟ้าตกภายในชุมชนได้รับการแก้ไข	กองช่าง
๑๐	โครงการก่อสร้างเสาไฟฟ้าส่อง	เพื่ออำนวยความสะดวก	ก่อสร้างเสาไฟฟ้าส่อง			๒๐๐,๐๐๐		ประชาชน	ประชาชนได้รับ	กองช่าง

	สว่างบริเวณหน้าตลาดสดฯ	ให้กับประชาชนภายในเขตเทศบาล และแก้ปัญหาการเกิดอุบัติเหตุ	สว่าง ความสูง ๑๒๐ ม. รายละเอียดตามแบบแปลนเทศบาลฯ					ความถึงพอใจเกินกว่าร้อยละ ๘๐	ความสะดวกรสบายในการสัญจร	
๑๑	โครงการติดตั้งเสาไฟฟ้าสาธารณะ ถนนสายวิหารแดง-หนองหมู ฝั่งซ้าย จำนวน ๕ ต้น	เพื่ออำนวยความสะดวกให้กับประชาชนภายในเขตเทศบาล และแก้ปัญหาการเกิดอุบัติเหตุ	ก่อสร้างเสาไฟฟ้าจำนวน ๕ ต้นๆ ละ ๒๓,๐๐๐ บาท				๑๑๕,๐๐๐	ประชาชนมีความถึงพอใจเกินกว่าร้อยละ ๘๐	ประชาชนได้รับความสะดวกรสบายในการสัญจร	กองช่าง

รายละเอียดโครงการพัฒนา
แผนพัฒนาท้องถิ่นสี่ปี (พ.ศ.๒๕๖๑ - ๒๕๖๔)
สำหรับ องค์กรปกครองส่วนท้องถิ่นดำเนินการ
เทศบาลตำบลวิหารแดง

ยุทธศาสตร์จังหวัดที่ ๓ การพัฒนาคุณภาพชีวิตตามแนวปรัชญาเศรษฐกิจพอเพียง
ยุทธศาสตร์การพัฒนาของ อปท.ในเขตจังหวัดที่ ๑ พัฒนาคุณภาพชีวิต
๑ ยุทธศาสตร์ด้านการพัฒนาเศรษฐกิจ

๑.๑.๑ แผนงานสร้างความเข้มแข็งของชุมชน

ที่	โครงการ/กิจกรรม	วัตถุประสงค์	เป้าหมาย (ผลผลิตของโครงการ)	งบประมาณและที่ผ่านมา				ตัวชี้วัด KPI	ผลที่คาดว่าจะได้รับ	หน่วยงานที่รับผิดชอบ
				๒๕๖๑	๒๕๖๒	๒๕๖๓	๒๕๖๔			
๑	โครงการอบรมอาชีพให้กับประชาชนทั้ง ๙ ชุมชน	ประชาชนในชุมชนมีอาชีพและรายได้ในครัวเรือนเพิ่มมากขึ้น	ประชาชนในชุมชนทั้ง ๙ ชุมชน และเป็นผู้ว่างงาน ผู้สูงอายุ รวมกลุ่มกันทำอาชีพเสริมเพื่อเพิ่มรายได้	๒๐,๐๐๐	๒๐,๐๐๐	๒๐,๐๐๐	๒๐,๐๐๐	จำนวนกิจกรรม/โครงการตามเทศบาลกำหนด	รายได้ต่อครัวเรือนของประชาชนเพิ่มมากขึ้น	สำนักปลัด
๒	โครงการสนับสนุนการท่องเที่ยวของจังหวัดสระบุรี	เพื่อส่งเสริมการท่องเที่ยวและสร้างรายได้ให้ประชาชนในท้องถิ่น	สนับสนุนการท่องเที่ยวของจังหวัดสระบุรี เช่น งานประเพณีตักบาตรดอกเข้าพรรษา ฯลฯ	๔๐,๐๐๐	๔๐,๐๐๐	๔๐,๐๐๐	๔๐,๐๐๐	จำนวนกิจกรรม/โครงการตามเทศบาลกำหนด	รายได้ต่อครัวเรือนของประชาชนเพิ่มมากขึ้น	กองการศึกษา
๓	โครงการส่งเสริมตลาดเก่าวัฒนธรรมไทย-จีน วิหารแดง	เพื่อส่งเสริมการท่องเที่ยวและสร้างรายได้ให้ประชาชนในท้องถิ่น และเป็นแหล่งศึกษามุมปัญญาของท้องถิ่นมีให้สูญหาย	ส่งเสริมการท่องเที่ยวตลาดเก่าวัฒนธรรมไทย-จีน ของวิหารแดง ซึ่งเป็นไปตามยุทธศาสตร์การพัฒนาจังหวัด โดยจัดงาน ๒ ครั้ง/ปี ในช่วงเทศกาลสำคัญของชาวไทยเชื้อสายจีน	-	๑๐๐,๐๐๐	-	๑๐๐,๐๐๐	ปริมาณนักท่องเที่ยวที่มาร่วมโครงการ	เศรษฐกิจในท้องถิ่นดีขึ้น วัฒนธรรมท้องถิ่นได้รับการอนุรักษ์ไว้	กองการศึกษา

**รายละเอียดโครงการพัฒนา
แผนพัฒนาท้องถิ่นสี่ปี (พ.ศ.๒๕๖๑ - ๒๕๖๔)
สำหรับ องค์กรปกครองส่วนท้องถิ่นดำเนินการ
เทศบาลตำบลวิหารแดง**

ยุทธศาสตร์จังหวัดที่ ๓ การพัฒนาคุณภาพชีวิตตามแนวปรัชญาเศรษฐกิจพอเพียง
ยุทธศาสตร์การพัฒนาของ อปท.ในเขตจังหวัดที่ ๑ พัฒนาคุณภาพชีวิต
๑ ยุทธศาสตร์ด้านการพัฒนาคุณภาพชีวิตและเสริมสร้างความเข้มแข็งของชุมชน

๑.๑.๒ แผนงานสาธารณสุข

ที่	โครงการ	วัตถุประสงค์	เป้าหมาย	งบประมาณและที่ผ่านมา				ตัวชี้วัด KPI	ผลลัพธ์ที่คาดว่าจะได้รับ	หน่วยงานรับผิดชอบ
				๒๕๖๑	๒๕๖๒	๒๕๖๓	๒๕๖๔			
๑	โครงการส่งเสริมอนามัยเด็กวัยเรียน	- เพื่อให้เด็กนักเรียนภายในเขตเทศบาลได้รับความรู้ในการดูแลรักษาสุขภาพ	- อบรมให้ความรู้แก่เด็กนักเรียนในเขตเทศบาลตำบลวิหารแดง - จัดซื้อยาบำรุงธาตุเหล็กเพื่อบำรุงสุขภาพร่างกายเด็กให้แข็งแรง	๔๐,๐๐๐	๔๐,๐๐๐	๔๐,๐๐๐	๔๐,๐๐๐	จำนวนกิจกรรม/โครงการตามเทศบาลกำหนด	- นักเรียนมีความรู้ในการดูแลรักษาสุขภาพ	กองสาธารณสุข
๒	โครงการอบรมพัฒนาศักยภาพ อสม. และศึกษาดูงานของ อสม.	- เพื่อให้ อสม. มีความรู้สามารถปฏิบัติได้อย่างมีประสิทธิภาพ - ดูแลรักษาพยาบาลเบื้องต้นให้กับประชาชนในเขตเทศบาล	- อบรมให้ความรู้แก่ อสม. ในเขตเทศบาลและศึกษาดูงาน	๒๐๐,๐๐๐	๒๐๐,๐๐๐	๒๐๐,๐๐๐	๒๐๐,๐๐๐	จำนวนกิจกรรม/โครงการตามเทศบาลกำหนด	- อสม. มีความรู้ในการปฏิบัติงานทราบบทหน้าที่และดูแลสุขภาพประชาชนในชุมชน	กองสาธารณสุข
๓	โครงการส่งเสริมการออกกำลังกายโดยสนับสนุนชมรมสร้างเสริมสุขภาพในชุมชน	- เพื่อส่งเสริมให้ประชาชนได้รับการออกกำลังกายเป็นประจำ	- สนับสนุนการตั้งชมรมสร้างเสริมสุขภาพให้ครบทุกชุมชน	๑๔๔,๐๐๐	๑๔๔,๐๐๐	๑๔๔,๐๐๐	๑๔๔,๐๐๐	จำนวนกิจกรรม/โครงการตามเทศบาลกำหนด	- ประชาชนได้ออกกำลังกายสม่ำเสมอทำให้สุขภาพแข็งแรง	กองสาธารณสุข
๔	โครงการเฝ้าระวังสุขภาพ ๙ ชุมชน ได้รับการตรวจวัดความดันโลหิต เบาหวาน ไขมันในเส้นเลือด กรู๊ปเลือด เป็นต้น	- เพื่อให้ประชาชนมีความรู้เกี่ยวกับการดูแลสุขภาพ และมีสุขภาพที่ดี	- จัดซื้อเวชภัณฑ์วัสดุอุปกรณ์ในการตรวจสุขภาพ แผ่นตรวจน้ำตาลในเลือด แผ่นตรวจไขมันในเส้นเลือด/ สาลี/แอลกอฮอล์ ฯลฯ ตลอดจนค่าใช้จ่ายอื่นที่เกี่ยวข้องในโครงการ	๑๐๘,๐๐๐	๑๐๘,๐๐๐	๑๐๘,๐๐๐	๑๐๘,๐๐๐	จำนวนกิจกรรม/โครงการตามเทศบาลกำหนด	- ประชาชนทราบภาวะสุขภาพของตนเอง และดูแลตนเองได้	กองสาธารณสุข

รายละเอียดโครงการพัฒนา
แผนพัฒนาท้องถิ่นสี่ปี (พ.ศ.๒๕๖๑ - ๒๕๖๔)
สำหรับ องค์กรปกครองส่วนท้องถิ่นดำเนินการ
เทศบาลตำบลวิหารแดง

ยุทธศาสตร์จังหวัดที่ ๓ การพัฒนาคุณภาพชีวิตตามแนวปรัชญาเศรษฐกิจพอเพียง
ยุทธศาสตร์การพัฒนาของ อปท.ในเขตจังหวัดที่ ๑ พัฒนาคุณภาพชีวิต
๑ ยุทธศาสตร์ด้านการพัฒนาคุณภาพชีวิตและเสริมสร้างความเข้มแข็งของชุมชน

๑.๑.๑ แผนงานสาธารณสุข

ที่	โครงการ	วัตถุประสงค์	เป้าหมาย	งบประมาณและที่ผ่านมา				ตัวชี้วัด KPI	ผลลัพธ์ที่คาดว่าจะได้รับ	หน่วยงานรับผิดชอบ
				๒๕๖๑	๒๕๖๒	๒๕๖๓	๒๕๖๔			
๕	โครงการเคาะประตูเยี่ยมบ้านเสริมสร้างสุขภาพสู่ชุมชน	- เพื่อให้ประชาชนมีความรู้เกี่ยวกับการดูแลสุขภาพ - เพื่อให้ประชาชนได้มีโอกาสพูดคุยกับผู้บริหารและพนักงานเจ้าหน้าที่ใกล้ชิดมากขึ้น	- จัดรณรงค์ด้านสุขภาพอนามัย - จัดทำเอกสารแผ่นพับด้านสุขภาพความรู้ต่างๆ - จัดชื้อยาสามัญประจำบ้านมอบแก่ทุกบ้าน	๒๕๐,๐๐๐	๒๕๐,๐๐๐	๒๕๐,๐๐๐	๒๕๐,๐๐๐	จำนวนกิจกรรม/โครงการตามเทศบาลกำหนด	- ประชาชนมีความรู้ด้านการดูแลรักษาสุขภาพ	กองสาธารณสุข
๖	โครงการไขปัญหาสุขภาพตา	- เพื่อช่วยแก้ไขปัญหาด้านสายตาหรือการมองเห็นให้ประชาชน	- มีการจัดอบรมเรื่องการดูแลสายตา ตรวจวัดสายตาและตัดแว่นสำหรับผู้มีปัญหาสายตา	๑๕๐,๐๐๐	๑๕๐,๐๐๐	๑๕๐,๐๐๐	๑๕๐,๐๐๐	จำนวนกิจกรรม/โครงการตามเทศบาลกำหนด	- ประชาชนที่มีปัญหาด้านสายตาได้รับการดูแลรักษาที่ถูกต้อง	กองสาธารณสุข
๗	โครงการเสริมสร้างและสแกนสุขภาพบุคคลากร	- เพื่อดูแลและเฝ้าระวังภาวะสุขภาพของบุคคลากร	- บุคลากรของเทศบาลตำบลวิหารแดงมีภาวะสุขภาพที่ดีและสามารถปฏิบัติงานได้อย่างมีประสิทธิภาพ	๗๐,๐๐๐	๗๐,๐๐๐	๗๐,๐๐๐	๗๐,๐๐๐	จำนวนกิจกรรม/โครงการตามเทศบาลกำหนด	- บุคลากรของเทศบาลมีสุขภาพที่แข็งแรงสมบูรณ์	กองสาธารณสุข
๘	โครงการนักเรียนฟันดี	- เพื่อให้เด็กนักเรียนมีสุขภาพฟันที่แข็งแรง	- จัดอบรมและซื้อแปรง/ยาสีฟันให้กับเด็กนักเรียนชั้นอนุบาลถึงประถมศึกษาปีที่ ๖	๑๐๐,๐๐๐	-	๑๐๐,๐๐๐	-	จำนวนกิจกรรม/โครงการตามเทศบาลกำหนด	- เด็กนักเรียนมีสุขภาพฟันที่แข็งแรง	กองสาธารณสุข

รายละเอียดโครงการ
แผนพัฒนาท้องถิ่นสี่ปี (พ.ศ.๒๕๖๑ - ๒๕๖๔)
สำหรับ องค์กรปกครองส่วนท้องถิ่นดำเนินการ
เทศบาลตำบลวิหารแดง

ยุทธศาสตร์จังหวัดที่ ๓ การพัฒนาคุณภาพชีวิตตามแนวปรัชญาเศรษฐกิจพอเพียง
 ยุทธศาสตร์การพัฒนาของ อปท.ในเขตจังหวัดที่ ๑ พัฒนาคุณภาพชีวิต
 ๑ ยุทธศาสตร์ด้านการพัฒนาคุณภาพชีวิตและเสริมสร้างความเข้มแข็งของชุมชน
 ๑.๑.๑ แผนงานสาธารณสุข

ที่	โครงการ	วัตถุประสงค์	เป้าหมาย	งบประมาณและที่ผ่านมา				ตัวชี้วัด KPI	ผลลัพธ์ที่คาดว่าจะได้รับ	หน่วยงานรับผิดชอบ
				๒๕๖๑	๒๕๖๒	๒๕๖๓	๒๕๖๔			
๙	โครงการปฐมพยาบาลเบื้องต้นภายในโรงเรียน	- เพื่อให้นักเรียนได้มีความรู้เกี่ยวกับการรักษาพยาบาลเบื้องต้นอย่างถูกต้องและได้รับการรักษาพยาบาลเบื้องต้นอย่างถูกวิธี	- โรงเรียนภายในเขตเทศบาล จำนวน ๔ โรงเรียน	๕๐,๐๐๐	๕๐,๐๐๐	๕๐,๐๐๐	๕๐,๐๐๐	จำนวนกิจกรรม/โครงการตามเทศบาลกำหนด	-เด็กนักเรียนมีสุขภาพที่แข็งแรงได้รับการดูแลปฐมพยาบาลอย่างถูกวิธี	กองสาธารณสุข
๑๐	โครงการควบคุมและป้องกันโรคไข้เลือดออกและกำจัดสัตว์พาหะนำโรค เช่น หมัดเห็บ หนู แมลงวัน ฯลฯ	- เพื่อควบคุมและป้องกันการเกิดโรคไข้เลือดออกและโรคติดต่อที่มีสัตว์เป็นพาหะนำโรคในเขตเทศบาล	- จัดซื้อน้ำยาเคมีพ่นหมอกควัน, ทราयोเบท, จัดกิจกรรมรณรงค์ป้องกันโรค และจัดซื้อเวชภัณฑ์กำจัดสัตว์ที่เป็นพาหะนำโรค	๑๐๐,๐๐๐	๑๐๐,๐๐๐	๑๐๐,๐๐๐	๑๐๐,๐๐๐	จำนวนกิจกรรม/โครงการตามเทศบาลกำหนด	- ลดอัตราการเกิดโรคไข้เลือดออก	กองสาธารณสุข
๑๑	โครงการป้องกันและช่วยเหลือผู้ป่วยเอดส์	- เพื่อสนับสนุนโครงการป้องกันและช่วยเหลือผู้ป่วยเอดส์ของอำเภอวิหารแดง	- สนับสนุนโครงการและป้องกันช่วยเหลือผู้ป่วยเอดส์ของอำเภอวิหารแดง	๓๐,๐๐๐	๓๐,๐๐๐	๓๐,๐๐๐	๓๐,๐๐๐	จำนวนกิจกรรม/โครงการตามเทศบาลกำหนด	- เพื่อการดำเนินการป้องกันและช่วยเหลือผู้ป่วยเอดส์	สำนักปลัด
๑๒	โครงการ “โรงเรียนปลอดเหา”	- เพื่อให้นักเรียนมีความรู้ความเข้าใจในการดูแลตนเองให้ปลอดภัยจากการเป็นเหา ซึ่งทำให้เด็กนักเรียนมีสมาธิในการเรียนดี	- จัดทำเอกสารให้ความรู้และจัดซื้อน้ำยาอุปกรณ์ที่เกี่ยวข้องในการกำจัดเหา อบรมให้ความรู้แก่เด็กนักเรียน	๔๐,๐๐๐	๔๐,๐๐๐	๔๐,๐๐๐	๔๐,๐๐๐	จำนวนกิจกรรม/โครงการตามเทศบาลกำหนด	- นักเรียนมีความรู้ในการดูแลรักษาร่างกายของตนเอง - จำนวนนักเรียนที่เป็นเหาลดน้อยลง	กองสาธารณสุข

รายละเอียดโครงการ
แผนพัฒนาท้องถิ่นสี่ปี (พ.ศ.๒๕๖๑ - ๒๕๖๔)
สำหรับ องค์กรปกครองส่วนท้องถิ่นดำเนินการ
เทศบาลตำบลวิหารแดง

ยุทธศาสตร์จังหวัดที่ ๓ การพัฒนาคุณภาพชีวิตตามแนวปรัชญาเศรษฐกิจพอเพียง
ยุทธศาสตร์การพัฒนาของ อปท.ในเขตจังหวัดที่ ๑ พัฒนาคุณภาพชีวิต
๑ ยุทธศาสตร์ด้านการพัฒนาคุณภาพชีวิตและเสริมสร้างความเข้มแข็งของชุมชน
๑.๑.๑ แผนงานสาธารณสุข

ที่	โครงการ	วัตถุประสงค์	เป้าหมาย	งบประมาณและที่ผ่านมา				ตัวชี้วัด KPI	ผลลัพธ์ที่คาดว่าจะได้รับ	หน่วยงานรับผิดชอบ
				๒๕๖๑	๒๕๖๒	๒๕๖๓	๒๕๖๔			
๑๕	โครงการเฝ้าระวังผลิตภัณฑ์อาหารและผลิตภัณฑ์เพื่อสุขภาพ	- เพื่อเฝ้าระวังสารปนเปื้อนและสารห้ามใช้ในผลิตภัณฑ์สุขภาพที่จำหน่ายในตลาดสดเทศบาลตลาดนัด และร้านอาหารในเขตเทศบาล	- จัดซื้อวัสดุและชุดน้ำยาที่ใช้ในการตรวจสอบสารปนเปื้อนในอาหารและสารห้ามใช้ในผลิตภัณฑ์เพื่อสุขภาพ	๕๐,๐๐๐	๕๐,๐๐๐	๕๐,๐๐๐	๕๐,๐๐๐	จำนวนกิจกรรม/โครงการตามเทศบาลกำหนด	- ประชาชนได้บริโภคสินค้าและอาหารที่ปลอดภัย	กองสาธารณสุข
๑๖	โครงการควบคุมและป้องกันโรคพิษสุนัขบ้า	- เพื่อควบคุมป้องกันไม่ให้ประชาชนเป็นโรคพิษสุนัขบ้า	- จัดซื้อวัคซีนป้องกันโรคพิษสุนัขบ้าและยาคุมกำเนิด, จัดซื้อเวชภัณฑ์ที่เกี่ยวข้อง เช่น ถุงมือ สำลี เข็มฉีดยา ฯลฯ	๖๕,๐๐๐	๖๕,๐๐๐	๖๕,๐๐๐	๖๐,๐๐๐	จำนวนกิจกรรม/โครงการตามเทศบาลกำหนด	- ไม่เกิดโรคพิษสุนัขบ้าในเขตเทศบาล	กองสาธารณสุข
๑๙	โครงการรวมพลออกกำลังกายกระตุ้นการเสริมสร้างสุขภาพให้แข็งแรง	- เพื่อให้ประชาชนเกิดความตื่นตัวเกี่ยวกับการออกกำลังกาย - เพื่อให้ประชาชนมีสุขภาพที่แข็งแรง และมีความสุข	- ประชาชนในเขตเทศบาล	๓๕,๐๐๐	๓๕,๐๐๐	๓๕,๐๐๐		จำนวนกิจกรรม/โครงการตามเทศบาลกำหนด	- ประชาชนให้ความสนใจและออกมาร่วมกันออกกำลังกายตามชมรมออกกำลังกายมากขึ้น	กองสาธารณสุข
๒๐	โครงการเฝ้าระวังสาธารณสุขในช่วงเทศกาลสำคัญ	-เพื่ออำนวยความสะดวกให้กับประชาชนในช่วงเทศกาลสำคัญต่างๆ ที่มีวันหยุดติดต่อกันหลายวัน	-จัดตั้งจุดบริการประชาชน และมีเจ้าหน้าที่เตรียมความพร้อมตลอด ๒๔ ชั่วโมง	๑๐๐,๐๐๐	๑๐๐,๐๐๐	๑๐๐,๐๐๐	๑๐๐,๐๐๐	จำนวนกิจกรรม/โครงการตามเทศบาลกำหนด	-ประชาชนรู้สึกมีความปลอดภัยในชีวิตและทรัพย์สินมากขึ้น	สำนักปลัด (งานป้องกันฯ)

รายละเอียดโครงการ
แผนพัฒนาท้องถิ่นสี่ปี (พ.ศ.๒๕๖๑ - ๒๕๖๔)
สำหรับ องค์กรปกครองส่วนท้องถิ่นดำเนินการ
เทศบาลตำบลวิหารแดง

ยุทธศาสตร์จังหวัดที่ ๓ การพัฒนาคุณภาพชีวิตตามแนวปรัชญาเศรษฐกิจพอเพียง
ยุทธศาสตร์การพัฒนาของ อปท.ในเขตจังหวัดที่ ๑ พัฒนาคุณภาพชีวิต
๑ ยุทธศาสตร์ด้านการพัฒนาคุณภาพชีวิตและเสริมสร้างความเข้มแข็งของชุมชน
๑.๑.๑ แผนงานสาธารณสุข

ที่	โครงการ	วัตถุประสงค์	เป้าหมาย	งบประมาณและที่ผ่านมา				ตัวชี้วัด KPI	ผลลัพธ์ที่คาดว่าจะได้รับ	หน่วยงานรับผิดชอบ
				๒๕๖๑	๒๕๖๒	๒๕๖๓	๒๕๖๔			
๒๑	โครงการส่งเสริมและสนับสนุนการเรียนการสอน ICT ของเด็กและเยาวชนในเขตเทศบาลตำบลวิหารแดง	-เพื่อเพิ่มศักยภาพด้านการเรียนการสอนให้เด็กและเยาวชนในเขตเทศบาลตำบลวิหารแดง	-เด็กและเยาวชนในเขตเทศบาลตำบลวิหารแดง	๖๐,๐๐๐	๖๐,๐๐๐	๖๐,๐๐๐	๖๐,๐๐๐	จำนวนกิจกรรม/โครงการตามเทศบาลกำหนด	-เด็กและเยาวชนมีศักยภาพด้าน ICT มากยิ่งขึ้น	กองการศึกษา
๒๒	โครงการส่งเสริมอบรมคุณธรรมจริยธรรมสำหรับเด็กและเยาวชนในเขตเทศบาลตำบลวิหารแดง	-เพื่อส่งเสริมคุณธรรมจริยธรรมให้กับเด็กและเยาวชน	-เด็กและเยาวชนในเขตเทศบาลตำบลวิหารแดง	๕๐,๐๐๐	๕๐,๐๐๐	๕๐,๐๐๐	๕๐,๐๐๐	จำนวนกิจกรรม/โครงการตามเทศบาลกำหนด	-เด็กและเยาวชนมีคุณธรรมจริยธรรม	กองการศึกษา
๒๓	โครงการศึกษาดูงานเด็กนักเรียนศูนย์พัฒนาเด็กเล็ก ทด.วิหารแดง	-เพื่อให้เด็กนักเรียน ได้เรียนรู้จากประสบการณ์จริง	-เด็กนักเรียนศูนย์พัฒนาเด็กเล็กเทศบาลตำบลวิหารแดง ๑๐๐ คน	๔๐,๐๐๐	๔๐,๐๐๐	๔๐,๐๐๐	๔๐,๐๐๐	จำนวนกิจกรรม/โครงการตามเทศบาลกำหนด	-เด็กนักเรียนได้เรียนรู้จากประสบการณ์จริงจากสิ่งที่ได้พบเห็น	กองการศึกษา
๒๔	โครงการส่งเสริมศักยภาพพัฒนาบุคลากรครูผู้สอนเทศบาลตำบลวิหารแดง	- เพื่อพัฒนาครูผู้สอน ให้มีความรู้ความสามารถทางด้านการศึกษาอย่างมีประสิทธิภาพมากขึ้น เพื่อให้สอดคล้องกับการปฏิรูปการศึกษา	- ส่งครูผู้สอนเข้าอบรมกับสถาบันทางการศึกษาอื่นๆ	๕๐,๐๐๐	๕๐,๐๐๐	๕๐,๐๐๐	๕๐,๐๐๐	จำนวนกิจกรรม/โครงการตามเทศบาลกำหนด	-ครูผู้สอนมีศักยภาพในการสอนมากขึ้น	กองการศึกษา

รายละเอียดโครงการ
แผนพัฒนาท้องถิ่นสี่ปี (พ.ศ.๒๕๖๑ - ๒๕๖๔)
สำหรับ องค์กรปกครองส่วนท้องถิ่นดำเนินการ
เทศบาลตำบลวิหารแดง

ยุทธศาสตร์จังหวัดที่ ๓ การพัฒนาคุณภาพชีวิตตามแนวปรัชญาเศรษฐกิจพอเพียง
 ยุทธศาสตร์การพัฒนาของ อปท.ในเขตจังหวัดที่ ๑ พัฒนาคุณภาพชีวิต
 ๑ ยุทธศาสตร์ด้านการพัฒนาคุณภาพชีวิตและเสริมสร้างความเข้มแข็งของชุมชน
 ๑.๑.๑ แผนงานการศึกษา

ที่	โครงการ	วัตถุประสงค์	เป้าหมาย	งบประมาณและที่ผ่านมา				ตัวชี้วัด KPI	ผลลัพธ์ที่คาดว่าจะได้รับ	หน่วยงานรับผิดชอบ
				๒๕๖๑	๒๕๖๒	๒๕๖๓	๒๕๖๔			
๒๕	โครงการอาหารกลางวันเด็กนักเรียนศูนย์พัฒนาเด็กเล็ก ทต. วิหารแดง	-เพื่อจัดซื้ออาหารกลางวันให้กับเด็กนักเรียนของศูนย์พัฒนาเด็กเล็ก ทต.วิหารแดง	-นักเรียนศูนย์พัฒนาเด็กเล็กเทศบาลตำบลวิหารแดง ๑๐๐ คน มีอาหารกลางวันรับประทาน	๒๖๐,๐๐๐	๒๖๐,๐๐๐	๒๖๐,๐๐๐	๒๖๐,๐๐๐	จำนวนกิจกรรม/โครงการตามเทศบาลกำหนด	-นักเรียนมีสุขภาพแข็งแรงช่วยบรรเทาความเดือดร้อนของผู้ปกครอง	กองการศึกษา
๒๖	โครงการอาหารกลางวันเด็กนักเรียนโรงเรียนในเขตเทศบาลตำบลวิหารแดง	-เพื่อจัดซื้ออาหารกลางวันให้กับนักเรียนในเขตเทศบาลตำบลวิหารแดง	-นักเรียนของโรงเรียนในเขตเทศบาลมีอาหารกลางวันรับประทาน	๒,๘๖๐,๐๐๐	๒,๘๖๐,๐๐๐	๒,๘๖๐,๐๐๐	๒,๘๖๐,๐๐๐	จำนวนกิจกรรม/โครงการตามเทศบาลกำหนด	-นักเรียนมีสุขภาพแข็งแรงและช่วยบรรเทาความเดือดร้อนของผู้ปกครองเด็ก	กองการศึกษา
๒๗	โครงการอาหารเสริม (นม) ของเด็กนักเรียน	-เพื่อจัดซื้ออาหารเสริม (นม) ให้กับเด็กเล็กของศูนย์พัฒนาเด็กเล็กเทศบาลตำบลวิหารแดง และนักเรียนตามโครงการที่เทศบาลได้รับถ่ายโอน	-นักเรียนได้ดื่มนมในระหว่างเรียนและปิดภาคเรียนตามรายละเอียดดังนี้ ๑. สพด.ทต.วิหารแดง ๑๐๐ คน ๒. โรงเรียนภายในเขตเทศบาล	๒,๓๐๐,๐๐๐	๒,๓๐๐,๐๐๐	๒,๓๐๐,๐๐๐	๒,๓๐๐,๐๐๐	จำนวนกิจกรรม/โครงการตามเทศบาลกำหนด	-นักเรียนมีสุขภาพร่างกายแข็งแรง	กองการศึกษา
๒๘	โครงการจัดอบรมวินัยการจราจร	-เพื่อจัดอบรมวินัยจราจรให้กับเยาวชนนักเรียนในเขตพื้นที่	-จัดอบรมวินัยจราจรให้กับเยาวชนนักเรียนในเขตพื้นที่	๑๐,๐๐๐	๑๐,๐๐๐	๑๐,๐๐๐	๑๐,๐๐๐	จำนวนกิจกรรม/โครงการตามเทศบาลกำหนด	-เยาวชนและนักเรียนได้อบรมวินัยจราจร	กองการศึกษา

รายละเอียดโครงการ
.แผนพัฒนาท้องถิ่นสี่ปี (พ.ศ.๒๕๖๑ - ๒๕๖๔)
สำหรับ องค์กรปกครองส่วนท้องถิ่นดำเนินการ
เทศบาลตำบลวิหารแดง

ยุทธศาสตร์จังหวัดที่ ๓ การพัฒนาคุณภาพชีวิตตามแนวปรัชญาเศรษฐกิจพอเพียง
 ยุทธศาสตร์การพัฒนาของ อปท.ในเขตจังหวัดที่ ๑ พัฒนาคุณภาพชีวิต
 ๑ ยุทธศาสตร์ด้านการพัฒนาคุณภาพชีวิตและเสริมสร้างความเข้มแข็งของชุมชน
 ๑.๑.๑ แผนงานการศึกษา ศาสนาและวัฒนธรรม (ต่อ)

ที่	โครงการ/กิจกรรม	วัตถุประสงค์	เป้าหมาย (ผลผลิตของโครงการ)	งบประมาณและที่ผ่านมา				ตัวชี้วัด KPI	ผลที่คาดว่าจะได้รับ	หน่วยงานที่รับผิดชอบ
				๒๕๖๑	๒๕๖๒	๒๕๖๓	๒๕๖๔			
๒๙	โครงการจัดกิจกรรมวันสำคัญทางพระพุทธศาสนา	-เพื่อจัดกิจกรรมในวันสำคัญทางพระพุทธศาสนาให้กับเด็กเยาวชนและประชาชนได้ร่วมกิจกรรม	-จัดกิจกรรมวันสำคัญทางพระพุทธศาสนา วันวิสาขบูชา วันเข้าพรรษา โดยให้ประชาชนมีส่วนร่วม	๕๐,๐๐๐	๕๐,๐๐๐	๕๐,๐๐๐	๕๐,๐๐๐	จำนวนกิจกรรม/โครงการตามเทศบาลกำหนด	เยาวชน ประชาชนมีความศรัทธาในพระพุทธศาสนา	กองการศึกษา
๓๐	โครงการจัดงานประเพณีวันขึ้นปีใหม่	-เพื่อเป็นการส่งเสริมประเพณีวันขึ้นปีใหม่สากล	-เพื่อให้ประชาชนได้ร่วมกันทำบุญตักบาตรในวันขึ้นปีใหม่เพื่อความเป็นสิริมงคลในชีวิต	๔๐,๐๐๐	๔๐,๐๐๐	๔๐,๐๐๐	๔๐,๐๐๐	จำนวนกิจกรรม/โครงการตามเทศบาลกำหนด	-ประชาชนร่วมกันตักบาตรในวันขึ้นปีใหม่	กองการศึกษา
๓๑	โครงการจัดงานวันเด็กแห่งชาติ	-เพื่อจัดกิจกรรมวันเด็กให้เด็กในพื้นที่ได้ร่วมกิจกรรม	-จัดกิจกรรมแสดงบนเวที การแสดงของเด็กนักเรียน และลานกิจกรรมให้เด็กๆ ได้สนุกสนาน	๓๐๐,๐๐๐	๓๐๐,๐๐๐	๓๐๐,๐๐๐	๓๐๐,๐๐๐	จำนวนกิจกรรม/โครงการตามเทศบาลกำหนด	-เด็กและเยาวชนได้ร่วมกิจกรรม	กองการศึกษา
๓๒	โครงการจัดงานประเพณีสงกรานต์	-เพื่อส่งเสริมให้ประชาชนไปตระหนักถึงคุณค่าและได้มีส่วนร่วมในการอนุรักษ์ประเพณีไทย	-จัดให้มีขบวนแห่สงกรานต์ของชุมชน จัดพิธีรดน้ำขอพรจากผู้สูงอายุ และมหรสพต่างๆ	๓๕๐,๐๐๐	๓๕๐,๐๐๐	๓๕๐,๐๐๐	๓๕๐,๐๐๐	ปริมาณนักท่องเที่ยวที่มาร่วมโครงการ	-ประชาชนได้ตระหนักถึงความสำคัญของประเพณีสงกรานต์และร่วมกันอนุรักษ์ต่อไป	กองการศึกษา

รายละเอียดโครงการ
.แผนพัฒนาท้องถิ่นสี่ปี (พ.ศ.๒๕๖๑ - ๒๕๖๔)
สำหรับ องค์กรปกครองส่วนท้องถิ่นดำเนินการ
เทศบาลตำบลวิหารแดง

ยุทธศาสตร์จังหวัดที่ ๓ การพัฒนาคุณภาพชีวิตตามแนวปรัชญาเศรษฐกิจพอเพียง
ยุทธศาสตร์การพัฒนาของ อปท.ในเขตจังหวัดที่ ๑ พัฒนาคุณภาพชีวิต
๑ ยุทธศาสตร์ด้านการพัฒนาคุณภาพชีวิตและเสริมสร้างความเข้มแข็งของชุมชน
๑.๑.๑ แผนงานการศึกษา ศาสนาและวัฒนธรรม (ต่อ)

ที่	โครงการ/กิจกรรม	วัตถุประสงค์	เป้าหมาย (ผลผลิตของโครงการ)	งบประมาณและที่ผ่านมา				ตัวชี้วัด KPI	ผลที่คาดว่าจะได้รับ	หน่วยงานที่รับผิดชอบ
				๒๕๖๑	๒๕๖๒	๒๕๖๓	๒๕๖๔			
๓๓	โครงการปรับปรุงอินเทอร์เน็ต WI-FI ในเขตเทศบาลตำบลวิหารแดง	-เพื่อให้นักเรียนประชาชนได้รับรู้ข่าวสารและเข้าถึงข้อมูลทางอินเทอร์เน็ต WI-FI ได้อย่างทั่วถึง	-จัดตั้งจุดบริการอินเทอร์เน็ต WI-FI เพื่อให้ครอบคลุมพื้นที่ในเขตเทศบาล	๑๐๐,๐๐๐	๑๐๐,๐๐๐	๑๐๐,๐๐๐	๑๐๐,๐๐๐	จำนวนกิจกรรม/โครงการตามเทศบาลกำหนด	-นักเรียน และประชาชนทั่วไปสามารถได้รับรู้ข่าวสารต่าง ๆ ได้ตลอดเวลา	กองการศึกษา
๓๔	โครงการบัณฑิตน้อยผู้ฝืนที่เป็นจริง	-เพื่อให้เด็กเกิดความรู้สึกภาคภูมิใจและมีเจตคติที่ดีในการศึกษาต่อ	-นักเรียนของศูนย์พัฒนาเด็กเล็กเทศบาลตำบลวิหารแดง	๓๐,๐๐๐	๓๐,๐๐๐	๓๐,๐๐๐	๓๐,๐๐๐	จำนวนกิจกรรม/โครงการตามเทศบาลกำหนด	-เด็กนักเรียนเกิดความรู้สึกภาคภูมิใจในตนเอง	กองการศึกษา
๓๕	โครงการหนูน้อยเกมส์ เพื่อแข่งขันกีฬาของศูนย์พัฒนาเด็กเล็กเทศบาลตำบลวิหารแดง และท้องถิ่นอื่น	-เพื่อสร้างความสัมพันธ์อันดีระหว่างผู้บริหาร ผู้ปกครอง ผู้สอนและเด็กนักเรียน	-นักเรียนของศูนย์พัฒนาเด็กเล็ก ผู้ปกครอง และเทศบาล	๕๐,๐๐๐	๕๐,๐๐๐	๕๐,๐๐๐	๕๐,๐๐๐	จำนวนกิจกรรม/โครงการตามเทศบาลกำหนด	-เด็กผู้ปกครองได้มีกิจกรรมร่วมกันสร้างสัมพันธ์อันดีในครอบครัว	กองการศึกษา
๓๖	โครงการจัดซื้ออุปกรณ์กีฬาให้กับลานกีฬาในชุมชน	-เพื่อสนองนโยบายแห่งชาติเพื่อส่งเสริมสนับสนุนให้เด็กและเยาวชนได้เล่นกีฬา ใช้เวลาว่างให้เกิดประโยชน์	-จัดซื้ออุปกรณ์กีฬาให้กับชุมชนภายในเขตเทศบาล	๓๐,๐๐๐	๓๐,๐๐๐	๓๐,๐๐๐	๓๐,๐๐๐	จำนวนกิจกรรม/โครงการตามเทศบาลกำหนด	-เด็ก และเยาวชนมีความสนใจในการเล่นกีฬา	กองการศึกษา

รายละเอียดโครงการ
.แผนพัฒนาท้องถิ่นสี่ปี (พ.ศ.๒๕๖๑ - ๒๕๖๔)
สำหรับ องค์กรปกครองส่วนท้องถิ่นดำเนินการ
เทศบาลตำบลวิหารแดง

ยุทธศาสตร์จังหวัดที่ ๓ การพัฒนาคุณภาพชีวิตตามแนวปรัชญาเศรษฐกิจพอเพียง
ยุทธศาสตร์การพัฒนาของ อปท.ในเขตจังหวัดที่ ๑ พัฒนาคุณภาพชีวิต
๑ ยุทธศาสตร์ด้านการพัฒนาคุณภาพชีวิตและเสริมสร้างความเข้มแข็งของชุมชน
๑.๑.๑ แผนงานการศึกษา ศาสนาและวัฒนธรรม (ต่อ)

ที่	โครงการ/กิจกรรม	วัตถุประสงค์	เป้าหมาย (ผลผลิตของโครงการ)	งบประมาณและที่ผ่านมา				ตัวชี้วัด KPI	ผลที่คาดว่าจะได้รับ	หน่วยงานที่รับผิดชอบ
				๒๕๖๑	๒๕๖๒	๒๕๖๓	๒๕๖๔			
๓๓๗	โครงการส่งเสริมกิจการสภาเด็กและเยาวชนเทศบาลตำบลวิหารแดง	-เพื่อพัฒนาศักยภาพเยาวชนในชุมชนให้มีความเป็นผู้นำกล้าแสดงออก	-สมาชิกสภาเด็กและเยาวชนเทศบาลตำบลวิหารแดง	๕๐,๐๐๐	๕๐,๐๐๐	๕๐,๐๐๐	๕๐,๐๐๐	จำนวนกิจกรรม/โครงการตามเทศบาลกำหนด	-เยาวชนมีส่วนร่วมในการพัฒนาชุมชน	กองการศึกษา
๓๓๘	โครงการอบรมโปรแกรมคอมพิวเตอร์ศูนย์การเรียนรู้ ICT ทต.วิหารแดง	-เพื่ออบรมโปรแกรมคอมพิวเตอร์ศูนย์การเรียนรู้ ICT ทต.วิหารแดงให้กับผู้สนใจทั่วไป	-อบรมโปรแกรมคอมพิวเตอร์ศูนย์การเรียนรู้ ICT ทต.วิหารแดง ให้กับเยาวชนและประชาชนทั่วไป	๕๐,๐๐๐	๕๐,๐๐๐	๕๐,๐๐๐	๕๐,๐๐๐	จำนวนกิจกรรม/โครงการตามเทศบาลกำหนด	-เยาวชน และประชาชนทั่วไปได้รับความรู้ในด้าน ICT อย่างทั่วถึง	กองการศึกษา
๓๓๙	โครงการส่งเสริมและจัดการแข่งขันกีฬาเยาวชนและประชาชน	-เพื่อให้ประชาชนในชุมชนทุกชุมชนได้มีกิจกรรมร่วมกัน และมีความสัมพันธ์ที่ดีต่อกัน	-ประชาชนทั้ง ๙ ชุมชน	๑๕๐,๐๐๐	๑๕๐,๐๐๐	๑๕๐,๐๐๐	๑๕๐,๐๐๐	จำนวนกิจกรรม/โครงการตามเทศบาลกำหนด	-ประชาชนมีความสามัคคีเป็นเป็นมิตรที่ดีต่อกัน	กองการศึกษา
๔๐	โครงการส่งเสริมศิลปะวัฒนธรรม และประเพณีท้องถิ่น	-เพื่อส่งเสริมให้เกิดความรู้ความเข้าใจเกี่ยวกับภูมิปัญญาท้องถิ่น และร่วมกันอนุรักษ์ เช่น การแห่เจ้า ตรุษจีน ฯลฯ	-นักเรียน เยาวชน และประชาชนในเขตเทศบาล ได้รับทราบถึงวิถีชีวิตของประชาชนและภูมิปัญญาในท้องถิ่นเช่น การแห่เจ้า ตรุษจีน ฯลฯ	๓๐,๐๐๐	๓๐,๐๐๐	๓๐,๐๐๐	๓๐,๐๐๐	จำนวนกิจกรรม/โครงการตามเทศบาลกำหนด	-เยาวชนและประชาชนตระหนักถึงความสำคัญและเป็นไปของท้องถิ่น	กองการศึกษา

รายละเอียดโครงการ
.แผนพัฒนาท้องถิ่นสี่ปี (พ.ศ.๒๕๖๑ - ๒๕๖๔)
สำหรับ องค์กรปกครองส่วนท้องถิ่นดำเนินการ
เทศบาลตำบลวิหารแดง

ยุทธศาสตร์จังหวัดที่ ๓ การพัฒนาคุณภาพชีวิตตามแนวปรัชญาเศรษฐกิจพอเพียง
 ยุทธศาสตร์การพัฒนาของ อปท.ในเขตจังหวัดที่ ๑ พัฒนาคุณภาพชีวิต
 ๑ ยุทธศาสตร์ด้านการพัฒนาคุณภาพชีวิตและเสริมสร้างความเข้มแข็งของชุมชน
 ๑.๑.๑ แผนงานการสร้างเสริมความเข้มแข็งของชุมชน

ที่	โครงการ/กิจกรรม	วัตถุประสงค์	เป้าหมาย (ผลผลิตของโครงการ)	งบประมาณและที่ผ่านมา				ตัวชี้วัด KPI	ผลที่คาดว่าจะได้รับ	หน่วยงานที่รับผิดชอบ
				๒๕๖๑	๒๕๖๒	๒๕๖๓	๒๕๖๔			
๔๑	โครงการสำรวจความจำเป็นพื้นฐาน (จปฐ.) ในเขตเทศบาลตำบลวิหารแดง	-เพื่อสำรวจและวิเคราะห์ข้อมูลประชากรในด้านอื่นๆ เพื่อทราบระดับคุณภาพชีวิตของประชากรในท้องถิ่น	-ดำเนินการอบรมและสำรวจข้อมูลความจำเป็นพื้นฐานโดยชุมชน ๙ ชุมชน	๑๕,๐๐๐	๑๕,๐๐๐	๑๕,๐๐๐	๑๕,๐๐๐	จำนวนกิจกรรม/โครงการตามเทศบาลกำหนด	-ทราบถึงข้อมูลพื้นฐานที่จำเป็นในการดำรงชีวิตด้านต่างๆ ของประชาชนในเขต	สำนักปลัด (พัฒนาชุมชน)
๔๒	โครงการประชุมประชาคมเมืองเพื่อจัดทำแผนพัฒนาท้องถิ่นแบบบูรณาการ	-เพื่อส่งเสริมกระบวนการมีส่วนร่วมของประชาชนในการพัฒนาท้องถิ่น	ดำเนินการจัดประชุมประชาคมชุมชนและเมืองเพื่อให้เกิดแผนพัฒนาท้องถิ่นที่สมบูรณ์	๒๐,๐๐๐	๒๐,๐๐๐	๒๐,๐๐๐	๒๐,๐๐๐	จำนวนกิจกรรม/โครงการตามเทศบาลกำหนด	ประชาชนรับรู้ความสำคัญของการมีส่วนร่วมในการพัฒนาท้องถิ่น	สำนักปลัด (งานวิเคราะห์)
๔๓	โครงการฝึกอบรมและศึกษาดูงานของผู้นำชุมชน และกรรมการชุมชน	-เพื่อพัฒนาศักยภาพของคณะกรรมการชุมชนและนำความรู้ที่ได้ศึกษาดูงานมาพัฒนาท้องถิ่นของตนเอง	คณะกรรมการชุมชนทั้ง ๙ ชุมชน	๒๐๐,๐๐๐	๒๐๐,๐๐๐	๒๐๐,๐๐๐	๒๐๐,๐๐๐	จำนวนกิจกรรม/โครงการตามเทศบาลกำหนด	-คณะกรรมการชุมชนได้รับความรู้และประสบการณ์ตรงเพิ่มขึ้น	สำนักปลัด (พัฒนาชุมชน)
๔๔	โครงการส่งเสริมและพัฒนาคุณภาพชีวิตผู้สูงอายุ	-เพื่อพัฒนาคุณภาพชีวิตของผู้สูงอายุภายในเขตเทศบาล	ผู้สูงอายุในเขตเทศบาล	๑๕๐,๐๐๐	๑๕๐,๐๐๐	๑๕๐,๐๐๐	๑๕๐,๐๐๐	จำนวนกิจกรรม/โครงการตามเทศบาลกำหนด	-ผู้สูงอายุที่เข้าร่วมโครงการมีสุขภาพกายและใจที่ดีขึ้น	สำนักปลัด (พัฒนาชุมชน)

รายละเอียดโครงการ
 .แผนพัฒนาท้องถิ่นสี่ปี (พ.ศ.๒๕๖๑ - ๒๕๖๔)
 สำหรับ องค์กรปกครองส่วนท้องถิ่นดำเนินการ
 เทศบาลตำบลวิหารแดง

ยุทธศาสตร์จังหวัดที่ ๓ การพัฒนาคุณภาพชีวิตตามแนวปรัชญาเศรษฐกิจพอเพียง
 ยุทธศาสตร์การพัฒนาของ อปท.ในเขตจังหวัดที่ ๑ พัฒนาคุณภาพชีวิต
 ๑ ยุทธศาสตร์ด้านการพัฒนาคุณภาพชีวิตและเสริมสร้างความเข้มแข็งของชุมชน

๑.๑.๑ แผนงานการสร้างเสริมความเข้มแข็งของชุมชน (ต่อ)

ที่	โครงการ/กิจกรรม	วัตถุประสงค์	เป้าหมาย (ผลผลิตของโครงการ)	งบประมาณและที่ผ่านมา				ตัวชี้วัด KPI	ผลที่คาดว่าจะได้รับ	หน่วยงานที่รับผิดชอบ
				๒๕๖๑	๒๕๖๒	๒๕๖๓	๒๕๖๔			
๔๕	โครงการฝึกอบรมเชิงปฏิบัติการเพื่อพัฒนาศักยภาพผู้นำชุมชนคณะกรรมการชุมชน ในการจัดทำแผนชุมชน	-เพื่อเป็นช่องทางในการรับฟังปัญหาและความต้องการของประชาชนในชุมชน	ชุมชนทั้ง ๙ ชุมชน	๖๕,๐๐๐	๖๕,๐๐๐	๖๕,๐๐๐	๖๕,๐๐๐	จำนวนกิจกรรม/โครงการตามเทศบาลกำหนด	ประชาชนได้เรียนรู้	สำนักปลัด (งานวิเคราะห์ฯ)
๔๖	โครงการสูวงวัย สุขกาย สุขใจ	-เพื่อให้ผู้สูงอายุมีกิจกรรมร่วมกัน มีสุขภาพกายและใจดีขึ้น	-ผู้สูงอายุในเขตเทศบาลที่มีอายุ ๖๐ ปีขึ้นไป	๖๐,๐๐๐	๖๐,๐๐๐	๖๐,๐๐๐	๖๐,๐๐๐	จำนวนกิจกรรม/โครงการตามเทศบาลกำหนด	-ผู้สูงอายุมีการรวมกลุ่มเสริมสร้างความสัมพันธ์ที่ดีต่อกัน	สำนักปลัด (พัฒนาชุมชน)
๔๗	โครงการจ่ายเบี้ยยังชีพผู้ป่วยเอดส์	-เพื่อจ่ายเป็นเงินเบี้ยยังชีพให้กับผู้ป่วยเอดส์	-จ่ายให้ผู้ป่วยเอดส์ที่มากขึ้นทะเบียนกับเทศบาล	๔๒,๐๐๐	๔๒,๐๐๐	๔๒,๐๐๐	๔๒,๐๐๐	ผู้ป่วยที่ขึ้นทะเบียนได้รับเบี้ยยังชีพครบ	-ผู้ขึ้นทะเบียนมีสวัสดิการดูแลจากภาครัฐ	สำนักปลัด (พัฒนาชุมชน)
๔๘	โครงการจ่ายเบี้ยยังชีพผู้พิการ	-เพื่อจ่ายเป็นเงินเบี้ยยังชีพให้กับผู้พิการ	-จ่ายให้ผู้พิการที่มากขึ้นทะเบียนกับเทศบาล	๑,๒๐๙,๖๐๐	๑,๒๑๐,๐๐๐	๑,๒๒๐,๖๐๐	๑,๒๓๐,๖๐๐	ผู้พิการที่ขึ้นทะเบียนได้รับเบี้ยยังชีพครบ	-ผู้ขึ้นทะเบียนมีสวัสดิการดูแลจากภาครัฐ	
๔๙	โครงการจ่ายเบี้ยยังชีพผู้สูงอายุ	-เพื่อจ่ายเป็นเงินเบี้ยยังชีพให้กับผู้สูงอายุ	-จ่ายให้ผู้สูงอายุที่มากขึ้นทะเบียนกับเทศบาล	๕,๓๓๘,๘๐๐	๕,๓๔๐,๐๐๐	๕,๓๕๐,๐๐๐	๕,๓๖๐,๐๐๐	ผู้พิการที่ขึ้นทะเบียนได้รับเบี้ยยังชีพครบ	-ผู้ขึ้นทะเบียนมีสวัสดิการดูแลจากภาครัฐ	

รายละเอียดโครงการ
แผนพัฒนาท้องถิ่นปี (พ.ศ.๒๕๖๑ - ๒๕๖๔)
สำหรับ องค์กรปกครองส่วนท้องถิ่นดำเนินการ
เทศบาลตำบลวิหารแดง

ยุทธศาสตร์จังหวัดที่ ๓ การพัฒนาคุณภาพชีวิตตามแนวปรัชญาเศรษฐกิจพอเพียง

ยุทธศาสตร์การพัฒนาของ อปท.ในเขตจังหวัดที่ ๑ พัฒนาคุณภาพชีวิต

๑ ยุทธศาสตร์ด้านการบริหารจัดการบ้านเมืองที่ดี

๑.๑.๑ แผนงานบริหารทั่วไป

ที่	โครงการ/กิจกรรม	วัตถุประสงค์	เป้าหมาย (ผลผลิตของโครงการ)	งบประมาณและที่ผ่านมา				ตัวชี้วัด KPI	ผลที่คาดว่าจะได้รับ	หน่วยงานที่รับผิดชอบ
				๒๕๖๑	๒๕๖๒	๒๕๖๓	๒๕๖๔			
๑	โครงการฝึกอบรมและศึกษาดูงานเพื่อพัฒนาศักยภาพของคณะผู้บริหาร	-เพื่อเพิ่มพูนความรู้และประสบการณ์ในการทำงานให้แก่บุคลากร	จัดการฝึกอบรมและศึกษาดูงานภายในประเทศอย่างน้อยปีละ ๑ ครั้ง	๒๕๐,๐๐๐	๒๕๐,๐๐๐	๒๕๐,๐๐๐	๒๕๐,๐๐๐	จำนวนกิจกรรม/โครงการตามเทศบาลกำหนด	ผู้เข้าร่วมโครงการได้รับความรู้และประสบการณ์เพื่อนำมาพัฒนาองค์กร	สำนักปลัด
๒	โครงการพัฒนาบุคลากรของเทศบาล	-เพื่อเพิ่มประสิทธิภาพในการปฏิบัติงาน	ผู้บริหาร สมาชิกสภา และบุคลากรในสังกัดสำนักปลัดเดินทางไปเข้ารับการอบรมตามหลักสูตรต่างๆ	๕๐,๐๐๐	๕๐,๐๐๐	๕๐,๐๐๐	๕๐,๐๐๐	จำนวนกิจกรรม/โครงการตามเทศบาลกำหนด	บุคลากรของเทศบาลมีความรู้และประสบการณ์เพิ่มขึ้น	สำนักปลัด
๓	โครงการอบรมและพัฒนาศักยภาพของพนักงานจ้าง	-เพื่อให้พนักงานจ้างทราบถึงสิทธิประโยชน์ของตนเอง	พนักงานจ้างตามภารกิจและพนักงานจ้างทั่วไปของเทศบาล	-	๓๐,๐๐๐	-	๓๐,๐๐๐	จำนวนกิจกรรม/โครงการตามเทศบาลกำหนด	เป็นการสร้างขวัญและกำลังใจให้บุคลากร	สำนักปลัด
๔	โครงการฝึกอบรมทบทวนแผนผจญเพลิงประจำปี	-เพื่อเป็นการเตรียมความพร้อมให้กับพนักงานดับเพลิง	อบรมให้พนักงานและลูกจ้างในสังกัดงานป้องกันฯ	๓๕,๐๐๐	๓๕,๐๐๐	๓๕,๐๐๐	๓๕,๐๐๐	จำนวนกิจกรรม/โครงการตามเทศบาลกำหนด	เจ้าหน้าที่ได้รับความรู้และประสบการณ์เพิ่มมากขึ้น	สำนักปลัด
๕	โครงการปรับปรุงกล้องวงจรปิดภายในเขตเทศบาล	เพื่อเป็นการเฝ้าระวังปัญหาอาชญากรรมในพื้นที่	ติดตั้งกล้องวงจรปิดให้ครอบคลุมพื้นที่เขตเทศบาล		๓๐๐,๐๐๐	๓๕,๐๐๐		จำนวนกิจกรรม/โครงการตามเทศบาลกำหนด	ประชาชนได้รับความดูแลจากเทศบาล	สำนักปลัด

รายละเอียดโครงการ
 .แผนพัฒนาท้องถิ่นสี่ปี (พ.ศ.๒๕๖๑ - ๒๕๖๔)
 สำหรับ องค์กรปกครองส่วนท้องถิ่นดำเนินการ
 เทศบาลตำบลวิหารแดง

ยุทธศาสตร์จังหวัดที่ ๓ การพัฒนาคุณภาพชีวิตตามแนวปรัชญาเศรษฐกิจพอเพียง
 ยุทธศาสตร์การพัฒนาของ อปท.ในเขตจังหวัดที่ ๑ พัฒนาคุณภาพชีวิต
 ๑ ยุทธศาสตร์ด้านการบริหารจัดการบ้านเมืองที่ดี

๑.๑.๑ แผนงานบริหารทั่วไป (ต่อ)

ที่	โครงการ/กิจกรรม	วัตถุประสงค์	เป้าหมาย (ผลผลิตของโครงการ)	งบประมาณและที่ผ่านมา				ตัวชี้วัด KPI	ผลที่คาดว่าจะได้รับ	หน่วยงานที่รับผิดชอบ
				๒๕๖๑	๒๕๖๒	๒๕๖๓	๒๕๖๔			
๖	โครงการจัดกิจกรรมวันเทศบาล	-เพื่อประชาสัมพันธ์ถึงกิจกรรมของเทศบาลที่ดำเนินการในทุกๆ ปี	จัดกิจกรรมทางศาสนาและกิจกรรมบำเพ็ญประโยชน์	๓๐,๐๐๐	๓๐,๐๐๐	๓๐,๐๐๐	๓๐,๐๐๐	จำนวนกิจกรรม/โครงการตามเทศบาลกำหนด	ประชาชนเห็นความสำคัญของการดำเนินของเทศบาล	สำนักปลัด
๗	โครงการสนับสนุนการจัดงานรัฐพิธี	-เพื่อแสดงออกถึงความจงรักภักดีต่อสถาบันพระมหากษัตริย์	จัดกิจกรรมวันเฉลิมพระชนมพรรษา และวันสำคัญอื่นๆ	๒๐,๐๐๐	๒๐,๐๐๐	๒๐,๐๐๐	๒๐,๐๐๐	จำนวนกิจกรรม/โครงการตามเทศบาลกำหนด	ประชาชนได้แสดงออกถึงความจงรักภักดี	สำนักปลัด
๘	โครงการปรับปรุงแผนที่ภาษีและทะเบียนทรัพย์สิน	-เพื่อเพิ่มประสิทธิภาพในการจัดเก็บภาษีต่างๆ ให้เป็นปัจจุบัน	ปรับปรุงข้อมูลแผนที่ภาษีและทะเบียนทรัพย์สินอย่างน้อยปีละ ๑ ครั้ง	๕๐,๐๐๐		๕๐,๐๐๐		จำนวนกิจกรรม/โครงการตามเทศบาลกำหนด	ได้ข้อมูลแผนที่ภาษีที่ถูกต้องและเป็นปัจจุบัน	สำนักปลัด
๙	โครงการประชาสัมพันธ์ท้องถิ่นเชิงรุก	-เพื่อเสริมสร้างความรู้ความเข้าใจและเร่งรัดจัดเก็บภาษีได้ครอบคลุม	ดำเนินการเร่งรัดจัดเก็บและให้ความรู้นอกสถานที่ พร้อมทั้งจัดทำหนังสือคู่มือและเอกสารที่เกี่ยวข้อง	๑๐,๐๐๐	๑๐,๐๐๐	๑๐,๐๐๐	๑๐,๐๐๐	จำนวนกิจกรรม/โครงการตามเทศบาลกำหนด	ประชาชนในท้องถิ่นมีความรู้ความเข้าใจและสามารถเร่งรัดจัดเก็บภาษีลูกหนี้ค้างได้มากขึ้น	สำนักปลัด
๑๐	โครงการจัดกิจกรรมวันท้องถิ่นไทย	เพื่อส่งเสริมให้ตระหนักถึงความสำคัญของการปกครองแบบท้องถิ่น	ดำเนินการรณรงค์ประชาสัมพันธ์ให้ประชาชนทราบ	๒๕,๐๐๐	๒๕,๐๐๐	๒๕,๐๐๐	๒๕,๐๐๐	จำนวนกิจกรรม/โครงการตามเทศบาลกำหนด	ประชาชนเกิดการรับรู้ถึงความสำคัญของการปกครอง	สำนักปลัด

รายละเอียดโครงการ
.แผนพัฒนาท้องถิ่นสี่ปี (พ.ศ.๒๕๖๑ - ๒๕๖๔)
สำหรับ องค์กรปกครองส่วนท้องถิ่นดำเนินการ
เทศบาลตำบลวิหารแดง

ยุทธศาสตร์จังหวัดที่ ๓ การพัฒนาคุณภาพชีวิตตามแนวปรัชญาเศรษฐกิจพอเพียง

ยุทธศาสตร์การพัฒนาของ อปท.ในเขตจังหวัดที่ ๒. การพัฒนาการบริหารจัดการทรัพยากรธรรมชาติและสิ่งแวดล้อม

๑ ยุทธศาสตร์ด้านการอนุรักษ์ทรัพยากรธรรมชาติและสิ่งแวดล้อม

๑.๑.๑ แผนงานสาธารณสุข

ที่	โครงการ/กิจกรรม	วัตถุประสงค์	เป้าหมาย (ผลผลิตของโครงการ)	งบประมาณและที่ผ่านมา				ตัวชี้วัด KPI	ผลที่คาดว่าจะได้รับ	หน่วยงานที่รับผิดชอบ
				๒๕๖๑	๒๕๖๒	๒๕๖๓	๒๕๖๔			
๑	โครงการรณรงค์รักษาสิ่งแวดล้อมในชุมชน	-เพื่อให้ประชาชนตระหนักถึงความสำคัญในการรักษาสิ่งแวดล้อมในชุมชน	จัดกิจกรรมรณรงค์รักษาและฟื้นฟูสิ่งแวดล้อมในชุมชน		๕๐,๐๐๐		๕๐,๐๐๐	จำนวนกิจกรรม/โครงการตามเทศบาลกำหนด	สภาพแวดล้อมในชุมชนดีขึ้น ประชาชนมีความสุข	กองสาธารณสุข
๒	โครงการรณรงค์ลดปริมาณขยะในสถานศึกษา	-เพื่อสร้างจิตสำนึกให้นักเรียนเห็นความสำคัญของการลดปริมาณขยะในโรงเรียน	จัดกิจกรรมรณรงค์ส่งเสริมการลดปริมาณขยะมูลฝอยในโรงเรียนในเขตเทศบาล	๕๐,๐๐๐	๕๐,๐๐๐	๕๐,๐๐๐	๕๐,๐๐๐	จำนวนกิจกรรม/โครงการตามเทศบาลกำหนด	นักเรียนเกิดจิตสำนึกในการลดปริมาณขยะในโรงเรียน	กองสาธารณสุข
๓	โครงการคลองสวย น้ำใส ด้วยมือเรา	-สร้างจิตสำนึกให้ประชาชนในพื้นที่ตระหนักถึงปัญหาน้ำเน่าเสีย ก่อให้เกิดปัญหาอื่นตามมา	-จัดกิจกรรมรณรงค์และอบรมศึกษาดูงาน	๑๐๐,๐๐๐	๑๐๐,๐๐๐	๑๐๐,๐๐๐	๑๐๐,๐๐๐	จำนวนกิจกรรม/โครงการตามเทศบาลกำหนด	-สภาพแวดล้อมดีขึ้น -ทำให้ประชาชนในพื้นที่เกิดจิตสำนึก -รักษาม่าน้ำลำคลอง -แหล่งน้ำสะอาดขึ้น	กองสาธารณสุข
๔	โครงการคัดแยกขยะลดโลกร้อน เพื่อสิ่งแวดล้อมที่ดีอย่างยั่งยืน	-เพื่อสร้างจิตสำนึกให้ประชาชนเห็นความสำคัญของการลดปริมาณขยะมูลฝอย	-จัดกิจกรรมรณรงค์ส่งเสริมการลดปริมาณขยะมูลฝอยในชุมชน -นำขยะสดมาทำน้ำหมัก ปุ๋ยหมัก	๕๐,๐๐๐	๕๐,๐๐๐	๕๐,๐๐๐	๕๐,๐๐๐	จำนวนกิจกรรม/โครงการตามเทศบาลกำหนด	-สร้างรายได้เสริมให้กับครอบครัว -สามารถนำขยะกลับมาใช้ซ้ำ	กองสาธารณสุข

รายละเอียดโครงการ
 .แผนพัฒนาท้องถิ่นสี่ปี (พ.ศ.๒๕๖๑ - ๒๕๖๔)
 สำหรับ องค์กรปกครองส่วนท้องถิ่นดำเนินการ
 เทศบาลตำบลวิหารแดง

ยุทธศาสตร์จังหวัดที่ ๓ การพัฒนาคุณภาพชีวิตตามแนวปรัชญาเศรษฐกิจพอเพียง
 ยุทธศาสตร์การพัฒนาของ อปท.ในเขตจังหวัดที่ ๒. การพัฒนาการบริหารจัดการทรัพยากรธรรมชาติและสิ่งแวดล้อม

๑ ยุทธศาสตร์ด้านการอนุรักษ์ทรัพยากรธรรมชาติและสิ่งแวดล้อม
 ๑.๑.๑ แผนงานสาธารณสุข (ต่อ)

ที่	โครงการ/กิจกรรม	วัตถุประสงค์	เป้าหมาย (ผลผลิตของโครงการ)	งบประมาณและที่ผ่านมา				ตัวชี้วัด KPI	ผลที่คาดว่าจะได้รับ	หน่วยงานที่รับผิดชอบ
				๒๕๖๑	๒๕๖๒	๒๕๖๓	๒๕๖๔			
๕	โครงการชุดลอกผักตบชวาและทำความสะอาดคลองและบึงในพื้นที่เขตเทศบาลตำบลวิหารแดง	-เพื่อชุดลอกไม่ให้คลองตันเขิน และผักตบชวาขวางทางน้ำไหลแก้ไขปัญหาน้ำท่วม	ดำเนินการชุดลอกคลองและบึงในเขตเทศบาลตำบลวิหารแดง ทั้ง ๓ แห่ง	๓๐,๐๐๐	๓๐,๐๐๐	๓๐,๐๐๐	๓๐,๐๐๐	จำนวนกิจกรรม/โครงการตามเทศบาลกำหนด	สามารถป้องกันและแก้ไขปัญหาน้ำท่วมได้เป็นอย่างดี	กองช่าง
๖	โครงการจ้างเหมาดูแลรักษาต้นไม้	เพื่อจ้างเหมาบุคคลภายนอกดูแลต้นไม้	ดูแลรักษาต้นไม้ตลอดแนวเขตเทศบาล	๗๘๐,๐๐๐	๗๘๐,๐๐๐	๗๘๐,๐๐๐	๗๘๐,๐๐๐	จำนวนกิจกรรม/โครงการตามเทศบาลกำหนด	ต้นไม้ในเขตเทศบาลได้รับการดูแลอย่างดี	กองช่าง
๗	โครงการจ้างเหมาแรงงานทำความสะอาดถนนสุวรรณศร	เพื่อจ้างเหมาบุคคลภายนอกทำความสะอาดถนน	ดูแลถนนสุวรรณศรและถนนต่างๆ ภายในเขตเทศบาล	๕๔๖,๐๐๐	๕๔๖,๐๐๐	๕๔๖,๐๐๐	๕๔๖,๐๐๐	จำนวนกิจกรรม/โครงการตามเทศบาลกำหนด	ถนนในเขตเทศบาลมีความสะอาด	กองช่าง

**รายละเอียดโครงการพัฒนา
แผนพัฒนาท้องถิ่นสี่ปี (พ.ศ.๒๕๖๑ - ๒๕๖๔)
สำหรับ อุดหนุนองค์กรปกครองส่วนท้องถิ่น ส่วนราชการ รัฐวิสาหกิจ องค์กรประชาชน
เทศบาลตำบลวิหารแดง**

ยุทธศาสตร์จังหวัดที่ ๓ การพัฒนาคุณภาพชีวิตตามแนวปรัชญาเศรษฐกิจพอเพียง

ยุทธศาสตร์การพัฒนาของ อปท.ในเขตจังหวัดที่ ๑ พัฒนาคุณภาพชีวิต

๑ ยุทธศาสตร์ด้านการบริหารจัดการบ้านเมืองที่ดี

๑.๑.๑ แผนงานสร้างความเข้มแข็งของชุมชน

ที่	โครงการ/กิจกรรม	วัตถุประสงค์	เป้าหมาย (ผลผลิตของโครงการ)	งบประมาณและที่ผ่านมา				ตัวชี้วัด (KPI)	ผลลัพธ์ที่คาดว่าจะได้รับ	หน่วยงาน รับผิดชอบหลัก
				๒๕๖๑ (บาท)	๒๕๖๒ (บาท)	๒๕๖๓ (บาท)	๒๕๖๔ (บาท)			
๑	โครงการป้องกันและช่วยเหลือผู้ป่วยเอดส์	เพื่อสนับสนุนการดำเนินงานของภาครัฐในเรื่องที่เกี่ยวข้อง	สนับสนุนโครงการและป้องกันช่วยเหลือผู้ป่วยเอดส์ของอำเภอวิหารแดง	๓๐,๐๐๐	๓๐,๐๐๐	๓๐,๐๐๐	๓๐,๐๐๐	จำนวนกิจกรรม/โครงการตามเทศบาลกำหนด	ผู้ป่วย UP ได้รับความดูแลอย่างทั่วถึง	สำนักปลัด
๒	โครงการสนับสนุนหน่วยงานป้องกันยาเสพติด	เพื่อสนับสนุนการดำเนินงานของภาครัฐในเรื่องที่เกี่ยวข้อง	สนับสนุนการดำเนินงานของอำเภอวิหารแดง	๘๐,๐๐๐	๘๐,๐๐๐	๘๐,๐๐๐	๘๐,๐๐๐	จำนวนกิจกรรม/โครงการตามเทศบาลกำหนด	ผู้ติดยาเสพติดได้รับการดูแล	สำนักปลัด
๓	โครงการสนับสนุนการศึกษาเพื่อต่อต้านการใช้สารเสพติด	เพื่อสนับสนุนการดำเนินงานของภาครัฐในเรื่องที่เกี่ยวข้อง	สนับสนุนการดำเนินงานของอำเภอ สภ.วิหารแดง	๑๕,๐๐๐	๑๕,๐๐๐	๑๕,๐๐๐	๑๕,๐๐๐	จำนวนกิจกรรม/โครงการตามเทศบาลกำหนด	เยาวชนได้รับการส่งเสริมสนับสนุน	สำนักปลัด
รวม	๓ โครงการ	-	-	๑๒๕,๐๐๐	๑๒๕,๐๐๐	๑๒๕,๐๐๐	๑๒๕,๐๐๐	-	-	-

รายละเอียดโครงการพัฒนา
แผนพัฒนาท้องถิ่นสี่ปี (พ.ศ.๒๕๖๑ - ๒๕๖๔)
สำหรับ อดทนุองค์กรปกครองส่วนท้องถิ่น ส่วนราชการ รัฐวิสาหกิจ องค์กรประชาชน
เทศบาลตำบลวิหารแดง

ยุทธศาสตร์จังหวัดที่ ๓ การพัฒนาคุณภาพชีวิตตามแนวปรัชญาเศรษฐกิจพอเพียง
ยุทธศาสตร์การพัฒนาของ อปท.ในเขตจังหวัดที่ ๑ พัฒนาคุณภาพชีวิต
๑ ยุทธศาสตร์ด้านการบริหารจัดการบ้านเมืองที่ดี
๓.๑ แผนงานการศึกษา

ที่	โครงการ/กิจกรรม	วัตถุประสงค์	เป้าหมาย (ผลผลิตของโครงการ)	งบประมาณและที่ผ่านมา				ตัวชี้วัด (KPI)	ผลลัพธ์ที่คาดว่าจะได้รับ	หน่วยงาน รับผิดชอบหลัก
				๒๕๖๑ (บาท)	๒๕๖๒ (บาท)	๒๕๖๓ (บาท)	๒๕๖๔ (บาท)			
๑	โครงการส่งเสริมสนับสนุน ศักยภาพนักเรียนด้วย ภาษาต่างประเทศ เพื่อการ สื่อสาร	เพื่อพัฒนาทักษะด้านภาษา ให้กับเด็กนักเรียนในเขต เทศบาล	สนับสนุนจำนวน ๔ โรงเรียนตลอดปี การศึกษา	๓๐๐,๐๐๐	๓๐๐,๐๐๐	๓๐๐,๐๐๐	๓๐๐,๐๐๐	นักเรียนในเขต เทศบาลมีทักษะ เพิ่มขึ้นร้อยละ ๘๐	เด็กนักเรียนมีพัฒนา ด้านภาษาที่ดีขึ้น	การศึกษา
๒	โครงการอาหารกลางวันเด็ก นักเรียนในเขตเทศบาล	เพื่อจัดซื้ออาหารกลางวัน ให้กับนักเรียนในเขต เทศบาลตำบลวิหารแดง	นักเรียนในเขตเทศบาล	๒,๘๖๐,๐๐๐	๒,๘๖๐,๐๐๐	๒,๘๖๐,๐๐๐	๒,๘๖๐,๐๐๐	นักเรียนในเขต เทศบาลมีอาหาร กลางวัน	เด็กมีอาหารรับประทาน ครบ	กองการศึกษา
๓	โครงการอาหารเสริม (นม) ของเด็กนักเรียน	เพื่อจัดซื้ออาหารเสริม (นม) ให้กับเด็กนักเรียน	นักเรียนในเขตเทศบาล	๒,๓๐๐,๐๐๐	๒,๓๐๐,๐๐๐	๒,๓๐๐,๐๐๐	๒,๓๐๐,๐๐๐	นักเรียนในเขต เทศบาลมีนม รับประทาน	เด็กมีนมรับประทาน	กองการศึกษา

รายละเอียดโครงการพัฒนา
แผนพัฒนาท้องถิ่นสี่ปี (พ.ศ.๒๕๖๑ - ๒๕๖๔)
สำหรับ อดทนองค์กรปกครองส่วนท้องถิ่น ส่วนราชการ รัฐวิสาหกิจ องค์กรประชาชน
เทศบาลตำบลวิหารแดง

ยุทธศาสตร์จังหวัดที่ ๓ การพัฒนาคุณภาพชีวิตตามแนวปรัชญาเศรษฐกิจพอเพียง
ยุทธศาสตร์การพัฒนาของ อปท.ในเขตจังหวัดที่ ๑ พัฒนาคุณภาพชีวิต
๑ ยุทธศาสตร์ด้านการบริหารจัดการบ้านเมืองที่ดี
๓.๑ แผนงานบริหารทั่วไป

ที่	โครงการ/กิจกรรม	วัตถุประสงค์	เป้าหมาย (ผลผลิตของโครงการ)	งบประมาณและที่ผ่านมา				ตัวชี้วัด (KPI)	ผลลัพธ์ที่คาดว่าจะได้รับ	หน่วยงาน รับผิดชอบหลัก
				๒๕๖๑ (บาท)	๒๕๖๒ (บาท)	๒๕๖๓ (บาท)	๒๕๖๔ (บาท)			
๑	โครงการสนับสนุนศูนย์ข้อมูลการจัดซื้อจัดจ้างขององค์กรปกครองส่วนท้องถิ่น	เพื่อสนับสนุนการดำเนินงานของศูนย์ข้อมูลการจัดซื้อจัดจ้างอำเภอวิหารแดง	ศูนย์ดำเนินงานได้ตามอำนาจหน้าที่	๔๐,๐๐๐	๔๐,๐๐๐	๔๐,๐๐๐	๔๐,๐๐๐	ดำเนินการได้ตลอดปีงบประมาณ	ศูนย์ฯ ดำเนินงานไป ความเรียบร้อย	สำนักปลัด
๒	โครงการจัดกิจกรรมวันสำคัญของชาติ ศาสนา และสถาบันพระมหากษัตริย์	เพื่อจัดกิจกรรมวันสำคัญต่างๆ เกี่ยวกับชาติ ศาสนา และพระมหากษัตริย์	จัดกิจกรรมวันเฉลิมพระชนมพรรษาฯ กิจกรรมวันปิยมหาราช ฯลฯ	๑๐,๐๐๐	๑๐,๐๐๐	๑๐,๐๐๐	๑๐,๐๐๐	อย่างน้อย ๑ กิจกรรมต่อปี	มีกิจกรรมสำคัญต่างๆ ให้ประชาชนเข้าร่วม	สำนักปลัด
๓	โครงการสนับสนุนการจัดงานตักบาตรดอกเข้าพรรษาจังหวัดสระบุรี	เพื่อร่วมสืบสานและอนุรักษ์ประเพณีที่สำคัญของจังหวัดสระบุรี	สนับสนุนงบประมาณในการดำเนินงานของจังหวัด	๔๐,๐๐๐	๔๐,๐๐๐	๔๐,๐๐๐	๔๐,๐๐๐	ประชาชนมีความพึงพอใจต่อกิจกรรม	เกิดงานประเพณีที่สำคัญของจังหวัดสระบุรี	กองการศึกษา

รายละเอียดโครงการพัฒนา
แผนพัฒนาท้องถิ่นสี่ปี (พ.ศ.๒๕๖๑-๒๕๖๔)
สำหรับ ประธานโครงการพัฒนาองค์การบริหารส่วนจังหวัด
เทศบาลตำบลวิหารแดง จังหวัดสระบุรี

ก.ยุทธศาสตร์จังหวัดที่ ส่งเสริมการค้าการลงทุนและการท่องเที่ยวในอุตสาหกรรมที่เป็นมิตรกับสิ่งแวดล้อม

ข.ยุทธศาสตร์การพัฒนาขององค์กรปกครองส่วนท้องถิ่นในเขตจังหวัด การพัฒนาการบริหารจัดการทรัพยากรธรรมชาติและสิ่งแวดล้อม

๑. ยุทธศาสตร์ การพัฒนาด้านโครงสร้างพื้นฐาน

๑.๑ แผนงาน เคหะและชุมชน

ที่	โครงการ	วัตถุประสงค์	เป้าหมาย (ผลผลิตของโครงการ)	งบประมาณและที่ผ่านมา				ตัวชี้วัด (KPI)	ผลที่คาดว่าจะได้รับ	หน่วยงาน รับผิดชอบหลัก
				๒๕๖๑	๒๕๖๒	๒๕๖๓	๒๕๖๔			
๑	โครงการก่อสร้างและขุดลอก และดาดคอนกรีตคลองวิหาร แดง ตั้งแต่บริเวณหลังศาล เจ้าถึงสะพานยายทับ	-เพื่อบรรเทาปัญหา ตลิ่งทรุดจากน้ำ หลาก	-ขุดลอกและดาดคอนกรีต คลองวิหารแดงตั้งแต่หลัง ศาลเจ้าถึงสะพานยายทับ	๑๘,๓๖๙,๐๐๐	-	-	-	ประชาชนมี ความพึงพอใจ เกินร้อยละ ๘๐	-พื้นที่ตลิ่งทั้งสองฝั่ง ของคลองวิหารแดง ไม่มีปัญหาทรุดตัวอีก	เทศบาลตำบลวิหาร แดง
รวม ๑ โครงการ เป็นเงิน				๑๘,๓๖๙,๐๐๐						

บัญชีครุภัณฑ์
แผนพัฒนาท้องถิ่นสี่ปี (พ.ศ.๒๕๖๑-๒๕๖๔)
เทศบาลตำบลวิหารแดง

ที่	แผนงาน	หมวด	ประเภท	วัตถุประสงค์	เป้าหมาย (ผลผลิตของครุภัณฑ์)	งบประมาณและที่ผ่านมา				หน่วยงาน รับผิดชอบหลัก
						๒๕๖๑ (บาท)	๒๕๖๒ (บาท)	๒๕๖๓ (บาท)	๒๕๖๔ (บาท)	
๑	แผนงานบริหารทั่วไป	ครุภัณฑ์	ครุภัณฑ์สำนักงาน	เพื่อใช้ในการปฏิบัติงาน ของเทศบาล	โครงการจัดซื้อชุดรับแขก	๒๖,๐๐๐	-	-	-	สำนักปลัดเทศบาล
๒	แผนงานบริหารทั่วไป	ครุภัณฑ์	ครุภัณฑ์สำนักงาน	เพื่อใช้ในการปฏิบัติงาน ของเทศบาล	โครงการจัดซื้อตู้เก็บเอกสาร ๑ บาน ๔ ลื่นชัก	๖,๐๐๐	๖,๐๐๐	๖,๐๐๐	๖,๐๐๐	สำนักปลัดเทศบาล
๓	แผนงานบริหารทั่วไป	ครุภัณฑ์	ครุภัณฑ์สำนักงาน	เพื่อใช้ในการปฏิบัติงาน ของเทศบาล	โครงการจัดซื้อโต๊ะ ปฏิบัติงานพร้อมเก้าอี้	๒๘,๐๐๐	-	๒๘,๐๐๐	-	สำนักปลัดเทศบาล
๔	แผนงานบริหารทั่วไป	ครุภัณฑ์	ครุภัณฑ์โฆษณา และเผยแพร่	เพื่อใช้ในการให้บริการ ประชาชน	โครงการจัดซื้อโทรทัศน์สี LED	๓๐,๐๐๐	-	-	-	สำนักปลัดเทศบาล
๕	แผนงานบริหารทั่วไป	ครุภัณฑ์	ครุภัณฑ์ คอมพิวเตอร์	เพื่อใช้ในการปฏิบัติงาน ของเทศบาล	เครื่องคอมพิวเตอร์ ประมวลผลแบบที่ ๑	๔๔,๐๐๐	-	-	๒๒,๐๐๐	สำนักปลัดเทศบาล
๖	แผนงานบริหารทั่วไป	ครุภัณฑ์	ครุภัณฑ์ คอมพิวเตอร์	เพื่อใช้ในการปฏิบัติงาน ของเทศบาล	โครงการจัดซื้อคอมพิวเตอร์ แท็บเล็ต	๑๙,๐๐๐	-	-	-	สำนักปลัดเทศบาล
๗	แผนงานบริหารทั่วไป	ค่าครุภัณฑ์	ครุภัณฑ์ ยานพาหนะและ ขนส่ง	เพื่อใช้ในการปฏิบัติงาน ของเทศบาล	รถบรรทุก (ดีเซล) ขนาด ๑ ตัน ขับเคลื่อน ๒ ล้อ แบบ ดับเบิลแคป ปริมาตร กระบอกสูบไม่ต่ำกว่า ๒,๔๐๐ ซีซี	๗๘๗,๐๐๐	-	-	-	สำนักปลัดเทศบาล
๘	แผนงานบริหารทั่วไป	ค่าครุภัณฑ์	ครุภัณฑ์โฆษณา และเผยแพร่	เพื่อใช้ในการปฏิบัติงาน ของเทศบาล	โครงการจัดซื้อชุดไมโครโฟน ไร้สาย	๑๖,๖๐๐	-	-	-	สำนักปลัดเทศบาล
๙	แผนงานบริหารทั่วไป	ค่าครุภัณฑ์	ครุภัณฑ์สำนักงาน	เพื่อใช้ในการปฏิบัติงาน ของเทศบาล	โครงการจัดซื้อตู้เอกสาร บานทึบ	๕,๐๐๐	๕,๐๐๐	๕,๐๐๐	๕,๐๐๐	สำนักปลัดเทศบาล

บัญชีครุภัณฑ์
แผนพัฒนาท้องถิ่นสี่ปี (พ.ศ.๒๕๖๑-๒๕๖๔)

เทศบาลตำบลวิหารแดง

ที่	แผนงาน	หมวด	ประเภท	วัตถุประสงค์	เป้าหมาย (ผลผลิตของครุภัณฑ์)	งบประมาณและที่ผ่านมา				หน่วยงาน รับผิดชอบหลัก
						๒๕๖๑ (บาท)	๒๕๖๒ (บาท)	๒๕๖๓ (บาท)	๒๕๖๔ (บาท)	
๑๐	แผนงานรักษาความ สงบภายใน	ค่าครุภัณฑ์	ครุภัณฑ์สำนักงาน	เพื่อใช้ในการปฏิบัติงาน ของเทศบาล	โครงการจัดซื้อตู้เหล็ก บานเลื่อนกระจกสูง	๑๐,๐๐๐	-	-	๑๐,๐๐๐	งานป้องกันฯ
๑๑	แผนงานรักษาความ สงบภายใน	ค่าครุภัณฑ์	ครุภัณฑ์ ยานพาหนะและ ขนส่ง	เพื่อใช้ในการปฏิบัติงาน ของเทศบาล	โครงการจัดซื้อ รถจักรยานยนต์ ๑๐๐ ซีซี	๓๘,๐๐๐	-	-	-	งานป้องกันฯ
๑๒	แผนงานรักษาความ สงบภายใน	ค่าครุภัณฑ์	ครุภัณฑ์ ยานพาหนะและ ขนส่ง	เพื่อใช้ในการปฏิบัติงาน ของเทศบาล	โครงการจัดซื้อรถยนต์ตรวจ การณ	-	๙๐๐,๐๐๐	-	-	งานป้องกันฯ
๑๓	แผนงานรักษาความ สงบภายใน	ค่าครุภัณฑ์	ครุภัณฑ์ ยานพาหนะและ ขนส่ง	เพื่อใช้ในการป้องกัน และระงับเหตุอัคคีภัย	โครงการจัดซื้อรถยนต์ บรรทุกน้ำช่วยดับเพลิง ๕๐๐๐ ลิตร	-	-	-	๕,๐๐๐,๐๐๐	งานป้องกันฯ
๑๔	แผนงานการศึกษา	ค่าครุภัณฑ์	ครุภัณฑ์ คอมพิวเตอร์	เพื่อใช้ในการปฏิบัติงาน ของเทศบาล	โครงการจัดซื้อเครื่อง คอมพิวเตอร์ชนิด ประมวลผล	๓๐,๐๐๐	-	-	-	กองการศึกษา
๑๕	แผนงานการศึกษา	ค่าครุภัณฑ์	ครุภัณฑ์ คอมพิวเตอร์	เพื่อใช้ในการปฏิบัติงาน ของเทศบาล	โครงการจัดซื้อเครื่องพิมพ์ แบบฉีดหมึก	๗,๙๐๐	-	-	-	กองการศึกษา
๑๖	แผนงานการศึกษา	ค่าครุภัณฑ์	ครุภัณฑ์สำนักงาน	เพื่อใช้ในการปฏิบัติงาน ของเทศบาล	โครงการจัดซื้อ เครื่องปรับอากาศ ขนาด ๓๖๐๐๐ บีทียู	๓๗๖,๐๐๐	-	-	-	กองการศึกษา
๑๗	แผนงานการศึกษา	ค่าครุภัณฑ์	ครุภัณฑ์ไฟฟ้า	เพื่อใช้ในการปฏิบัติงาน ของเทศบาล	โครงการติดตั้งหม้อแปลง ไฟฟ้า ศูนย์สุขภาพและศูนย์ พัฒนาเด็กเล็กฯ	๑๕๐,๐๐๐	-	-	-	กองการศึกษา

บัญชีครุภัณฑ์
แผนพัฒนาท้องถิ่นสี่ปี (พ.ศ.๒๕๖๑-๒๕๖๔)

เทศบาลตำบลวิหารแดง

ที่	แผนงาน	หมวด	ประเภท	วัตถุประสงค์	เป้าหมาย (ผลผลิตของครุภัณฑ์)	งบประมาณและที่ผ่านมา				หน่วยงาน รับผิดชอบหลัก
						๒๕๖๑ (บาท)	๒๕๖๒ (บาท)	๒๕๖๓ (บาท)	๒๕๖๔ (บาท)	
๑๘	แผนงานสาธารณสุข	ค่าครุภัณฑ์	ครุภัณฑ์สำนักงาน	เพื่อใช้ในการปฏิบัติงาน ของเทศบาล	โครงการจัดซื้อตู้กระจกบาน เลื่อน	๕,๐๐๐	-	๕,๐๐๐	-	กองสาธารณสุขฯ
๑๙	แผนงานสาธารณสุข	ค่าครุภัณฑ์	ครุภัณฑ์ วิทยาศาสตร์ฯ	เพื่อใช้ในการให้บริการ ประชาชน	โครงการจัดซื้อเครื่องวัด ความดันแบบดิจิตอลชนิด ล้อเลื่อน	๒๐,๐๐๐	-	-	-	กองสาธารณสุขฯ
๒๐	แผนงานสาธารณสุข	ค่าครุภัณฑ์	ครุภัณฑ์ วิทยาศาสตร์ฯ	เพื่อใช้ในการให้บริการ ประชาชน	โครงการจัดซื้อเครื่องวัด ความดันแบบปรอทพร้อมหู ฟัง	๒,๐๐๐	-	-	-	กองสาธารณสุขฯ
๒๑	แผนงานสาธารณสุข	ค่าครุภัณฑ์	ครุภัณฑ์ วิทยาศาสตร์ฯ	เพื่อใช้ในการให้บริการ ประชาชน	โครงการจัดซื้อคอมพิวเตอร์ ทำแผล	๑๓,๐๐๐	-	-	-	กองสาธารณสุขฯ
๒๒	แผนงานสาธารณสุข	ค่าครุภัณฑ์	ครุภัณฑ์อื่นๆ	เพื่อใช้ในการให้บริการ ประชาชน	โครงการจัดซื้อเครื่องออก กำลังกาย	๙๙๕,๕๐๐	-	๑๐๐,๐๐๐	-	กองสาธารณสุขฯ
๒๓	แผนงานเคหะและ ชุมชน	ค่าครุภัณฑ์	ครุภัณฑ์สำนักงาน	เพื่อใช้ในการให้บริการ ประชาชน	โครงการจัดซื้อเก้าอี้แบบ ๓ ที่นั่ง	๘,๐๐๐	-	-	๘,๐๐๐	กองช่าง
๒๓	แผนงานเคหะและ ชุมชน	ค่าครุภัณฑ์	ครุภัณฑ์สำนักงาน	เพื่อใช้ในการปฏิบัติงาน ของเทศบาล	โครงการจัดซื้อตู้เหล็กบาน เลื่อนกระจกสูง	๑๕,๐๐๐	-	๑๕,๐๐๐	-	กองช่าง
๒๔	แผนงานเคหะและ ชุมชน	ค่าครุภัณฑ์	ครุภัณฑ์ก่อสร้าง	เพื่อใช้ในการปฏิบัติงาน ของเทศบาล	โครงการจัดซื้อปากกาจับ เหล็ก/จับชิ้นงาน	๘,๐๐๐	-	-	-	กองช่าง
๒๕	แผนงานเคหะและ ชุมชน	ค่าครุภัณฑ์	ครุภัณฑ์ก่อสร้าง	เพื่อใช้ในการปฏิบัติงาน ของเทศบาล	โครงการจัดซื้อส่วานแทน เจาะ	๒๐,๐๐๐	-	-	-	กองช่าง
๒๖	แผนงานสร้าง ความเข้มแข็งฯ	ค่าครุภัณฑ์	ครุภัณฑ์สำนักงาน	เพื่อใช้ในการปฏิบัติงาน ของเทศบาล	โครงการจัดซื้อตู้เก็บแฟ้ม ๒๐ ช่อง	๓,๕๐๐	-	-	๓,๕๐๐	กองช่าง

บัญชีครุภัณฑ์
แผนพัฒนาท้องถิ่นสี่ปี (พ.ศ.๒๕๖๑-๒๕๖๔)

เทศบาลตำบลวิหารแดง

ที่	แผนงาน	หมวด	ประเภท	วัตถุประสงค์	เป้าหมาย (ผลผลิตของครุภัณฑ์)	งบประมาณและที่ผ่านมา				หน่วยงาน รับผิดชอบหลัก
						๒๕๖๑ (บาท)	๒๕๖๒ (บาท)	๒๕๖๓ (บาท)	๒๕๖๔ (บาท)	
๒๗	แผนงานสร้างความ เข้มแข็งฯ	ค่าครุภัณฑ์	ครุภัณฑ์สำนักงาน	เพื่อใช้ในการปฏิบัติงาน ของเทศบาล	โครงการจัดซื้อโต๊ะ ปฏิบัติงานพร้อมเก้าอี้	๗,๐๐๐	-	-	-	สำนักปลัด
๒๘	แผนงานสร้างความ เข้มแข็ง	ค่าครุภัณฑ์	ครุภัณฑ์ คอมพิวเตอร์	เพื่อใช้ในการปฏิบัติงาน ของเทศบาล	โครงการจัดซื้อคอมพิวเตอร์ สำหรับประมวลผล	๒๒,๐๐๐	-	-	-	สำนักปลัด
๒๙	แผนงานบริหารงาน ทั่วไป	ค่าครุภัณฑ์	ครุภัณฑ์สำนักงาน	เพื่อใช้ในการปฏิบัติงาน ของเทศบาล	โครงการจัดซื้อโต๊ะ ปฏิบัติงานพร้อมเก้าอี้	๒๗,๐๐๐	-	-	-	กองคลัง
๓๐	แผนงานบริหารงาน ทั่วไป	ค่าครุภัณฑ์	ครุภัณฑ์สำนักงาน	เพื่อใช้ในการปฏิบัติงาน ของเทศบาล	โครงการจัดซื้อตู้เก็บเอกสาร บานเลื่อน	๑๗,๐๐๐	-	-	-	กองคลัง
๓๑	แผนงานบริหารงาน ทั่วไป	ค่าครุภัณฑ์	ครุภัณฑ์ ยานพาหนะ	เพื่อใช้ในการปฏิบัติงาน ของเทศบาล	โครงการจัดซื้อ รถจักรยานยนต์ ๑๑๐ ซีซี	๓๘,๐๐๐	-	-	-	กองคลัง
๓๒	แผนงานบริหารงาน ทั่วไป	ค่าครุภัณฑ์	ครุภัณฑ์ คอมพิวเตอร์	เพื่อใช้ในการปฏิบัติงาน ของเทศบาล	โครงการจัดซื้อเครื่อง คอมพิวเตอร์สำหรับ ประมวลผล แบบที่ ๒	๓๐,๐๐๐	-	-	-	กองคลัง
๓๓	แผนงานบริหารงาน ทั่วไป	ค่าครุภัณฑ์	ครุภัณฑ์ คอมพิวเตอร์	เพื่อใช้ในการปฏิบัติงาน ของเทศบาล	โครงการจัดซื้อเครื่องพิมพ์ Multifunction แบบฉีด หมึก	๗,๗๐๐	-	-	-	กองคลัง
๓๔	แผนงานบริหารงาน ทั่วไป	ค่าครุภัณฑ์	ครุภัณฑ์ คอมพิวเตอร์	เพื่อใช้ในการปฏิบัติงาน ของเทศบาล	โครงการจัดซื้อเครื่องสำรอง ไฟ ขนาด ๘๐๐ วีเอ	๒,๘๐๐	-	-	-	กองคลัง
๓๕	แผนงานบริหารงาน ทั่วไป	ค่าครุภัณฑ์	ครุภัณฑ์สำนักงาน	เพื่อใช้ในการปฏิบัติงาน ของเทศบาล	โครงการจัดซื้อโต๊ะพับ อเนกประสงค์	๓๕,๐๐๐	-	-	-	สำนักปลัด

ส่วนที่ ๕ การติดตามและประเมินผล

๑. การติดตามและประเมินผลยุทธศาสตร์

๑.๑ กรอบและแนวทางในการติดตามและประเมินผล

๑) กรอบในการติดตามและประเมินผล

ด้วยรัฐธรรมนูญแห่งราชอาณาจักรไทย พุทธศักราช ๒๕๕๕ มาตรา ๒๓๘ วรรค ๓ บัญญัติให้องค์กรปกครองส่วนท้องถิ่นต้องรายงานผลการดำเนินงานต่อประชาชนในเรื่องการจัดทำงบประมาณ การใช้จ่ายและผลการดำเนินงานในรอบปี เพื่อให้ประชาชนมีส่วนร่วมในการตรวจสอบและกำกับการบริหารจัดการองค์กรปกครองส่วนท้องถิ่น ประกอบกับระเบียบกระทรวงมหาดไทย ว่าด้วยการจัดทำแผนพัฒนาขององค์กรปกครองส่วนท้องถิ่น พ.ศ. ๒๕๔๘ ข้อ ๒๘ ได้กำหนดองค์ประกอบของคณะติดตามและประเมินผลแผนพัฒนาท้องถิ่น ซึ่งประกอบด้วย สมาชิกสภาท้องถิ่นที่สภาท้องถิ่นคัดเลือกจำนวนสามคน ผู้แทนประชาคมท้องถิ่นที่ประชาคมท้องถิ่นคัดเลือกจำนวนสองคน ผู้แทนหน่วยงานที่เกี่ยวข้องที่ผู้บริหารท้องถิ่นคัดเลือกจำนวนสองคน หัวหน้าส่วนการบริหารที่คัดเลือกกันเองจำนวนสองคน ผู้ทรงคุณวุฒิที่ผู้บริหารท้องถิ่นคัดเลือกจำนวนสองคน โดยให้คณะกรรมการเลือกคณะกรรมการหนึ่งคนทำหน้าที่ประธานคณะกรรมการและกรรมการอีกหนึ่งคนทำหน้าที่เลขานุการของคณะกรรมการ โดยคณะกรรมการทั้งหมดให้มีวาระอยู่ในตำแหน่งคราวละสองปีและอาจได้รับการคัดเลือกอีกได้ และข้อ ๒๙ (๑) กำหนดแนวทาง วิธีการในการติดตามและประเมินผลแผนพัฒนา (๒) ดำเนินการติดตามและประเมินผลแผนพัฒนา (๔) แต่งตั้งคณะกรรมการหรือคณะทำงานเพื่อช่วยปฏิบัติงานตามที่เห็นสมควร และระเบียบกระทรวงมหาดไทย ว่าด้วยการจัดทำแผนพัฒนาขององค์กรปกครองส่วนท้องถิ่น (ฉบับที่ ๒) พ.ศ.๒๕๕๙ ข้อ ๑๓ ให้ยกเลิกความใน (๓) ของข้อ ๒๙ ระเบียบกระทรวงมหาดไทยว่าด้วยการจัดทำแผนพัฒนาขององค์กรปกครองส่วนท้องถิ่น พ.ศ. ๒๕๔๘ และให้ใช้ข้อความต่อไปนี้แทน

“(๓) รายงานผลและเสนอความเห็นซึ่งได้จากการติดตามและประเมินผลแผนพัฒนาต่อผู้บริหารท้องถิ่น เพื่อให้ผู้บริหารท้องถิ่นเสนอต่อสภาท้องถิ่น และคณะกรรมการพัฒนาท้องถิ่น พร้อมทั้งประกาศผล การติดตามและประเมินผลแผนพัฒนาให้ประชาชนในท้องถิ่นทราบในที่เปิดเผยภายในสิบห้าวัน นับแต่วันรายงานผลและเสนอความเห็นดังกล่าวและต้องปิดประกาศไว้เป็นระยะเวลาไม่น้อยกว่าสามสิบวัน โดยอย่างน้อยปีละสองครั้งภายในเดือนเมษายนและภายในเดือนตุลาคมของทุกปี”

คณะกรรมการติดตามและประเมินผลแผนพัฒนาเทศบาลตำบลวิหารแดง ได้รับการแต่งตั้งตามระเบียบฯ ต้องกำหนดแนวทาง วิธีการติดตามและประเมินผลแผนพัฒนาองค์การบริหารส่วนตำบล โดยให้มีการประชุมกำหนดแนวทาง วิธีการในการติดตามและประเมินผลและออกพื้นที่ สุ่มตรวจติดตามประเมินผลโครงการ/กิจกรรมที่ดำเนินงาน เพื่อการติดตามและประเมินผลการใช้จ่ายงบประมาณของเทศบาลตำบลวิหารแดง และใช้แบบประเมินความพึงพอใจต่อการดำเนินงานของเทศบาลตำบลน้ำตกไทรโยค น้อย ดังนั้น เพื่อให้สอดคล้องกับระเบียบฯ และการจัดทำแผนพัฒนาท้องถิ่นสี่ปีให้สอดคล้องกับปัญหา ความต้องการและแนวทางการพัฒนาที่เหมาะสมกับพื้นที่และสถานการณ์ภายนอก จึงต้องมีการติดตามและประเมินผลแผนพัฒนาเทศบาลตำบลวิหารแดง ปีงบประมาณ พ.ศ.๒๕๖๐ ขึ้น และสรุปรายงานผลเสนอต่อนายกเทศมนตรีตำบลวิหารแดง เพื่อนายกเทศมนตรีตำบลวิหารแดงเสนอต่อสภาเทศบาล คณะกรรมการพัฒนาเทศบาลตำบลวิหารแดงและประกาศผลการติดตามและประเมินผลแผนพัฒนาให้ประชาชนในเขตเทศบาลตำบลวิหารแดง ทราบโดยทั่วกันตามลำดับต่อไป

ปัจจุบันการติดตามและประเมินผลนั้นมีความสำคัญและจำเป็นต่อการบริหารงานเป็นอย่างยิ่ง เนื่องจากการติดตามและประเมินผลเป็นการประเมินผลงานการปฏิบัติงานของปีที่ผ่านมา ว่ามีความสอดคล้องกับแผนงานที่ได้วางเอาไว้หรือไม่ รวมทั้งการมีส่วนร่วมของภาคประชาชนอย่างแท้จริง เทศบาลตำบลน้ำตกไทรโยคน้อย ในฐานะองค์กรปกครองส่วนท้องถิ่นมีภาระหน้าที่ที่จะต้องให้การบริการแก่ประชาชน จึงจำเป็นที่จะต้องมีการจัดทำแผนติดตามและประเมินผล เพื่อวัดถึงประสิทธิภาพ ประสิทธิผลของการดำเนินการในด้านต่างๆ เพื่อใช้เปรียบเทียบการทำงานของปีที่ผ่านมาอีกด้วย

๒) แนวทางในการติดตามและประเมินผล

การติดตามและประเมินผลแผนพัฒนา เป็นเครื่องมือที่จำเป็นในการปรับปรุงประสิทธิภาพของโครงการที่ดำเนินการอยู่ โดยที่การติดตาม หมายถึง กิจกรรมภายในโครงการซึ่งถูกออกแบบมาเพื่อให้ข้อมูลป้อนกลับเกี่ยวกับการดำเนินโครงการ/กิจกรรม ปัญหาที่กำลังเผชิญอยู่ ประสิทธิภาพของวิธีการดำเนินงานให้ลุล่วง ค่าใช้จ่ายโครงการ/กิจกรรมสูงเกินกว่าที่กำหนดไว้ กลุ่มเป้าหมายหลักของโครงการ/กิจกรรมไม่ได้รับประโยชน์หรือได้รับน้อยกว่าที่ควรจะเป็น เกิดปัญหาในการควบคุมคุณภาพของการดำเนินงาน เสียเวลาในการตรวจสอบความขัดแย้งในการปฏิบัติงานภายในหน่วยงานหรือระหว่างหน่วยงาน กลุ่มเป้าหมายที่ได้รับประโยชน์จากโครงการ/กิจกรรม การประเมินผล คือ การตรวจสอบผลการดำเนินงานในระหว่างที่กำลังดำเนินการหรือภายหลังที่การดำเนินการสำเร็จเสร็จสิ้นไปแล้ว ซึ่งการประเมินผล เป็นสิ่งจำเป็นเช่นเดียวกับการติดตาม การประเมินผลแผนงานจะเป็นการบ่งชี้ว่าแผนงานที่กำหนดไว้ได้มีการปฏิบัติหรือไม่ อย่างไรอันเป็นตัวชี้วัดว่าแผนงานที่ได้ดำเนินการไปแล้วนั้นให้ผลเป็นอย่างไร นำไปสู่ความสำเร็จตามแผนงานที่กำหนดไว้หรือไม่ ซึ่งผลที่ได้จากการติดตามและประเมินผลถือว่าเป็นข้อมูลย้อนกลับที่สามารถนำไปใช้ในการปรับปรุงและตัดสินใจในการจัดทำแผนพัฒนาท้องถิ่นต่อไป

๑.๒ ระเบียบ วิธีการและเครื่องมือที่ใช้ในการติดตามและประเมินผล

๑) ระเบียบที่ใช้ในการติดตามและประเมินผล

ระเบียบกระทรวงมหาดไทย ว่าด้วยการจัดทำแผนพัฒนาขององค์กรปกครองส่วนท้องถิ่น พ.ศ. ๒๕๔๘ ข้อ ๒๘ ได้กำหนดองค์ประกอบของคณะติดตามและประเมินผลแผนพัฒนาท้องถิ่น ซึ่งประกอบด้วย สมาชิกสภาท้องถิ่นที่สภาท้องถิ่นคัดเลือกจำนวนสามคน ผู้แทนประชาคมท้องถิ่นที่ประชาคมท้องถิ่นคัดเลือกจำนวนสองคน ผู้แทนหน่วยงานที่เกี่ยวข้องที่ผู้บริหารท้องถิ่นคัดเลือกจำนวนสองคน หัวหน้าส่วนการบริหารที่คัดเลือกกันเองจำนวนสองคน ผู้ทรงคุณวุฒิที่ผู้บริหารท้องถิ่นคัดเลือกจำนวนสองคน โดยให้คณะกรรมการเลือกคณะกรรมการหนึ่งคนทำหน้าที่ประธานคณะกรรมการและกรรมการอีกหนึ่งคนทำหน้าที่เลขานุการของคณะกรรมการ โดยคณะกรรมการทั้งหมดให้มีวาระอยู่ในตำแหน่งคราวละสองปีและอาจได้รับการคัดเลือกอีกได้ และข้อ ๒๙ (๑) กำหนดแนวทาง วิธีการในการติดตามและประเมินผลแผนพัฒนา (๒) ดำเนินการติดตามและประเมินผลแผนพัฒนา (๔) แต่งตั้งคณะกรรมการหรือคณะทำงานเพื่อช่วยปฏิบัติงานตามที่เห็นสมควร

ระเบียบกระทรวงมหาดไทย ว่าด้วยการจัดทำแผนพัฒนาขององค์กรปกครองส่วนท้องถิ่น (ฉบับที่ ๒) พ.ศ. ๒๕๕๙ ข้อ ๑๓ ให้ยกเลิกความใน (๓) ของข้อ ๒๙ ระเบียบกระทรวงมหาดไทยว่าด้วยการจัดทำแผนพัฒนาขององค์กรปกครองส่วนท้องถิ่น พ.ศ. ๒๕๔๘ และให้ใช้ข้อความต่อไปนี้แทน

“(๓) รายงานผลและเสนอความเห็นซึ่งได้จากการติดตามและประเมินผลแผนพัฒนาต่อผู้บริหารท้องถิ่น เพื่อให้ผู้บริหารท้องถิ่นเสนอต่อสภาท้องถิ่น และคณะกรรมการพัฒนาท้องถิ่น พร้อมทั้งประกาศผล การติดตามและประเมินผลแผนพัฒนาให้ประชาชนในท้องถิ่นทราบในที่เปิดเผยภายในสิบห้า

วัน นับแต่วันรายงานผลและเสนอความเห็นดังกล่าวและต้องปิดประกาศไว้เป็นระยะเวลาไม่น้อยกว่าสามสิบวัน โดยอย่างน้อยปีละสองครั้งภายในเดือนเมษายนและภายในเดือนตุลาคมของทุกปี”

๒) วิธีการในการติดตามและประเมินผล

การติดตามและประเมินผลยุทธศาสตร์ เป็นการตรวจสอบในระหว่างดำเนินการดำเนินโครงการพัฒนาและกิจกรรมที่ดำเนินการจริงทั้งหมดในพื้นที่ขององค์กรปกครองส่วนท้องถิ่นประจำปีงบประมาณนั้นว่า สามารถเป็นไปตามเป้าหมายที่ตั้งไว้ได้หรือไม่ เพื่อให้บุคลากรที่เกี่ยวข้องสามารถระดมความคิดในการปรับเปลี่ยนวิธีการดำเนินงานที่จะสามารถนำไปสู่การบรรลุแผนที่กำหนดไว้ได้ เครื่องมือที่ใช้ในการติดตามผลการดำเนินงาน ได้แก่ แบบติดตามผลการดำเนินงานของเทศบาลตำบลวิหารแดง ซึ่งประกอบไปด้วย การติดตามการดำเนินงานของโครงการ/กิจกรรมและการเปลี่ยนแปลงโครงการ/กิจกรรม การติดตามการใช้จ่ายงบประมาณ การติดตามโครงการ/กิจกรรมที่ได้รับเงินอุดหนุนเฉพาะกิจ ตลอดจนปัญหาและอุปสรรค ในการดำเนินงานการประเมินผลแผนยุทธศาสตร์การพัฒนา เป็นการตรวจสอบผลที่เกิดขึ้นจริงเมื่อดำเนินโครงการ/กิจกรรมแล้วเสร็จ เปรียบเทียบกับวัตถุประสงค์ที่กำหนดไว้ โดยเครื่องมือที่ใช้ในการประเมินผล ได้แก่ แบบประเมินความพึงพอใจของผู้ที่เกี่ยวข้องต่อผลการดำเนินงานเทศบาลตำบลน้ำตกไพรโยคน้อยในภาพรวม ความพึงพอใจของผู้ที่เกี่ยวข้องต่อผลการดำเนินงานในแต่ละยุทธศาสตร์และประเด็นการพัฒนารวมทั้งการเปลี่ยนแปลงของชุมชนตามตัวชี้วัดที่กำหนดไว้ อีกทั้งการติดตามและประเมินผลด้วยระบบ e-plan ซึ่งเทศบาลตำบลน้ำตกไพรโยคน้อย โดยคณะกรรมการติดตามและประเมินผล มีวิธีการติดตามและประเมินผล ดังนี้

๑.๑ การกำหนดช่วงเวลาในการติดตามและประเมินผล

คณะกรรมการติดตามและประเมินผล กำหนดช่วงเวลาในการติดตามและประเมินผลโครงการ/กิจกรรม โดยคำนึงถึงความเหมาะสมของแต่ละโครงการ/กิจกรรม ทั้งนี้ กำหนดให้มีการติดตามและประเมินผลการดำเนินงานโครงการ/กิจกรรมทุกครั้งที่ยังดำเนินการแล้วเสร็จและสรุปเป็นรายไตรมาส ระยะเวลาหกเดือน และรายงานให้ผู้บริหารทราบ เมื่อสิ้นปีงบประมาณให้ดำเนินการประชุมคณะกรรมการติดตามและประเมินผลอีกครั้งพร้อมสรุปผลในภาพรวมอย่างน้อยปีละ ๒ ครั้ง แล้วรายงานผลและเสนอความเห็นซึ่งได้จากการติดตามและประเมินผลต่อผู้บริหารท้องถิ่น เพื่อให้ผู้บริหารท้องถิ่นนำเสนอสภาท้องถิ่น คณะกรรมการพัฒนาท้องถิ่นและประกาศผลการติดตามและประเมินผลแผนพัฒนาให้ประชาชนในเขตเทศบาลตำบลวิหารแดง ทราบโดยทั่วกันอย่างน้อยปีละ ๒ ครั้ง ภายในเดือนเมษายนและภายในเดือนตุลาคมของทุกปีและปิดประกาศไม่น้อยกว่า ๓๐ วัน

๑.๓ กำหนดเครื่องมือที่ใช้ในการติดตามและประเมินผล

๑) เครื่องมือที่ใช้ในการติดตามและประเมินผล

ตามรัฐธรรมนูญแห่งราชอาณาจักรไทย พุทธศักราช ๒๕๕๐ มาตรา ๒๘๗ วรรค ๓ บัญญัติให้องค์กรปกครองส่วนท้องถิ่นต้องรายงานผลการดำเนินงานต่อประชาชนในเรื่องการจัดทำงบประมาณ การใช้จ่ายและผลการดำเนินงานในรอบปี เพื่อให้ประชาชนมีส่วนร่วมในการตรวจสอบและกำกับการบริหารจัดการองค์กรปกครองส่วนท้องถิ่นประกอบกับตามระเบียบกระทรวงมหาดไทย ว่าด้วยการจัดทำแผนพัฒนาขององค์กรปกครองส่วนท้องถิ่น (ฉบับที่ ๒) พ.ศ.๒๕๕๙ กำหนดให้องค์กรปกครองส่วนท้องถิ่น ต้องจัดทำแผนพัฒนาท้องถิ่นสี่ปี และแผนการดำเนินงาน เพื่อเป็นเครื่องมือในการใช้งบประมาณ วัสดุ อุปกรณ์และทรัพยากรต่างๆ ได้อย่างมีประสิทธิภาพและประสิทธิผล มีความโปร่งใส เกิดประโยชน์สูงสุดแก่ท้องถิ่นและตอบสนองความต้องการของประชาชน ถึงแม้ว่าองค์กรปกครองส่วนท้องถิ่นจะมีแผนพัฒนาท้องถิ่นที่ดีสักเพียงไรก็ตามแต่หากไม่สามารถบังคับซึ่งผลการดำเนินงานที่เกิดขึ้นได้ ก็ไม่สามารถที่จะบ่งบอกความสำเร็จของแผนพัฒนาท้องถิ่นได้

๒. การติดตามและประเมินผลโครงการ

๒.๑ กรอบและแนวทางในการติดตามและประเมินผล

การติดตามการดำเนินงานของ เทศบาลตำบลวิหารแดง อาจกระทำได้หลายวิธี เช่น ศึกษาจากรายงาน ต่างๆ ที่เกี่ยวข้อง และได้แต่งตั้งคณะกรรมการติดตามและประเมินผลแผนพัฒนาท้องถิ่น เพื่อตรวจติดตามผลการดำเนินงาน ตามที่ได้รับมอบหมายว่างานลุล่วงไปแล้วเพียงใด สามารถดำเนินการตามแผนที่กำหนดไว้แล้วหรือไม่ ซึ่งปัญหาข้อขัดข้องอย่างไร โดยกระทำอย่างน้อยปีละ ๒ ครั้ง

การประเมินผลจัดให้มีการประเมินผลอย่างน้อยปีละ ๒ ครั้ง ภายในเดือนเมษายนและภายในเดือนตุลาคมของทุกปี เพื่อสำรวจผลว่าได้ตามวัตถุประสงค์ที่วางไว้หรือไม่ สำหรับหลักเกณฑ์กว้างๆที่ใช้เป็นเครื่องมือในการวัดหรือประเมินผล เช่น จำนวนโครงการที่มีการดำเนินงาน ผลจากการดำเนินการตามโครงการต่างๆ หรือปัญหาความต้องการของประชาชน เป็นต้น

๑) วัตถุประสงค์

เพื่อให้ทราบแนวทางและกลไก ในการติดตามและประเมินผลการดำเนินงานตามยุทธศาสตร์ การพัฒนาและแผนพัฒนาท้องถิ่นสี่ปี อันจะเป็นประโยชน์ต่อการจัดทำแผนพัฒนาในปีต่อไปและเป็นการสร้างแนวทางการมีส่วนร่วมให้บรรลุวัตถุประสงค์ของแต่ละสาขาการพัฒนาที่กำหนดไว้

๒) การนำแผนไปสู่การปฏิบัติ การติดตามและประเมินผลแผนพัฒนา

- การนำแผนไปสู่การปฏิบัติ

เป็นการนำแผนงาน/โครงการที่ได้กำหนดไว้ในยุทธศาสตร์การพัฒนาและแผนพัฒนาท้องถิ่นสี่ปีไปดำเนินการให้เกิดผล โดยจะต้องกำหนดหน่วยงานรับผิดชอบและกำหนดวิธีการบริหารจัดการ

- การติดตาม

เป็นขั้นตอนในการตรวจสอบผลการดำเนินกิจกรรมของแผน/โครงการ ตามแผนพัฒนาว่าได้มีการปฏิบัติตามขั้นตอน/กิจกรรม ที่กำหนดไว้ในแผนงาน/โครงการหรือไม่ การใช้ทรัพยากรต่างๆ เป็นไปอย่างเหมาะสมเพียงใด อยู่ภายใต้ระยะเวลาและค่าใช้จ่ายที่กำหนดไว้หรือไม่

๓) การประเมินผล

เป็นขั้นตอนในการแสวงหาคำตอบว่าแผนงาน/โครงการที่นำไปปฏิบัติ บรรลุวัตถุประสงค์หรือไม่ อยู่ในระดับ หรือกล่าวอีกในหนึ่งเป็นการวัดระดับความสำเร็จและความล้มเหลวของการนำแผนงาน/โครงการตามแผนพัฒนาไปปฏิบัติ

๔) การติดตามและประเมินผลยุทธศาสตร์การพัฒนาและแผนพัฒนา

กำหนดองค์กรรับผิดชอบในการติดตามและประเมินผลการนำแผนพัฒนาท้องถิ่นสี่ปีไปปฏิบัติ โดยแต่งตั้งคณะทำงานไม่น้อยกว่า ๑ ชุด เพื่อให้ประชาชนได้ทราบความก้าวหน้าในการดำเนินงานของท้องถิ่น และสามารถร่วมติดตามประเมินผลการจัดทำแผนพัฒนา รวมทั้งให้ข้อเสนอแนะหรือเสนอความต้องการเพิ่มเติมแก่คณะทำงาน เพื่อนำมาใช้ในการปรับแผนพัฒนาท้องถิ่นสี่ปีต่อไป

การกำหนดวิธีการติดตามและประเมินผล

๑. กำหนดขั้นตอนในการติดตามผลการดำเนินงานของกิจกรรมของแผน/โครงการ ประกอบด้วย ๓ ขั้นตอน ดังนี้

- การจัดทำแผนการดำเนินงานโครงการ
- กำหนดกิจกรรมหลักที่ต้องจัดทำเพื่อให้โครงการแล้วเสร็จ
- เรียงลำดับกิจกรรมที่จะต้องดำเนินการตามลำดับก่อน-หลัง
- ประมาณเวลาที่จะต้องดำเนินการในแต่ละกิจกรรม
- พิจารณาการใช้จ่ายเงินในโครงการโดยพิจารณาเป็นรายกิจกรรม
- การติดตามและการควบคุมโครงการ

เป็นการตรวจสอบผลการดำเนินงานของกิจกรรมของโครงการ ในด้านระยะเวลาและค่าใช้จ่าย โดยเปรียบเทียบกับระยะเวลาและค่าใช้จ่ายที่ได้กำหนดไว้ในกิจกรรม โดยพิจารณาถึงความเหมาะสมของแต่ละโครงการประกอบ

- การรายงานผล

นำเสนอข้อมูลที่ได้จากการติดตามและควบคุมโครงการให้ผู้บริหารทราบถึงความก้าวหน้าและปัญหาอุปสรรคที่พบในการดำเนินกิจกรรมตามแผนงาน/โครงการ

๑. วิธีการประเมินผลระดับความสำเร็จและความล้มเหลวของแผนงาน/โครงการ สามารถประเมินความสำเร็จและความล้มเหลวได้เป็น ๓ ระดับ คือ

- ผลผลิต
- ผลลัพธ์
- ผลลัพธ์สุดท้าย

กำหนดช่วงระยะเวลาในการติดตามประเมิน คณะทำงานติดตามและประเมินผล กำหนดช่วงระยะเวลาในการติดตามประเมินผลแผนงาน/โครงการ โดยคำนึงถึงความเหมาะสมของแต่ละแผนงาน/โครงการ อย่างน้อยแผนงาน/โครงการละ ๒ ครั้ง และประเมินผลแผนงาน/โครงการ ในภาพรวมอย่างน้อย ๒ ครั้ง แล้วรายงานคณะกรรมการพัฒนาท้องถิ่นและสภาท้องถิ่นรวมทั้งติดประกาศให้ประชาชนได้ทราบโดยทั่วกัน

๒.๒ ระเบียบ วิธีในการและเครื่องมือที่ใช้ในการติดตามและประเมินผล

ระเบียบวิธีการจัดทำรายงานการติดตามและประเมินผลแผนพัฒนาท้องถิ่นสี่ปี (พ.ศ. ๒๕๖๑-๒๕๖๔) ของเทศบาลตำบลวิหารแดง คณะทำงานติดตามและประเมินผลแผนพัฒนาเทศบาลตำบลวิหารแดง ได้ศึกษาแนวทางการติดตามและประเมินผลการจัดทำและแปลงแผนไปสู่การปฏิบัติขององค์กรปกครองส่วนท้องถิ่น รายงานการติดตามและประเมินผลเกี่ยวกับการจัดทำรายงานผล ความพึงพอใจของผู้ตอบแบบสอบถามในภาพรวมและในประเด็นยุทธศาสตร์ในแต่ละประเด็นยุทธศาสตร์ รวม ๖ ยุทธศาสตร์ วิธีการติดตามและประเมินผลแผนพัฒนาท้องถิ่นสี่ปี (พ.ศ. ๒๕๖๑-๒๕๖๔) ของเทศบาลตำบลวิหารแดง เป็นการติดตามแผนดำเนินงานในภาพรวมในประเด็นแต่ละยุทธศาสตร์ รวม ๕ ยุทธศาสตร์ มีโครงการที่นำมาดำเนินการในปีงบประมาณ พ.ศ. ๒๕๕๙ รวม ๖๑ โครงการ โดยประเมินความพึงพอใจต่อผลการดำเนินงานของเทศบาลตำบลวิหารแดง ในภาพรวมในแต่ละประเด็นยุทธศาสตร์ ซึ่งในการติดตามและประเมินผลในครั้งนี้ ได้สอบถามความพึงพอใจของประชาชนเป็น ภาพรวมในพื้นที่ทั้ง ๙ หมู่บ้านซึ่งได้มีวิธีการและการนำเครื่องมือมาใช้ในการติดตามและประเมินผล แผนพัฒนาเทศบาลตำบลวิหารแดง ประจำปีงบประมาณ พ.ศ. ๒๕๕๙

๒.๓ กำหนดเครื่องมือที่ใช้ในการติดตามและประเมินผล

๑) เครื่องมือที่ใช้ในการติดตามและประเมินผลการดำเนินงาน

เครื่องมือของเทศบาลตำบลวิหารแดง ที่ใช้ในการติดตามและประเมินผลการดำเนินงาน คือการรวบรวมและออกแบบระบบการติดตามและประเมินผลได้แก่ การสัมภาษณ์ การสอบถาม การสังเกตการณ์ ในแต่ละยุทธศาสตร์ในภาพรวมเกณฑ์การให้คะแนนและแปลความหมาย มี ๓ ระดับ ระดับที่ ๓ พอใจมาก ระดับที่ ๒ พอใจ ระดับที่ ๑ ไม่พอใจ

๒) วิธีการประมวลผลข้อมูล

วิธีการประมวลผลข้อมูล ในการวิเคราะห์ข้อมูลของการติดตามและประเมินผลแผนพัฒนาเทศบาลตำบลวิหารแดง คณะทำงานได้รวบรวมแบบประเมินความพึงพอใจ มาดำเนินการวิเคราะห์ข้อมูล ดังนี้ ๑ ตรวจสอบความสมบูรณ์และความถูกต้องของการตอบ คำถามทุกฉบับ หลังจากดำเนินการเก็บรวบรวมข้อมูลแล้ว ๒ ประเมินผลโดยหาค่าเฉลี่ย (Percentage) ๓. การรายงานผลการติดตามและประเมินผล การติดตามและประเมินผลแผนพัฒนาท้องถิ่นสี่ปี (พ.ศ. ๒๕๖๑-๒๕๖๔) ของเทศบาลตำบลวิหารแดง มีการรายงานผลปีละ ๒ ครั้ง ภายในเดือนเมษายนและภายในเดือนตุลาคมของทุกปี

๓. สรุปผลการพัฒนาท้องถิ่นในภาพรวม

๓.๑ การวัดผลในเชิงปริมาณและเชิงคุณภาพ

ข้อ ๓๐ (๕) ระเบียบกระทรวงมหาดไทยว่าด้วยการจัดทำแผนพัฒนาขององค์กรปกครองส่วนท้องถิ่น พ.ศ. ๒๕๔๘ ฉบับที่ ๒ พ.ศ. ๒๕๕๙ กำหนดว่า ท้องถิ่นเสนอผลการติดตามและประเมินผลต่อสภาท้องถิ่น และคณะกรรมการพัฒนาท้องถิ่น ทั้งประกาศผลการติดตามและประเมินผลแผนพัฒนาให้ประชาชนในท้องถิ่นทราบในที่เปิดเผยภายในสิบห้าวันนับแต่วันที่ผู้บริหารท้องถิ่นเสนอผลการติดตามและประเมินผลดังกล่าว และต้องปิดประกาศโดยเปิดเผยไม่น้อยกว่าสามสิบวันปีละสองครั้งภายในเดือนเมษายนและภายในเดือนตุลาคมของทุกปี และ ข้อ ๒๙ (๓) กำหนดว่า องค์กรปกครองส่วนท้องถิ่นรายงานผลและเสนอความเห็นซึ่ง ได้จากการติดตามและประเมินผลแผนพัฒนาต่อผู้บริหารท้องถิ่น เพื่อให้ผู้บริหารท้องถิ่นเสนอต่อสภาท้องถิ่น และ คณะกรรมการพัฒนาท้องถิ่น ทั้งประกาศผลการติดตามและประเมินผลแผนพัฒนาให้ประชาชนในท้องถิ่น ทราบในที่เปิดเผยภายในสิบห้าวัน นับแต่วันรายงานผลและเสนอความเห็นดังกล่าวและต้องปิดประกาศไว้เป็น ระยะเวลาไม่น้อยกว่าสามสิบวัน อย่างน้อยปีละสองครั้งภายในเดือนเมษายนและภายในเดือนตุลาคมของทุกปี โดยใช้รูปแบบเชิงพรรณนา ซึ่งสามารถแสดงได้ทั้งการอธิบายเชิงสถิติ รูปภาพ กราฟ ข้อมูลต่าง ๆ

องค์กรปกครองส่วนท้องถิ่น จึงมีเครื่องมือที่สำคัญในการตรวจสอบการดำเนินงานว่าเป็นไปตามวัตถุประสงค์หรือบรรลุเป้าหมายหรือไม่ อย่างไร ซึ่ง “ระบบติดตาม” และ “ระบบประเมินผล” จะเป็นเครื่องมือในการนำข้อมูลต่างๆ มาปรับปรุงแก้ไขเพิ่มเติมหรือแม้แต่ยุติการดำเนินงาน โดยเครื่องมือที่ใช้ในการติดตามและประเมินผลมี ดังนี้

แบบที่ ๑ แบบช่วยกำกับการจัดทำแผนยุทธศาสตร์ของท้องถิ่นโดยตนเอง

คำชี้แจง : แบบที่ ๑ เป็นแบบประเมินตนเองในการจัดทำแผนพัฒนาท้องถิ่นสี่ปีขององค์กรปกครองส่วนท้องถิ่นได้ประกาศใช้แผนแล้ว

ชื่อองค์กรปกครองส่วนท้องถิ่น

ประเด็นการประเมิน	มีการดำเนินการ	ไม่มีการดำเนินการ
ส่วนที่ ๑ คณะกรรมการพัฒนาท้องถิ่น		
๑. มีการจัดตั้งคณะกรรมการพัฒนาท้องถิ่นเพื่อจัดทำแผนพัฒนาท้องถิ่น		
๒. มีการจัดประชุมคณะกรรมการพัฒนาท้องถิ่นเพื่อจัดทำแผนพัฒนาท้องถิ่น		
๓. มีการจัดประชุมอย่างต่อเนื่องสม่ำเสมอ		
๔. มีการจัดตั้งคณะกรรมการสนับสนุนการจัดทำแผนพัฒนาท้องถิ่น		
๕. มีการจัดประชุมคณะกรรมการสนับสนุนการจัดทำแผนพัฒนาท้องถิ่น		
๖. มีคณะกรรมการพัฒนาท้องถิ่นและประชาคมเมืองพิจารณาร่างแผนพัฒนาท้องถิ่นสี่ปี		
ส่วนที่ ๒ การจัดทำแผนพัฒนาท้องถิ่น		
๑. มีการรวบรวมข้อมูลและปัญหาสำคัญของท้องถิ่นมาจัดทำฐานข้อมูล		
๒. มีการเปิดโอกาสให้ประชาชนเข้ามามีส่วนร่วมในการจัดทำแผน		
๓. มีการวิเคราะห์ศักยภาพของท้องถิ่นเพื่อประเมินสถานการณ์การพัฒนาท้องถิ่น		
๔. มีการกำหนดวิสัยทัศน์และภารกิจหลักการพัฒนาท้องถิ่นที่สอดคล้องกับศักยภาพของท้องถิ่น		
๕. มีการกำหนดวิสัยทัศน์และภารกิจหลักการพัฒนาท้องถิ่นที่สอดคล้องกับยุทธศาสตร์จังหวัด		
๖. มีการกำหนดจุดมุ่งหมายเพื่อการพัฒนาที่ยั่งยืน		
๗. มีการกำหนดเป้าหมายการพัฒนาท้องถิ่น		
๘. มีการกำหนดยุทธศาสตร์การพัฒนาและกลยุทธ์การพัฒนา		
๙. มีการอนุมัติและประกาศใช้แผนพัฒนาท้องถิ่นสี่ปี		
๑๐. มีการกำหนดรูปแบบการติดตามประเมินผลแผนท้องถิ่นสี่ปี		
๑๑. มีการทบทวนแผนท้องถิ่นสี่ปี		

ภาคผนวก

แบบแนวทางการพิจารณาคุณภาพแผนยุทธศาสตร์และแผนพัฒนาท้องถิ่นสี่ปี ขององค์กรปกครองส่วนท้องถิ่น

การพิจารณาคุณภาพแผนยุทธศาสตร์การพัฒนาและแผนพัฒนาท้องถิ่นสี่ปีของ อปท.

ประเด็นพิจารณา	คะแนน
๑. ข้อมูลสภาพทั่วไปขององค์กรปกครองส่วนท้องถิ่น	๑๐
๒. การวิเคราะห์สภาพการณ์และศักยภาพ	๒๕
๓. ยุทธศาสตร์ ประกอบด้วย	๖๕
๓.๑ วิสัยทัศน์	(๕)
๓.๒ พันธกิจ	(๕)
๓.๓ ประเด็นยุทธศาสตร์	(๑๐)
๓.๔ เป้าประสงค์ของแต่ละประเด็นยุทธศาสตร์	(๕)
๓.๕ ตัวชี้วัดและค่าเป้าหมายของแต่ละประเด็นยุทธศาสตร์	(๑๕)
๓.๖ กลยุทธ์ของแต่ละประเด็นยุทธศาสตร์	(๑๕)
๓.๗ บัญชีรายการชุดโครงการของแต่ละประเด็นยุทธศาสตร์	(๑๐)
รวม	๑๐๐

ประเด็นพิจารณา	รายละเอียดหลักเกณฑ์	คะแนนเต็ม	คะแนนที่ได้
<p>๑. ข้อมูลสภาพทั่วไปของ อปท.</p>	<p>ควรประกอบด้วยข้อมูลดังนี้</p> <ul style="list-style-type: none"> - ข้อมูลการปกครอง ประชากร ทรัพยากร โครงสร้างพื้นฐาน สถานที่ท่องเที่ยว เป็นต้น และข้อมูลเชิงสถิติที่สำคัญ - การประชุมประชาคมหรือประชุมอื่นๆ ที่มีลักษณะคล้ายกัน - การสำรวจและจัดเก็บข้อมูลเพื่อการจัดทำแผนพัฒนาและ/หรือการใช้ข้อมูล จปฐ. - มีข้อมูลสรุปผลการดำเนินงานที่ผ่านมา(เพื่อดูการดำเนินงานในแต่ละปีที่ผ่านมามีการดำเนินการบรรลุเป้าหมายของยุทธศาสตร์ของแผนพัฒนามากน้อยเพียงใด) 	<p>๑๐ (๓) (๓) (๒) (๒)</p>	
<p>๒. การวิเคราะห์สภาพการณ์และศักยภาพ</p>	<p>ครอบคลุมการวิเคราะห์ข้อมูลที่สำคัญด้านเศรษฐกิจ สังคม และทรัพยากรธรรมชาติและสิ่งแวดล้อมและมีการวิเคราะห์เปรียบเทียบข้อมูลที่สำคัญเพื่อชี้ให้เห็นศักยภาพ ปัญหาและความต้องการ การวิเคราะห์ข้อมูลเพื่อการจัดทำแผนพัฒนาและ/หรือ จปฐ.</p> <ul style="list-style-type: none"> - ภาพรวมรายได้ครัวเรือน การสร้างอาชีพ - มีการวิเคราะห์ หรือเปรียบเทียบข้อมูลที่สำคัญของจังหวัดและแสดงให้เห็นศักยภาพและระดับความรุนแรงของปัญหา <p><input type="checkbox"/> การวิเคราะห์ข้อมูลสังคม</p> <ul style="list-style-type: none"> - ครอบคลุมการวิเคราะห์ข้อมูลที่สำคัญด้านสังคมเช่น แรงงาน การศึกษา สาธารณสุข ความยากจน อาชญากรรม ปัญหายาเสพติด เป็นต้น - มีการวิเคราะห์ หรือ เปรียบเทียบข้อมูลที่สำคัญของ อปท. และแสดงให้เห็นศักยภาพและระดับความรุนแรงของปัญหา <p><input type="checkbox"/> การวิเคราะห์ข้อมูลทรัพยากรและสิ่งแวดล้อม</p> <ul style="list-style-type: none"> - ครอบคลุมการวิเคราะห์ข้อมูลที่สำคัญ ด้านทรัพยากรธรรมชาติและสิ่งแวดล้อม - มีการนำเสนอให้เห็นถึงสภาพแวดล้อมทั้งภายในและภายนอกของ อปท. 	<p>๒๕ ๕ (๒) (๒) ๕ (๓) (๒) ๕ (๒) (๓)</p>	

ประเด็นพิจารณา	รายละเอียดหลักเกณฑ์	คะแนนเต็ม	คะแนนที่ได้
	<input type="checkbox"/> SWOT ต้องสอดคล้องกับโอกาสและศักยภาพของ อปท. - การวิเคราะห์ที่ต้องสอดคล้องกับการวิเคราะห์ข้อมูลพื้นฐาน - มีการจำแนกผลการวิเคราะห์ปัจจัยภายในภายนอกอย่างถูกต้อง <input type="checkbox"/> สรุปประเด็นปัญหาและความต้องการของประชาชนเชิงพื้นที่ - มีการประมวลปัญหาและความต้องการของ ประชาชนในพื้นที่โดยใช้ให้เห็นขนาดและความรุนแรงของปัญหาความร้องการ - มีการระบุปัญหาหรือความต้องการในเชิงพื้นที่หรือกลุ่มเป้าหมายที่ชัดเจน - การใช้แผนชุมชน/แผนหมู่บ้านเป็นส่วนประกอบในการจัดทำแผนพัฒนา	๕ (๓) (๒) ๖ (๒) (๒) (๒)	
๓. ยุทธศาสตร์ ๓.๑ วิสัยทัศน์	<input type="checkbox"/> มีลักษณะแสดงสถานภาพที่ อปท.ต้องการจะเป็นหรือบรรลุถึงในอนาคตอย่างชัดเจน สอดคล้องกับโอกาสและศักยภาพที่เป็นลักษณะเฉพาะของ อปท. - จุดเน้นและสิ่งที่ต้องการเป็นสอดคล้องกับข้อมูลที่นำเสนอ - มีความเป็นไปได้ตามศักยภาพและโอกาสของพื้นที่	๖๕ (๓) (๒)	
๓.๒ พันธกิจ	- แสดงถึงภารกิจที่ควรจะเป็น เพื่อนำไปสู่การบรรลุวิสัยทัศน์ - มีความเป็นไปได้ในเชิงคุณภาพหรือเชิงปริมาณ		
๓.๓ ประเด็นยุทธศาสตร์	<input type="checkbox"/> มีความชัดเจน สอดคล้องกับวิสัยทัศน์และเงื่อนไขเฉพาะของพื้นที่ - ยุทธศาสตร์แสดงถึงทิศทางพัฒนา - ยุทธศาสตร์เชื่อมโยงสอดคล้องกันและตอบสนองปัญหา ศักยภาพของ อปท. - มีความสอดคล้องกับนโยบายรัฐบาล แผนพัฒนาเศรษฐกิจและสังคมแห่งชาติ ยุทธศาสตร์การพัฒนาระดับ ยุทธศาสตร์การพัฒนาจังหวัด และกรอบยุทธศาสตร์การพัฒนาของ อปท.	๑๑ (๔) (๔) (๒)	

ประเด็นพิจารณา	รายละเอียดหลักเกณฑ์	คะแนนเต็ม	คะแนนที่ได้
๓.๔ เป้าประสงค์	<input type="checkbox"/> สอดคล้องกับประเด็นยุทธศาสตร์ <ul style="list-style-type: none"> - มีความสอดคล้องและสนับสนุนประเด็นยุทธศาสตร์ - มีความชัดเจนเป็นรูปธรรมแสดงให้เห็นว่ามีความต้องการที่จะบรรลุอะไรในช่วง ๕ ปี 	๕ (๓) (๒)	
๓.๕ ตัวชี้วัดและค่าเป้าหมายของแต่ละประเด็นยุทธศาสตร์	ตัวชี้วัดและค่าเป้าหมาย <input type="checkbox"/> ตัวชี้วัด <ul style="list-style-type: none"> - มีความชัดเจนสอดคล้องกับเป้าประสงค์และสะท้อนผลลัพธ์ตามเป้าประสงค์ - สามารถวัดได้ในเชิงปริมาณและคุณภาพ <input type="checkbox"/> ค่าเป้าหมาย <ul style="list-style-type: none"> - แสดงถึงความก้าวหน้าในแต่ละปี - มีความเป็นไปได้อยู่ในขีดความสามารถที่ทำได้ทั้งในด้านปริมาณ งบประมาณ เทคนิค 	๑๕ ๙ (๕) (๔) ๖ (๓) (๓)	
๓.๖ กลยุทธ์ของแต่ละประเด็นยุทธศาสตร์	<input type="checkbox"/> มีการกำหนดกลยุทธ์ของแต่ละประเด็นยุทธศาสตร์ที่สอดคล้องและสนับสนุนการบรรลุผลตามเป้าประสงค์ของแต่ละประเด็นยุทธศาสตร์และสอดคล้องกับลักษณะเฉพาะของแต่ละพื้นที่ <ul style="list-style-type: none"> - ประเด็นหรือแนวทางการพัฒนาเชื่อมโยงสอดคล้องกันและมีการบูรณาการกันในแต่ละยุทธศาสตร์และนำไปสู่การบรรลุเป้าประสงค์และยุทธศาสตร์ - มีการแสดงแนวทางการดำเนินงาน/วิธีการที่ชัดเจนเพื่อนำไปสู่การกำหนดแผนงานโครงการ 	๑๒ (๖) (๖)	
๓.๗ บัญชีรายการ/ชุดโครงการ	บัญชีรายการชุดโครงการ ประกอบด้วย <input type="checkbox"/> โครงการ/กิจกรรม <ul style="list-style-type: none"> - มีการวิเคราะห์ความคุ้มค่าและผลกระทบต่อสิ่งแวดล้อมของโครงการฯ ก่อนบรรจุในแผน - ความพอเพียงและชัดเจนของโครงการ/กิจกรรม - การจัดลำดับของโครงการฯ/กิจกรรม <input type="checkbox"/> โครงการสอดคล้องและตอบสนองกลยุทธ์อย่างชัดเจนและนำไปสู่ผลสำเร็จของเป้าประสงค์ <ul style="list-style-type: none"> - โครงการฯ มีสาระสอดคล้องและตอบสนองกลยุทธ์อย่างชัดเจนและนำไปสู่ผลสำเร็จของเป้าประสงค์ - มีโครงการฯ ครบถ้วนทั้ง ๓ ปี(ในภาพรวมของแผน) 	๑๓ ๘ (๓) (๓) (๒) ๕ (๓) (๒)	

หมายเหตุ: ๑. คณะกรรมการติดตามและประเมินผล ประเมินผลจาก เอกสาร รายงาน แบบสอบถามฯ ที่เกี่ยวข้อง
๑. คณะกรรมการติดตามและประเมินผล สามารถนำประเด็นการพิจารณาและรายละเอียดหลักเกณฑ์ไปเป็นกรอบในการจัดทำแนวทาง วิธีการประเมินผลแผนพัฒนาท้องถิ่นประจำปีได้

๔.๑ กรอบและแนวทางในการติดตามและประเมินผล

แบบ 1 แบบกำกับการจัดทำแผนยุทธศาสตร์ขององค์กรปกครองส่วนท้องถิ่น

คำชี้แจง : แบบที่ 1 เป็นแบบประเมินตนเองในการจัดทำแผนยุทธศาสตร์ขององค์กรปกครองส่วนท้องถิ่นโดยจะทำการประเมินและรายงานทุก ๆ ครั้ง หลังจากที่องค์กรปกครองส่วนท้องถิ่นได้ประกาศใช้แผนยุทธศาสตร์แล้ว

ชื่อ องค์กรปกครองส่วนท้องถิ่น เทศบาลตำบลวิหารแดง อำเภอวิหารแดง จังหวัดสระบุรี

ประเด็นการประเมิน	มี การดำเนินงาน	ไม่มี การดำเนินงาน
ส่วนที่ 1 คณะกรรมการพัฒนาท้องถิ่น		
1. มีการจัดตั้งคณะกรรมการพัฒนาท้องถิ่นเพื่อจัดทำแผนพัฒนาท้องถิ่น		
2. มีการจัดประชุมคณะกรรมการพัฒนาท้องถิ่นเพื่อจัดทำแผนพัฒนาท้องถิ่น		
3. มีการจัดประชุมอย่างต่อเนื่องสม่ำเสมอ		
4. มีการจัดตั้งคณะกรรมการสนับสนุนการจัดทำแผนพัฒนาท้องถิ่น		
5. มีการจัดประชุมคณะกรรมการสนับสนุนการจัดทำแผนพัฒนาท้องถิ่น		
6. มีคณะกรรมการพัฒนาท้องถิ่นและประชาคมท้องถิ่นพิจารณาร่างแผนยุทธศาสตร์การพัฒนา		
ส่วนที่ 2 การจัดทำแผนการพัฒนาท้องถิ่น		
7. มีการรวบรวมข้อมูลและปัญหาสำคัญของท้องถิ่นมาจัดทำฐานข้อมูล		
8. มีการเปิดโอกาสให้ประชาชนเข้ามามีส่วนร่วมในการจัดทำแผน		
9. มีการวิเคราะห์ศักยภาพของท้องถิ่น (SWOT) เพื่อประเมินสถานการณ์การพัฒนาท้องถิ่น		
10. มีการกำหนดวิสัยทัศน์และภารกิจหลักการพัฒนาท้องถิ่นที่สอดคล้องกับศักยภาพของท้องถิ่น		
11. มีการกำหนดวิสัยทัศน์และภารกิจหลักการพัฒนาท้องถิ่นที่สอดคล้องกับยุทธศาสตร์จังหวัด		
12. มีการกำหนดจุดมุ่งหมายเพื่อการพัฒนาที่ยั่งยืน		
13. มีการกำหนดเป้าหมายการพัฒนาท้องถิ่น		
14. มีการกำหนดยุทธศาสตร์การพัฒนาและแนวทางการพัฒนา		
15. มีการกำหนดยุทธศาสตร์ที่สอดคล้องกับยุทธศาสตร์ของจังหวัด		
16. มีการอนุมัติและประกาศใช้แผนยุทธศาสตร์การพัฒนา		

17. มีการจัดทำบัญชีกลุ่มโครงการในแผนยุทธศาสตร์

18. มีการกำหนดรูปแบบการติดตามประเมินผลแผนยุทธศาสตร์

19. มีการทบทวนแผนยุทธศาสตร์หรือไม่

๔.๒ กรอบและวิธีการในการและเครื่องมือที่ใช้ในการติดตามและประเมินผล

๑. ผลการดำเนินงานในแต่ละยุทธศาสตร์

ยุทธศาสตร์ที่ ๑ การพัฒนาด้าน.....

- ๑) ความพึงพอใจของผู้เกี่ยวข้อง สํารวจความคิดเห็น.....คน

ประเด็น	คะแนนความพึงพอใจ (เต็ม ๑๐ คะแนน)
๑) มีการเปิดโอกาสให้ประชาชนมีส่วนร่วมในโครงการ /กิจกรรม	
๒) มีการประชาสัมพันธ์ให้ประชาชนรับรู้ข้อมูลของโครงการ /กิจกรรม	
๓) มีการเปิดโอกาสให้ประชาชนแสดงความคิดเห็นในโครงการ /กิจกรรม	
๔) มีการรายงานผลการดำเนินงานของโครงการ /กิจกรรมให้ประชาชนทราบ	
๕) การเปิดโอกาสให้ประชาชนตรวจสอบการดำเนินโครงการ /กิจกรรม	
๖) การดำเนินงานเป็นไปตามระยะเวลาที่กำหนด	
๗) ผลการดำเนินโครงการ /กิจกรรมนำไปสู่การแก้ไขปัญหาของประชาชนในท้องถิ่น	
๘) ประโยชน์ที่ประชาชนได้รับจากการดำเนินโครงการ /กิจกรรม	
ภาพรวม	

๒. การเปลี่ยนแปลงของชุมชนตามตัวชี้วัดที่เลือก

ตัวชี้วัดที่เลือก	หน่วย	ผลการดำเนินงาน		
		ก่อน ดำเนินการ (จำนวน)	หลัง ดำเนินการ (จำนวน)	เพิ่ม/ลด
๑.				
๒.				
๓.				

๓. ผลการดำเนินงานในแต่ละยุทธศาสตร์

เกณฑ์การพิจารณา : หากค่าคะแนนเฉลี่ยความพึงพอใจเท่ากับ ๐ หรือใกล้ ๐ แสดงว่าผลการดำเนินงานตามแผนยุทธศาสตร์ของ อปท. ไม่ประสบความสำเร็จ หากค่าคะแนนความพึงพอใจเท่ากับ ๕ แสดงว่าผลการดำเนินงานในยุทธศาสตร์นั้นๆ ประสบความสำเร็จปานกลาง และหากค่าคะแนนเท่ากับ ๑๐ หรือใกล้เคียง แสดงว่าผลดำเนินงานตามแผนยุทธศาสตร์ของ อปท. ในยุทธศาสตร์นั้นๆ ประสบผลสำเร็จมากที่สุด

๔. การเปลี่ยนแปลงของชุมชนตามตัวชี้วัดที่เลือก

เกณฑ์การพิจารณา : เปรียบเทียบกับข้อมูลในปีก่อนหน้า โดย (๑) กรณี อปท.เลือกตัวชี้วัดที่เมื่อหน่วยที่วัดเพิ่มแสดงว่าชุมชนมีการเปลี่ยนแปลงไปในทางที่ดี เช่น รายได้ครัวเรือนที่มีไฟฟ้าใช้ เกณฑ์ในการพิจารณาจะพิจารณาว่า หลังดำเนินการตามแผนนั้นๆ แล้วหน่วยที่ทำการวัดเพิ่มขึ้นหรือไม่ ถ้าเพิ่มแสดงว่า อปท.สามารถดำเนินงานได้ตามแผนที่กำหนด แต่หากว่าหน่วยวัดเท่าเดิม หรือลดลง แสดงว่า อปท.ไม่สามารถดำเนินงานได้ตามแผน

๓ ตารางแสดงจำนวนความถี่ และร้อยละของระดับความพึงพอใจต่อผลการดำเนินงานในภาพรวม

ประเด็น	พอใจมาก		พอใจ		ไม่พอใจ		รวม	
	จำนวน (คน)	ร้อยละ	จำนวน (คน)	ร้อยละ	จำนวน (คน)	ร้อยละ	จำนวน (คน)	ร้อยละ
๑) มีการเปิดโอกาสให้ประชาชนมีส่วนร่วมในโครงการ /กิจกรรม								
๒) มีการประชาสัมพันธ์ให้ประชาชนรับรู้ข้อมูลของโครงการ /กิจกรรม								
๓) มีการเปิดโอกาสให้ประชาชนแสดงความคิดเห็นในโครงการ /กิจกรรม								
๔) มีการรายงานผลการดำเนินงานของโครงการ /กิจกรรมต่อสาธารณะ								
๕) มีความโปร่งใสในการดำเนินโครงการ /กิจกรรม								
๖) การดำเนินงานเป็นไปตามระยะเวลาที่กำหนด								
๗) ผลการดำเนินโครงการ /กิจกรรมนำไปสู่การแก้ไขปัญหา								
๘) การแก้ไขปัญหา และการตอบสนองความต้องการของประชาชน								
๙) ประโยชน์ที่ประชาชนได้รับจากการดำเนินโครงการ /กิจกรรม								
ค่าเฉลี่ยระดับความพึงพอใจในภาพรวม								

เกณฑ์การพิจารณา : หากสัดส่วนของประชาชนที่พอใจและพอใจมากมีมากกว่าร้อยละ ๕๐ แสดงว่าองค์กรปกครองส่วนท้องถิ่นสามารถดำเนินงานได้บรรลุตามเป้าหมายที่กำหนด แต่ถ้าหากมีร้อยละของประชาชนที่พอใจปานกลางและพอใจมากน้อยกว่าร้อยละ ๕๐ แสดงว่าองค์กรปกครองส่วนท้องถิ่นไม่สามารถดำเนินงานได้บรรลุตามเป้าหมายที่กำหนด



ประกาศเทศบาลตำบลวิหารแดง
เรื่อง ประกาศใช้แผนพัฒนาท้องถิ่นสี่ปี พ.ศ.๒๕๖๑ - ๒๕๖๔

ด้วย คณะกรรมการพัฒนาเทศบาลฯ และคณะกรรมการสนับสนุนการจัดทำแผนพัฒนาเทศบาลฯ ของเทศบาลตำบลวิหารแดง ได้ดำเนินการจัดทำร่างแผนพัฒนาท้องถิ่นสี่ปี พ.ศ.๒๕๖๑-๒๕๖๔ ตามขั้นตอนแห่งระเบียบกระทรวงมหาดไทยว่าด้วยการจัดทำแผนพัฒนาขององค์กรปกครองส่วนท้องถิ่น (ฉบับที่ ๒) พ.ศ.๒๕๕๙ ทุกประการ และคณะกรรมการพัฒนาเทศบาลฯ ได้ให้ความเห็นชอบร่างแผนพัฒนาท้องถิ่นสี่ปี พ.ศ.๒๕๖๑-๒๕๖๔ ในคราวประชุม ครั้งที่ ๑/๒๕๕๙ เมื่อวันที่ ๒๘ ตุลาคม ๒๕๕๙ ไปแล้วนั้น

อาศัยอำนาจตามข้อ ๑๗ (๔) แห่งระเบียบกระทรวงมหาดไทยว่าด้วยการจัดทำแผนพัฒนาขององค์กรปกครองส่วนท้องถิ่น (ฉบับที่ ๒) พ.ศ.๒๕๕๙ ผู้บริหารเทศบาลตำบลวิหารแดง ได้อนุมัติและประกาศใช้แผนพัฒนาท้องถิ่นสี่ปี พ.ศ.๒๕๖๑-๒๕๖๔ จึงประกาศให้ทราบโดยทั่วกัน

จึงประกาศให้ทราบโดยทั่วกัน

ประกาศ ณ วันที่ ๓๑ ตุลาคม พ.ศ.๒๕๕๙

(นางอรนุช คุวิจิตรสุวรรณ)
นายกเทศมนตรีตำบลวิหารแดง