



# แผนพัฒนาท้องถิ่น พ.ศ. ๒๕๖๖ - ๒๕๗๐

ของ  
องค์การบริหารส่วนตำบลคอกช้าง  
อำเภอสระใคร จังหวัดหนองคาย



ประกาศองค์การบริหารส่วนตำบลคอกช้าง  
เรื่อง การใช้แผนพัฒนาท้องถิ่น (พ.ศ. ๒๕๖๖ - ๒๕๗๐)

ด้วยองค์การบริหารส่วนตำบลคอกช้าง ได้ดำเนินการจัดทำแผนพัฒนาท้องถิ่น (พ.ศ. ๒๕๖๖ - ๒๕๗๐) ตามพระราชบัญญัติสภาตำบลและองค์การบริหารส่วนตำบล พ.ศ. ๒๕๓๗ แก้ไขเพิ่มเติมถึง (ฉบับที่ ๗) พ.ศ. ๒๕๖๒ มาตรา ๖๙/๑ พระราชบัญญัติกำหนดแผนและขั้นตอนการกระจายอำนาจให้แก่องค์กรปกครองส่วนท้องถิ่น พ.ศ. ๒๕๔๒ หมวด ๒ มาตรา ๑๖ (๑) ระเบียบกระทรวงมหาดไทย ว่าด้วยการจัดทำแผนพัฒนาขององค์กรปกครองส่วนท้องถิ่น พ.ศ. ๒๕๔๘ แก้ไขเพิ่มเติมถึง (ฉบับที่ ๓) พ.ศ. ๒๕๖๑ ประกอบกับหนังสือกระทรวงมหาดไทย ด่วนที่สุด ที่ มท ๐๘๑๐.๓/ว ๗๔๖๗ ลงวันที่ ๑๔ ธันวาคม ๒๕๖๓ เรื่อง แนวทางการจัดทำแผนพัฒนาท้องถิ่น (พ.ศ. ๒๕๖๖ - ๒๕๗๐) ขององค์กรปกครองส่วนท้องถิ่น โดยสภาองค์การบริหารส่วนตำบลคอกช้าง ได้พิจารณาและมีมติเห็นชอบร่างแผนพัฒนาท้องถิ่น (พ.ศ. ๒๕๖๖ - ๒๕๗๐) ในการประชุมสภาสมัยวิสามัญ สมัยที่ ๒/๒๕๖๔ เมื่อวันที่ ๒๓ กันยายน พ.ศ. ๒๕๖๔ และนายกององค์การบริหารส่วนตำบลคอกช้าง ได้อนุมัติร่างแผนพัฒนาท้องถิ่น (พ.ศ. ๒๕๖๖ - ๒๕๗๐) เป็นที่เรียบร้อยแล้ว

ดังนั้น เพื่อให้เป็นไปตามระเบียบกระทรวงมหาดไทย ว่าด้วยการจัดทำแผนพัฒนาขององค์กรปกครองส่วนท้องถิ่น พ.ศ. ๒๕๔๘ แก้ไขเพิ่มเติมถึง (ฉบับที่ ๓) พ.ศ. ๒๕๖๑ หมวด ๕ ข้อ ๒๔ ข้อ ๒๕ และเพื่อให้การบริหารงานขององค์การบริหารส่วนตำบลคอกช้างเป็นไปอย่างมีประสิทธิภาพ และสามารถนำแผนพัฒนาไปใช้ได้อย่างถูกต้อง รวมทั้งให้หน่วยงานที่เกี่ยวข้องและประชาชนทั่วไปได้รับทราบ องค์การบริหารส่วนตำบลคอกช้าง จึงประกาศใช้แผนพัฒนาท้องถิ่น (พ.ศ. ๒๕๖๖ - ๒๕๗๐) โดยให้มีผลนับตั้งแต่วันที่ ประกาศเป็นต้นไป

จึงประกาศให้ทราบโดยทั่วกัน

ประกาศ ณ วันที่ ๒๙ เดือน กันยายน พ.ศ. ๒๕๖๔

(นายกิตติ จันทศักดิ์)  
นายกองค์การบริหารส่วนตำบลคอกช้าง



## คำนำ

ด้วยระเบียบกระทรวงมหาดไทย ว่าด้วยการจัดทำแผนพัฒนาขององค์กรปกครองส่วนท้องถิ่น พ.ศ. ๒๕๔๘ แก้ไขเพิ่มเติมถึง (ฉบับที่ ๓) พ.ศ. ๒๕๖๑ ข้อ ๑๗ โดยให้ความสอดคล้องเชื่อมโยงกับแผนความต้องการอำเภอ แผนพัฒนาจังหวัด แผนพัฒนากลุ่มจังหวัด ตลอดจนสามารถบูรณาการแผนงาน/โครงการ/กิจกรรม และงบประมาณในพื้นที่ได้อย่างมีประสิทธิภาพ อันจะก่อให้เกิดประโยชน์สูงสุดให้กับประชาชน จึงดำเนินการทบทวนแผนพัฒนาท้องถิ่น พร้อมทั้งกำหนดระยะเวลาแผนพัฒนาท้องถิ่นเป็นระยะเวลาห้าปี (พ.ศ. ๒๕๖๖ - ๒๕๗๐) ตามหนังสือ ด่วนที่สุด ที่ มท ๐๘๐๘.๓/ว ๗๔๖๗ เรื่อง ชักซ้อมแนวทางการทบทวนแผนพัฒนาท้องถิ่น (พ.ศ. ๒๕๖๖ - ๒๕๗๐) ขององค์กรปกครองส่วนท้องถิ่น ลงวันที่ ๑๔ ธันวาคม ๒๕๖๓

“แผนพัฒนาท้องถิ่น” หมายความว่า แผนพัฒนาขององค์กรปกครองส่วนท้องถิ่น ที่กำหนดวิสัยทัศน์ ประเด็นยุทธศาสตร์ เป้าประสงค์ ตัวชี้วัด ค่าเป้าหมาย และกลยุทธ์ โดยสอดคล้องกับแผนพัฒนาจังหวัด ยุทธศาสตร์การพัฒนาขององค์กรปกครองส่วนท้องถิ่นในเขตจังหวัด แผนพัฒนาอำเภอ แผนพัฒนาหมู่บ้านหรือแผนชุมชน อันมีลักษณะเป็นการกำหนดรายละเอียดแผนงาน โครงการพัฒนาที่จัดทำขึ้นสำหรับปีงบประมาณแต่ละปี ซึ่งมีความต่อเนื่องและเป็นแผนก้าวหน้าและให้หมายความรวมถึงการเพิ่มเติมหรือเปลี่ยนแปลงแผนพัฒนาท้องถิ่นห้าปี

องค์การบริหารส่วนตำบลคอกช้าง ขอขอบคุณประชาชนทุกหมู่บ้าน กำนันตำบล ผู้ใหญ่บ้านทุกหมู่บ้าน กลุ่มอาชีพต่างๆ ผู้แทนหน่วยงานราชการ สมาชิกสภาองค์การบริหารส่วนตำบลคอกช้างทุกหมู่บ้าน และเจ้าหน้าที่องค์การบริหารส่วนตำบลคอกช้างทุกท่าน ที่ให้ความร่วมมือในการจัดทำประชาคมระดับหมู่บ้านและระดับตำบลเป็นอย่างดี คณะผู้จัดทำหวังเป็นอย่างยิ่งว่าการจัดทำแผนพัฒนาท้องถิ่น (พ.ศ. ๒๕๖๖ - ๒๕๗๐) ฉบับนี้จะได้ใช้เป็นแนวทางการจัดทำงบประมาณประจำปีและสามารถตอบสนองความต้องการของประชาชนในเขตองค์การบริหารส่วนตำบลคอกช้างอย่างมีประสิทธิภาพต่อไป

งานนโยบายและแผน  
องค์การบริหารส่วนตำบลคอกช้าง

## สารบัญ

เรื่อง	หน้า
<b>ส่วนที่ ๑</b> สภาพทั่วไปและข้อมูลพื้นฐาน	<b>๑</b>
๑. ด้านกายภาพ	๒
๒. ด้านการเมือง/การปกครอง	๕
๓. ประชากร	๕
๔. สภาพทางสังคม	๘
๕. ระบบบริการพื้นฐาน	๙
๖. ระบบเศรษฐกิจ	๑๑
๗. ศาสนา ประเพณี วัฒนธรรม	๑๓
๘. ทรัพยากรธรรมชาติ	๑๓
๙. อื่นๆ	๑๔
<b>ส่วนที่ ๒</b> ยุทธศาสตร์การพัฒนากองค์กรปกครองส่วนท้องถิ่น	<b>๑๗</b>
๑. ความสัมพันธ์ระหว่างแผนพัฒนาระดับมหภาค	๑๘
๒. ยุทธศาสตร์ขององค์กรปกครองส่วนท้องถิ่น	๓๓
๓. การวิเคราะห์เพื่อพัฒนาท้องถิ่น	๔๒
<b>ส่วนที่ ๓</b> การนำแผนพัฒนาท้องถิ่นไปสู่การปฏิบัติ	<b>๔๕</b>
๑. ยุทธศาสตร์การพัฒนาและแผนงาน	๔๖
๒. บัญชีโครงการพัฒนาท้องถิ่น (บัญชีสรุปโครงการพัฒนา ผ.๐๑)	๔๗
๓. บัญชีโครงการพัฒนาท้องถิ่น (บัญชีสรุปโครงการพัฒนา ผ.๐๑/๑)	๕๐
๔. บัญชีโครงการพัฒนาท้องถิ่น (รายละเอียดโครงการพัฒนา ผ.๐๒)	๕๑
๕. บัญชีโครงการพัฒนาท้องถิ่น (รายละเอียดโครงการพัฒนา ผ.๐๒/๑)	๑๘๘
๖. บัญชีโครงการพัฒนาท้องถิ่น (รายละเอียดโครงการพัฒนา ผ.๐๒/๒)	๒๐๗
๗. บัญชีโครงการพัฒนาท้องถิ่น (บัญชีครุภัณฑ์ ผ.๐๓)	๒๑๙
<b>ส่วนที่ ๔</b> การติดตามและประเมินผล	<b>๒๒๐</b>
๑. การติดตามและประเมินผลยุทธศาสตร์	๒๒๑
๒. การติดตามและประเมินผลโครงการ	๒๒๒
๓. สรุปผลการพัฒนาท้องถิ่น	๒๒๒
๔. ข้อเสนอแนะในการจัดทำแผนพัฒนาท้องถิ่นในอนาคต	๒๒๔

ส่วนที่ ๑

สภาพทั่วไปและข้อมูลพื้นฐาน

## ส่วนที่ ๑ สภาพทั่วไปและข้อมูลพื้นฐาน

### ๑. ด้านกายภาพ

#### ๑.๑ ที่ตั้งของหมู่บ้านหรือชุมชนหรือตำบล

องค์การบริหารส่วนตำบลคอกช้าง ตั้งอยู่เลขที่ ๑๑๑ หมู่ที่ ๙ ตำบลคอกช้าง อำเภอสระใคร จังหวัดหนองคาย ๔๓๑๐๐ โทรศัพท์ ๐-๔๒๔๑-๙๐๗๔ โทรสาร ๐-๔๒๔๑-๙๒๒๒ องค์การบริหารส่วนตำบลคอกช้าง มีเนื้อที่ทั้งหมดประมาณ ๓๖ ตารางกิโลเมตร หรือ ๓๖,๘๖๒ ไร่ มีระยะห่างจากอำเภอสระใคร ประมาณ ๒ กิโลเมตร ระยะห่างจากจังหวัดหนองคาย ประมาณ ๒๗ กิโลเมตร

ทิศเหนือ	จด ตำบลสระใคร	อำเภอสระใคร	จังหวัดหนองคาย
ทิศตะวันออก	จด ตำบลบ้านธาตุ	อำเภอเพ็ญ	จังหวัดอุดรธานี
ทิศใต้	จด ตำบลบ้านนาโพธิ์	อำเภอเพ็ญ	จังหวัดอุดรธานี
ทิศตะวันตก	จด ตำบลบ้านฝาง	อำเภอสระใคร	จังหวัดหนองคาย



รูปภาพ ๑ แผนที่องค์การบริหารส่วนตำบลคอกช้าง

#### ๑.๒ ลักษณะภูมิประเทศ

พื้นที่ส่วนใหญ่เป็นพื้นที่ราบลุ่มมากกว่า ๙๐% ลาดเอียงจากทิศเหนือลงสู่ทิศใต้ รองลงมาคือพื้นที่น้ำส่วนใหญ่ใช้เป็นที่ทำกินคือส่วนที่เป็นทุ่งนา

### ๑.๓ ลักษณะภูมิอากาศ

ลักษณะภูมิอากาศขององค์การบริหารส่วนตำบลคอกช้าง ขึ้นอยู่กับอิทธิพลของลมมรสุมที่พัดประจำฤดูกาล ซึ่งมี ๒ ชนิด มรสุมตะวันออกเฉียงเหนือ ซึ่งพัดพามวลอากาศเย็นและแห้งจากประเทศจีนเข้ามาปกคลุมประเทศไทยตั้งแต่ ประมาณกลางเดือนตุลาคมถึงประมาณเดือนกุมภาพันธ์ ซึ่งอยู่ในช่วงฤดูหนาวของประเทศไทย ทำให้มีอากาศหนาวเย็นและแห้งทั่วไป และมรสุมตะวันตกเฉียงใต้ที่พัดพามวลอากาศชื้นจากทะเลและ มหาสมุทรเขตกคลุมประเทศไทยในช่วงฤดูฝนประมาณกลางเดือนพฤษภาคมถึงประมาณกลางเดือนตุลาคม ทำให้มีฝนตกชุกทั่วไป เดือนเมษายนเป็นเดือนที่มีอากาศร้อนอบอ้าวมากที่สุดในรอบปี เป็นแบบร้อนชื้น มีความชื้นสัมพัทธ์เฉลี่ย ๘๙.๖๓ เปอร์เซ็นต์

ฤดูร้อนช่วงระยะเวลาตั้งแต่เดือนกุมภาพันธ์ถึงเดือนพฤษภาคม อุณหภูมิเฉลี่ย ๓๙ องศา

ฤดูฝนช่วงระยะเวลาตั้งแต่เดือนมิถุนายนถึงเดือนตุลาคม อุณหภูมิเฉลี่ย ๒๗ องศา

ฤดูหนาวช่วงระยะเวลาตั้งแต่เดือนพฤศจิกายนถึงเดือนมกราคม อุณหภูมิเฉลี่ย ๑๘ องศา

### ๑.๔ ลักษณะของดิน

#### ข้อมูลกลุ่มชุดดินความเหมาะสมของดินและคุณภาพดิน

#### ลักษณะความเหมาะสมและคุณภาพดินชุดต่างๆ ของตำบลคอกช้าง มีดังนี้

๑.๔.๑ ดินชุดร้อยเอ็ดมีอยู่ร้อยละ ๑๗.๒๒ ของพื้นที่ทั้งหมดของตำบลมีลักษณะระบายน้ำเร็วให้น้ำซึมผ่านได้เร็วในดินตอนบนในดินตอนล่างให้น้ำผ่านได้ปานกลางพบดินชนิดนี้ในสภาพพื้นที่ราบเรียบถึงเป็นลูกคลื่นลอนลาดเล็กน้อยความชื้นของพื้นที่ ๐-๓ เปอร์เซ็นต์ดินมีสีเทาเข้มมีจุดประสีน้ำตาลเข้มและสีน้ำตาลปนเหลืองเนื้อดินเป็นดินทรายปนดินร่วนปนทรายมีระดับความเป็นกรดจัดถึงกรดแก่ (pH ๔.๘-๕.๒) ดินล่างมีสีอ่อนของเทาปนน้ำตาลจนถึงเป็นสีร่วนปนชมพูในดินชั้นล่างเนื้อดินเป็นดินร่วนเหนียวปนทรายมีความเป็นกรดแก่ระดับ (pH ๕.๑-๕.๗) ดินชุดนี้มีความอุดมสมบูรณ์ต่ำตามธรรมชาติมีปริมาณอินทรีย์วัตถุ เปอร์เซ็นต์การอิมตัวด้วยประจุบวกเป็นต่างความจุในการแลกเปลี่ยนประจุบวกปริมาณฟอสฟอรัสและโปแตสเซียมที่เป็นประโยชน์ได้อยู่ในระดับที่ต่ำถึงต่ำมาก ดินชุดนี้มีความเหมาะสมปานกลางในการทำนาแต่สำหรับพืชไร่สภาพดินจะอุ้มน้ำเกินไป

๑.๔.๒ ดินคล้ายดินชุดร้อยเอ็ด มีเนื้อดินเป็นดินเหนียวประเภทที่อยู่บนที่สูงมีร้อยละ ๑๕.๐๒ ของพื้นที่ของตำบลดินชุดนี้คล้ายกับดินชุดร้อยเอ็ดต่างกันตรงที่มีเนื้อดินละเอียดกว่าคือมีเนื้อดินร่วนปนทรายหรือดินร่วนปนดินเหนียวปนทรายและมีดินล่างเป็นดินเหนียวนอกจากนั้นพบบนที่สูงความอุดมสมบูรณ์และลักษณะอื่นๆ คล้ายกับดินชุดร้อยเอ็ดดินชุดนี้มีความเหมาะสมน้อยมากในการทำนาเนื่องจากไม่เก็บกักน้ำและฤดูฝนดินชุดนี้เปียกแฉะเกินไปสำหรับพืชไร่

๑.๔.๓ ดินชุดเพ็ญมีจำนวนร้อยละ ๕.๑๔ ของจำนวนพื้นที่ทั้งหมดของตำบลดินชุดนี้พบบนสภาพพื้นที่ราบเรียบจนถึงลูกคลื่นเล็กน้อยความลาดชันของพื้นที่ ๑-๓ % ดินบนมีสีน้ำตาลหรือสีอ่อนของน้ำตาลแดงมีจุดประสีแดงปนเหลืองเนื้อดินเป็นดินร่วนปนทรายดินล่างในช่วงความลึกไม่เกิน ๕๐ เปอร์เซ็นต์จากผิวดินจนถึงความลึกประมาณ ๑ เมตรหรือมากกว่าดินสีน้ำตาลแกมมีจุดประสีแดงปนเหลืองเนื้อดินเป็นดินร่วนปนดินเหนียวปนทรายปนกรวดหรือเป็นดินร่วนปนดินเหนียวปนกรวด (กรวดเป็นลักษณะเป็นก้อนศิลาแลงขนาดเล็กๆ) ใต้ดินล่างลงไปเป็นชั้นของดินเหนียวสีเทาค่าความเป็นกรดเป็นด่างของดินชุดนี้อยู่ในช่วงที่เป็นกรดแก่ถึงเป็นกรดปานกลางระดับ pH ๕.๓-๖.๐ ดินชุดเพ็ญมีความอุดมสมบูรณ์ตามธรรมชาติต่ำมีเปอร์เซ็นต์การอิมตัวด้วยประจุบวกที่เป็นต่างปานกลางความจุในการแลกเปลี่ยนประจุบวกที่ค่อนข้างต่ำในดินบนถึงปานกลางในดินล่างสำหรับปริมาณฟอสฟอรัสและโปแตสเซียมที่เป็นประโยชน์ได้ในชุดนี้มีต่ำมากและมีปานกลางตามลำดับดินชุดนี้มีความเหมาะสมน้อยมากในการทำนาและปลูกพืชไร่เนื่องจากดินขาดความอุดมสมบูรณ์เนื้อดินหยาบและสภาพพื้นที่ที่มีความลาดชันทำให้ข้าวเสี่ยงในการขาดน้ำ



๑.๔.๔ ดินชุดโพนพิสัย มีร้อยละ ๕๐.๖๒ ของจำนวนพื้นที่ทั้งหมดของตำบล ถือเป็นชุดดินที่มีมากที่สุดของตำบล มีการระบายน้ำดีถึงปานกลาง ดินมีความสามารถในการให้น้ำซึมผ่านได้ปานกลางถึงช้า พบบนสภาพดินที่ค่อนข้างราบเรียบจนถึงเป็นลูกคลื่นลอนลาด (ความชันของพื้นที่ ๒-๖ %) ดินบนมีสีน้ำตาลเข้ม เนื้อดินเป็นดินร่วนเหนียวปนทรายปนก้อนศิลาแลงขนาดเล็กๆ ชั้นที่มีก้อนศิลาแลงปะปนอยู่ด้วยนั้นพบภายในความลึก ๕๐ ซม. จากผิวดินดินล่างมีสีแดงปนเหลืองหรือสีน้ำตาลแก่สภาพเป็นกรดแก่ถึงกรดปานกลาง ดินชุดโพนพิสัยมีความอุดมสมบูรณ์ตามธรรมชาติปานกลางมีปริมาณอินทรีย์วัตถุปานกลางดินบนมีเปอร์เซ็นต์การอิมตัวด้วยประจุบวกที่เป็นต่างต่ำแต่ในดินล่างมีปานกลางมีความจุในการแลกเปลี่ยนประจุบวกในดินบนปานกลางถึงสูงในดินล่างมีปริมาณฟอสฟอรัสที่เป็นประโยชน์ได้มีอยู่ในระดับต่ำแต่มีโปแตสเซียมสูง ดินชุดนี้ส่วนใหญ่เป็นป่าเต็งรังเล็กๆ และป่าแคะหนามเป็นดินที่ไม่เหมาะสมในการปลูกพืชไร่และทำนาเนื่องจากดินมีการกัดกร่อนและมีก้อนศิลาแลงเล็กๆ ปะปนอยู่มากทั้งบนผิวดินและในเนื้อดินประโยชน์ที่ได้จากดินชุดนี้คือเป็นแหล่งหินลูกรังสำหรับทำถนนและเป็นทุ่งหญ้าเลี้ยงสัตว์

๑.๔.๕ ดินชุดโคราช มีร้อยละ ๓.๗๘ ของจำนวนพื้นที่ทั้งหมดของตำบลดินชุดนี้เป็นดินลึกมีการระบายน้ำค่อนข้างดีดินมีความสามารถในการให้น้ำซึมผ่านได้ดีปานกลางพบบนสภาพพื้นที่ราบเรียบถึงลูกคลื่นลอนลาดเล็กน้อย (ความลาดชันของพื้นที่ ๑-๓ %) ดินบนมีสีเทาหรือสีน้ำตาลเนื้อดินเป็นดินร่วนปนทรายสภาพเป็นกรดแก่ถึงกรดปานกลาง pH ๕.๕-๕.๘ ดินล่างมีจุดประสีน้ำตาลแก่และสีเหลืองปนแดงเกิดขึ้นด้วยดินชุดโคราชมีความอุดมสมบูรณ์ตามธรรมชาติต่ำมีปริมาณอินทรีย์วัตถุปานกลางดินบนมีเปอร์เซ็นต์การอิมตัวด้วยประจุบวกที่เป็นต่างปานกลางแต่ในดินล่างมีต่ำดินมีความจุในการแลกเปลี่ยนประจุบวกต่ำ มีปริมาณฟอสฟอรัสที่เป็นประโยชน์ได้ปานกลางในดินบนถึงมีค่อนข้างสูงในดินล่างสำหรับโปแตสเซียมในดินชุดนี้มีต่ำมากดินชุดนี้มีความเหมาะสมปานกลางในการปลูกพืชไร่ พืชเลี้ยงต่อการขาดน้ำ และไม่เหมาะสมต่อการทำนา เนื่องจากสภาพไม่อิ่มน้ำ

๑.๔.๖ ดินชุดเรณู มีร้อยละ ๔.๘๑ ของพื้นที่ทั้งตำบลดินชุดนี้มีการระบายน้ำค่อนข้างเร็วดินมีความสามารถในการให้น้ำผ่านได้ปานกลางพบบนสภาพพื้นที่ราบเรียบถึงลูกคลื่นลอนลาดความลาดชันของพื้นที่ ๐-๔ % ดินบนมีสีน้ำตาลอ่อนหรือสีน้ำตาลปนเทา มีจุดประสีน้ำตาลปนเหลืองและมีสีน้ำตาลแก่เนื้อดินเป็นดินร่วนปนทราย ปฏิกริยาเป็นกรด pH ๕.๐-๖.๐ ดินชุดนี้มีความอุดมสมบูรณ์ตามธรรมชาติค่อนข้างต่ำถึงปานกลางดินมีปริมาณอินทรีย์วัตถุต่ำปริมาณฟอสฟอรัสที่เป็นประโยชน์ได้มีต่ำมากแต่มีปริมาณโปแตสเซียมอยู่ในระดับที่สูงถึงสูงมากดินชุดนี้มีความเหมาะสมน้อยมากในการทำนาเนื่องจากดินมีเนื้อดินหยาบและพื้นที่มีความลาดชันทำให้กักเก็บน้ำไว้ได้ยากสำหรับพืชไร่ดินชุดนี้มีความเหมาะสมปานกลาง

๑.๔.๗ ดินชุดราชบุรี มีร้อยละ ๓.๔๖ ของพื้นที่ทั้งตำบลดินชุดนี้เป็นดินลึกมีการระบายน้ำค่อนข้างเร็วดินมีความสามารถในการให้น้ำซึมผ่านไปได้ช้าพบบนสภาพพื้นที่ราบเรียบความลาดชัน ๐-๑% ดินมีสีน้ำตาลปนเทาหรือสีน้ำตาลเนื้อดินเป็นดินเหนียวปนทรายแป้งหรือเป็นดินเหนียวปฏิกริยาเป็นกรดจัด pH ๔.๕-๕.๐ ดินชุดนี้มีความอุดมสมบูรณ์ตามธรรมชาติปานกลางมีปริมาณอินทรีย์วัตถุค่อนข้างสูงดินชุดนี้มีความเหมาะสมในการทำนาหากมีระบบชลประทานที่ดีสามารถทำได้ถึงปีละ ๒ ครั้ง

๑.๔.๘ ดินชุดชลบุรี เนื้อดินเป็นดินร่วนปนทรายดินล่างเป็นดินร่วนเหนียวปนทรายพบบนพื้นที่ราบเรียบหรือค่อนข้างราบเรียบน้ำแข็งลึก ๓๐ ซม. นานประมาณ ๔ เดือนดินชั้นบนมีค่า pH ๕.๐-๖.๐ ดินชั้นล่าง pH ๖.๐-๗.๕ เนื้อดินค่อนข้างหยาบตามธรรมชาติมีความอุดมสมบูรณ์ค่อนข้างต่ำมีความเหมาะสมน้อยมากในการปลูกข้าวพืชไร่ไม่ผล



## ๒. ด้านการเมือง/การปกครอง

### ๒.๑ เขตการปกครอง

ตำบลคอกช้าง แบ่งพื้นที่การปกครองออกเป็น ๑๓ หมู่บ้าน ดังนี้ (ข้อมูล ณ เดือน กรกฎาคม ๒๕๖๔)

หมู่ที่ ๑ บ้านคอกช้าง	ผู้ปกครอง	นายสังวาลย์ พิมภากรณ์
หมู่ที่ ๒ บ้านดงแสนแฝง	ผู้ปกครอง	นายมานพ บุญชี
หมู่ที่ ๓ บ้านดงหลี่	ผู้ปกครอง	นายพิบูรณ์ ไชยทอง
หมู่ที่ ๔ บ้านนาทราย	ผู้ปกครอง	นายประภาส แววประเสริฐ
หมู่ที่ ๕ บ้านเหมือดแอ่	ผู้ปกครอง	นายณัฐพงศ์ แก้วชิน
หมู่ที่ ๖ บ้านนากอ	ผู้ปกครอง	นายสฤกษ์ดี ชากุทน
หมู่ที่ ๗ บ้านสมสะอาด	ผู้ปกครอง	นายสถาพร ป้อมเชียงพัง
หมู่ที่ ๘ บ้านดงมุข	ผู้ปกครอง	นายบุญจันทร์ ศรีสงคราม
หมู่ที่ ๙ บ้านใหม่เอราวัณ	ผู้ปกครอง	นายสนธิ วัตตัน
หมู่ที่ ๑๐ บ้านโนนเชียงคุณ	ผู้ปกครอง	นายบุญเยี่ยม ดาวังปา
หมู่ที่ ๑๑ บ้านพลาญงาม	ผู้ปกครอง	นายประสิทธิ์ นิละกุล
หมู่ที่ ๑๒ บ้านโพธิ์กลาง	ผู้ปกครอง	นายประมง คำมัน
หมู่ที่ ๑๓ บ้านโนนธาตุ	ผู้ปกครอง	นายสงกานต์ ปานทองศรี

### ๒.๒ การเลือกตั้ง

การเลือกตั้งผู้บริหารและสมาชิกสภาองค์การบริหารส่วนตำบล เป็นไปตามพระราชบัญญัติ สภาตำบลและองค์การบริหารส่วนตำบล พ.ศ. ๒๕๓๗ และที่แก้ไขเพิ่มเติมถึงฉบับปัจจุบัน ประกอบด้วยกฎหมายว่าด้วยการเลือกตั้งผู้บริหารและสมาชิกสภาท้องถิ่น ซึ่งการเลือกตั้งผู้บริหารและสมาชิกสภาท้องถิ่น ครั้งหลังสุด เมื่อวันที่ ๑๓ ตุลาคม ๒๕๕๖ มีจำนวน ๑๓ หมู่บ้าน จำนวนผู้มีสิทธิเลือกตั้ง ๔,๕๗๒ คน ผู้มาใช้สิทธิ ๓,๔๔๑ คน คิดเป็นร้อยละ ๗๕.๒๖

โครงสร้างการบริหารองค์การบริหารส่วนตำบลคอกช้าง ได้แบ่งเขตการเลือกตั้ง เป็น ๑ เขต มีหน่วยเลือกตั้ง จำนวน ๑๓ หน่วย ประกอบด้วยการปกครองท้องที่ ๑๓ หมู่บ้าน มีนายกองค์การบริหารส่วนตำบล จำนวน ๑ คน รองนายกองค์การบริหารส่วนตำบล จำนวน ๒ คน เลขาธิการนายกองค์การบริหารส่วนตำบล จำนวน ๑ คน ซึ่งมีสมาชิกสภาองค์การบริหารส่วนตำบล หมู่บ้านละ ๒ คน รวม ๒๖ คน ไม่มีความขัดแย้งในการดำเนินงานทั้งในและนอกพื้นที่ และให้ความร่วมมือในทุกด้านเป็นอย่างดี

## ๓. ประชากร

### ๓.๑ ข้อมูลเกี่ยวกับจำนวนประชากร

องค์การบริหารส่วนตำบลคอกช้าง (ข้อมูล ณ เดือน สิงหาคม ๒๕๖๔) มีจำนวนประชากรทั้งสิ้น ๖,๖๔๕ คน แยกเป็น ชาย ๓,๒๘๘ คน หญิง ๓,๓๕๗ คน จำนวนครัวเรือนทั้งสิ้น ๑,๙๙๐ ครัวเรือน แยกรายหมู่บ้านดังนี้

ตาราง ๑ จำนวนครัวเรือนและประชากร จำนวน ๑๓ หมู่บ้าน

จำนวนครัวเรือนและประชากร จำนวน ๑๓ หมู่บ้าน					
หมู่ที่	หมู่บ้าน	จำนวนครัวเรือน	ชาย (คน)	หญิง (คน)	รวม
๑	บ้านคอกช้าง	๑๖๐	๓๑๒	๒๖๒	๕๗๔
๒	บ้านดงแสนแฝง	๘๙	๑๐๙	๑๒๔	๒๓๓
๓	บ้านดงหลี่	๑๐๔	๑๘๑	๑๖๑	๓๔๒
๔	บ้านนาทราย	๑๒๑	๑๘๔	๒๑๑	๓๙๖
๕	บ้านเหมือดแอ่	๒๗๙	๔๓๖	๔๔๐	๘๗๖

จำนวนครัวเรือนและประชากร จำนวน ๑๓ หมู่บ้าน (ต่อ)					
หมู่ที่	หมู่บ้าน	จำนวนครัวเรือน	ชาย (คน)	หญิง (คน)	รวม
๖	บ้านนากอ	๑๔๘	๒๕๒	๒๔๒	๔๙๕
๗	บ้านสมสะอาด	๑๔๒	๑๘๒	๒๐๑	๓๘๔
๘	บ้านดงมุข	๑๕๓	๒๘๐	๒๗๕	๕๕๖
๙	บ้านใหม่เอราวัณ	๑๖๙	๒๙๐	๓๐๒	๕๙๓
๑๐	บ้านโนนเชียงคุณ	๑๔๕	๒๖๒	๒๖๐	๕๒๒
๑๑	บ้านพลายงาม	๒๒๗	๓๗๐	๔๐๑	๗๗๑
๑๒	บ้านโพธิ์กลาง	๑๒๔	๒๑๔	๒๒๗	๔๔๑
๑๓	บ้านโนนธาตุ	๑๒๙	๒๑๖	๒๕๑	๔๖๗
รวม		๑,๙๙๐	๓,๒๘๘	๓,๓๕๗	๖,๖๔๕

\*ที่มา : ข้อมูลสำนักทะเบียนราษฎร ที่ว่าการอำเภอสระใคร ณ เดือน สิงหาคม ๒๕๖๔

ตาราง ๒ จำนวนประชากรระหว่าง ปี พ.ศ. ๒๕๖๑ - ๒๕๖๔

หมู่ที่	หมู่บ้าน	พ.ศ. ๒๕๖๑			พ.ศ. ๒๕๖๒			พ.ศ. ๒๕๖๓			พ.ศ. ๒๕๖๔		
		ชาย	หญิง	รวม	ชาย	หญิง	รวม	ชาย	หญิง	รวม	ชาย	หญิง	รวม
๑	บ้านคอกช้าง	๓๑๕	๒๕๙	๕๗๔	๓๑๓	๒๕๙	๕๗๒	๓๐๘	๒๖๐	๕๖๘	๓๑๒	๒๖๒	๕๗๔
๒	บ้านดงแสนแพน	๑๑๖	๑๒๕	๒๔๑	๑๑๒	๑๒๙	๒๔๑	๑๐๕	๑๒๓	๒๒๘	๑๐๙	๑๒๔	๒๓๓
๓	บ้านดงทสี่	๑๖๗	๑๕๕	๓๒๒	๑๗๑	๑๕๘	๓๒๙	๑๗๓	๑๕๖	๓๒๙	๑๘๑	๑๖๑	๓๔๒
๔	บ้านนาทราย	๑๘๐	๒๐๕	๓๘๕	๑๘๕	๒๑๑	๓๙๖	๑๙๑	๒๑๑	๔๐๒	๑๘๔	๒๑๑	๓๙๖
๕	บ้านเหมือดแอ่	๔๒๙	๔๒๗	๘๕๖	๔๓๖	๔๓๗	๘๗๓	๔๓๘	๔๓๓	๘๗๑	๔๓๖	๔๔๐	๘๗๗
๖	บ้านนากอ	๒๕๕	๒๓๒	๔๘๗	๒๕๔	๒๓๖	๔๙๐	๒๕๕	๒๓๘	๔๙๓	๒๕๒	๒๔๒	๔๙๕
๗	บ้านสมสะอาด	๑๘๐	๒๐๔	๓๘๔	๑๘๒	๒๐๓	๓๘๕	๑๘๑	๒๐๓	๓๘๔	๑๘๒	๒๐๑	๓๘๔
๘	บ้านดงมุข	๒๘๓	๒๖๗	๕๕๐	๒๘๑	๒๗๑	๕๕๒	๒๗๙	๒๗๕	๕๕๔	๒๘๐	๒๗๕	๕๕๖
๙	บ้านใหม่เอราวัณ	๒๙๑	๒๙๖	๕๘๗	๒๙๒	๒๙๕	๕๘๗	๒๘๙	๒๙๗	๕๘๖	๒๙๐	๓๐๒	๕๙๓
๑๐	บ้านโนนเชียงคุณ	๒๖๐	๒๕๑	๕๑๑	๒๕๗	๒๕๓	๕๑๐	๒๖๑	๒๖๑	๕๒๒	๒๖๒	๒๖๐	๕๒๒
๑๑	บ้านพลายงาม	๓๖๘	๓๙๐	๗๕๘	๓๗๒	๓๙๖	๗๖๘	๓๗๒	๓๙๘	๗๗๐	๓๗๐	๔๐๑	๗๗๑
๑๒	บ้านโพธิ์กลาง	๒๒๓	๒๒๘	๔๕๑	๒๒๒	๒๓๒	๔๕๔	๒๒๑	๒๓๓	๔๕๔	๒๑๔	๒๒๗	๔๔๑
๑๓	บ้านโนนธาตุ	๒๒๓	๒๕๔	๔๗๗	๒๒๔	๒๕๓	๔๗๗	๒๒๔	๒๕๔	๔๗๘	๒๑๖	๒๕๑	๔๖๗
รวมทั้งสิ้น		๓,๒๙๐	๓,๒๙๓	๖,๕๘๓	๓,๓๐๑	๓,๓๓๓	๖,๖๓๔	๓,๒๙๗	๓,๓๔๒	๖,๖๓๙	๓,๒๘๘	๓,๓๕๗	๖,๖๔๕

\*ที่มา : ข้อมูลสำนักทะเบียนราษฎร ที่ว่าการอำเภอสระใคร ณ เดือน สิงหาคม ๒๕๖๔

ตาราง ๓ การคาดการณ์ในอนาคตของจำนวนของประชากร

จำนวนครัวเรือนและประชากร จำนวน ๑๓ หมู่บ้าน					
หมู่ที่	หมู่บ้าน	จำนวนครัวเรือน	ชาย (คน)	หญิง (คน)	รวม
๑	บ้านคอกช้าง	๑๖๒	๓๐๐	๒๕๑	๕๕๑
๒	บ้านดงแสนแพน	๙๒	๑๐๘	๑๒๐	๒๒๘
๓	บ้านดงหลี่	๑๑๐	๑๘๐	๑๗๘	๓๕๘
๔	บ้านนาทราย	๑๒๓	๑๘๐	๒๐๘	๓๘๖
๕	บ้านเหมือดแอ่	๒๘๒	๔๓๕	๔๓๙	๘๗๔
๖	บ้านนากอ	๑๕๑	๒๕๐	๒๔๐	๔๙๐
๗	บ้านสมสะอาด	๑๔๕	๑๘๐	๒๐๐	๓๘๐
๘	บ้านดงมุข	๑๕๕	๒๘๐	๒๗๐	๕๕๐
๙	บ้านใหม่เอราวัณ	๑๗๒	๒๙๐	๓๐๐	๕๙๐
๑๐	บ้านโนนเชียงคูน	๑๕๐	๒๖๐	๒๕๘	๕๑๘
๑๑	บ้านพลายงาม	๒๓๐	๓๗๐	๔๐๐	๗๗๐
๑๒	บ้านโพธิ์กลาง	๑๒๕	๒๑๐	๒๒๕	๔๓๕
๑๓	บ้านโนนธาตุ	๑๓๒	๒๑๕	๒๕๐	๔๖๕
รวม		๒,๐๒๙	๓,๒๕๘	๓,๓๓๙	๖,๕๙๗
สรุปการคาดการณ์ในอนาคต		เพิ่มขึ้น	ลดลง	ลดลง	ลดลง

๓.๒ ช่วงอายุและจำนวนประชากร

๓.๒.๑ ประชากรช่วงวัยทารก (แรกเกิด - ๒ ปี) จำนวน ๑๙๕ คน คิดเป็นร้อยละ ๒.๙๓ ของประชากรทั้งตำบล

๓.๒.๒ ประชากรช่วงวัยเด็ก (เริ่มตั้งแต่อายุ ๒ - ๑๒ ปี) จำนวน ๘๐๗ คน คิดเป็นร้อยละ ๑๒.๑๔ ของประชากรทั้งตำบล

๓.๒.๓ ประชากรช่วงวัยรุ่น (เริ่มตั้งแต่อายุ ๑๓ - ๒๐ ปี) จำนวน ๖๙๒ คน คิดเป็นร้อยละ ๑๐.๔๑ ของประชากรทั้งตำบล

๓.๒.๔ ประชากรช่วงวัยผู้ใหญ่ (เริ่มตั้งแต่อายุ ๒๑ - ๔๐ ปี) จำนวน ๒,๑๑๗ คน คิดเป็นร้อยละ ๓๑.๘๖ ของประชากรทั้งตำบล

๓.๒.๕ ประชากรช่วงวัยกลางคน (เริ่มตั้งแต่อายุ ๔๑ - ๕๙ ปี) จำนวน ๒,๐๑๓ คน คิดเป็นร้อยละ ๓๐.๒๙ ของประชากรทั้งตำบล

๓.๒.๖ ประชากรช่วงวัยผู้สูงอายุ (เริ่มตั้งแต่อายุ ๖๐ ปี ขึ้นไป) จำนวน ๘๒๑ คน คิดเป็นร้อยละ ๑๒.๓๖ ของประชากรทั้งตำบล

หมายเหตุ : รวมประชากร จำนวน ๖,๖๔๕ คน

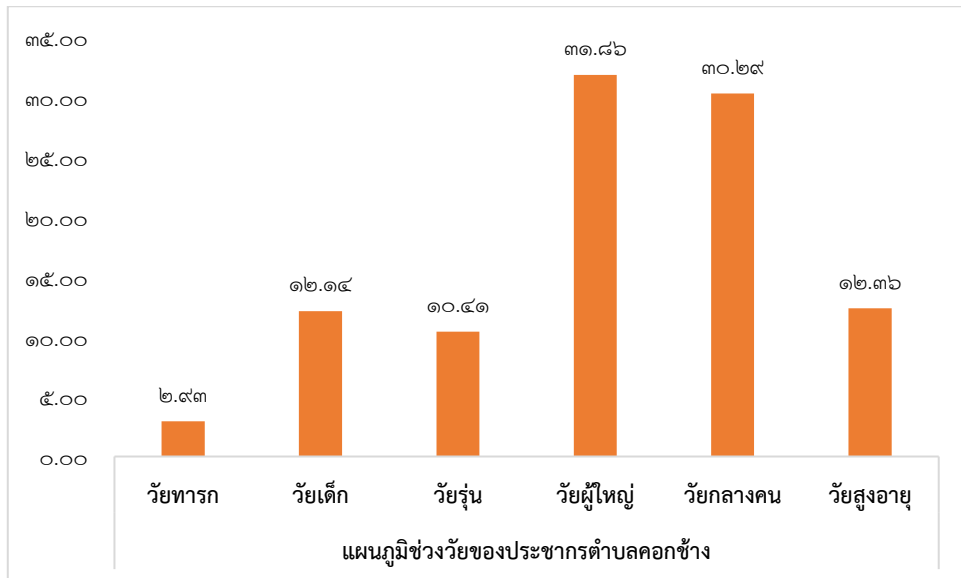

แผนภูมิ ๑ แผนภูมิช่วงวัยของประชากรตำบลคอกช้าง

#### ๔. สภาพทางสังคม

##### ๔.๑ การศึกษา

ในพื้นที่ตำบลคอกช้างมีการจัดการด้านการศึกษาเริ่มตั้งแต่ระดับชั้นเตรียมอนุบาลไปจนถึงระดับมัธยมศึกษา มีสถานศึกษาในพื้นที่ ดังนี้

๔.๑.๑ โรงเรียน สังกัด สพฐ. จำนวน ๔ แห่ง

- (๑) โรงเรียนอนุบาลบ้านคอกช้าง
- (๒) โรงเรียนบ้านเหมือดแอ่
- (๓) โรงเรียนบ้านนากอ
- (๔) โรงเรียนสมสะอาดตงมุขวิทยา

๔.๑.๒ ศูนย์พัฒนาเด็กเล็ก จำนวน ๔ แห่ง

- (๑) ศูนย์พัฒนาเด็กเล็กบ้านคอกช้าง
- (๒) ศูนย์พัฒนาเด็กเล็กบ้านเหมือดแอ่
- (๓) ศูนย์พัฒนาเด็กเล็กบ้านตงมุข
- (๔) ศูนย์พัฒนาเด็กเล็กวัดโพธิ์ศรีสมพร

##### ๔.๒ สาธารณสุข

การดูแลด้านสุขภาพและการสาธารณสุขในพื้นที่ตำบลคอกช้างมีหลายรูปแบบ เน้นประชาชนเป็นดูแลสุขภาพของตนเองโดยองค์กรและหน่วยงานต่างๆ เป็นผู้ให้ความรู้และคำแนะนำ มีองค์กรและหน่วยงานในตำบล ดังนี้

๔.๒.๑ โรงพยาบาลส่งเสริมสุขภาพประจำตำบล

จำนวน ๑ แห่ง

๔.๒.๒ อาสาสมัครสาธารณสุข (อสม.)

จำนวน ๑๓ หมู่บ้าน

๔.๒.๓ หมู่บ้านกลุ่มองค์กรชุมชน

##### ๔.๓ อาชญากรรม

ตำบลคอกช้างเป็นตำบลที่ไม่มีเหตุอาชญากรรมเกิดขึ้น มีความปลอดภัยในชีวิตและทรัพย์สินดี ปัญหาเล็กน้อยสามารถระงับเหตุการณ์ได้ วิธีการแก้ปัญหขององค์การบริหารส่วนตำบลที่สามารถดำเนินการได้ตามอำนาจหน้าที่และงบประมาณที่มีอยู่อย่างจำกัด เช่นตั้งจุดตรวจ จุดสกัด จุดบริการ ในช่วงเทศกาลที่มีวันหยุดหลาย

วันเพื่ออำนวยความสะดวกให้กับประชาชน แต่อาจพบปัญหาในเรื่องทะเลาะวิวาทของกลุ่มวัยรุ่นในสถานที่จัดงานดนตรี งานมหรสพ บ้างเป็นครั้งคราว การแก้ไขปัญหาคือการแจ้งเตือนให้ผู้ปกครองดูแลบุตรหลานของตน ประชาสัมพันธ์ให้ทราบถึงผลกระทบ ผลเสียหาย และโทษที่ได้รับจากการเกิดเหตุทะเลาะวิวาท การขอความร่วมมือไปยังผู้นำ การขอกำลังจากชุดรักษาความปลอดภัย ตำรวจ ทหาร ผู้นำ และ อปพร. เพื่อระงับเหตุไม่ให้เกิดความรุนแรง ยังเป็นปัญหาที่ปัจจุบันไม่สามารถที่จะแก้ไขได้ ทั้งที่มีการร่วมมือกันหลายฝ่าย เป็นเรื่องที่ทางองค์การบริหารส่วนตำบลคอกช้างจะต้องหาวิธีที่จะแก้ไขปัญหาให้กับประชาชนต่อไปตามอำนาจหน้าที่ที่สามารถดำเนินการได้ มีหน่วยงานการประสานงานและอุปกรณ์ในการใช้งาน ดังนี้

๔.๓.๑ ศูนย์ อปพร.ตำบลคอกช้าง จำนวน ๑ แห่ง

๔.๓.๒ เครื่องดับเพลิงประจำหมู่บ้าน จำนวน ๑๓ หมู่บ้าน

#### ๔.๔ ยาเสพติด

ปัญหาด้านยาเสพติดในพื้นที่ได้รับความร่วมมือจากหน่วยงานต่างๆ ทั้งภาครัฐ เอกชนและประชาชน ในการร่วมป้องกันและปราบปรามยาเสพติดอย่างจริงจังและต่อเนื่อง อาทิ การตั้งจุดตรวจจุดสกัด การจัดกิจกรรมอบรมเยาวชน การจัดกิจกรรมส่งเสริมสถาบันครอบครัว ทำให้สามารถลดปัญหาการแพร่ระบาดของยาเสพติดลงได้

#### ๔.๕ การสังคมสงเคราะห์

องค์การบริหารส่วนตำบลคอกช้าง ได้มีการบริหารจัดการด้านการสังคมสงเคราะห์ ดำเนินการผู้ด้อยโอกาส ผู้สูงอายุ คนพิการ ผู้ป่วยเอดส์ รับลงทะเบียนและประสานโครงการเงินอุดหนุนเพื่อการเลี้ยงดูเด็กแรกเกิด และประสานงานร่วมกับหน่วยงานราชการอื่น เช่น สำนักงานพัฒนาสังคมและความมั่นคงของมนุษย์จังหวัด ได้ช่วยเหลือผู้ด้อยโอกาสในรูปแบบต่างๆ เช่น เบี้ยยังชีพ เงินทุนประกอบอาชีพ รถเข็นสำหรับคนพิการ สร้างบ้านสำหรับคนยากจน

### ๕. ระบบบริการพื้นฐาน

#### ๕.๑ การคมนาคมขนส่ง

ภายในเขตองค์การบริหารส่วนตำบลคอกช้าง มีการคมนาคมติดต่อระหว่างตำบล อำเภอ และจังหวัด รวมทั้งการคมนาคมภายในหมู่บ้าน ปัจจุบันถนนในเขตองค์การบริหารส่วนตำบลเป็นคอนกรีต ถนนลาดยาง ถนนลูกรัง และมีถนนทางหลวงชนบทหนองคาย สาย นค.๑๐๒๕ เป็นถนนเส้นหลักในการสัญจร รายละเอียด ดังนี้

๕.๑.๑ ถนนสายหลักที่ใช้ติดต่อกับอำเภอที่ลาดยางแล้ว จำนวน ๑ สาย

๕.๑.๒ ถนนภายในหมู่บ้านพื้นคอนกรีต จำนวน ๖๑ สาย

๕.๑.๓ ถนนลูกรัง จำนวน ๓๕ สาย

#### ๕.๒ การไฟฟ้า

การดำเนินกิจการไฟฟ้าให้กับประชาชนในเขตองค์การบริหารส่วนตำบลคอกช้าง อยู่ในความรับผิดชอบและดำเนินงานโดยการไฟฟ้าส่วนภูมิภาคจังหวัดหนองคาย (สาขาย่อยสระใคร) ประชาชนมีไฟฟ้าใช้ทุกครัวเรือนอย่างทั่วถึง ข้อมูลการไฟฟ้า ครัวเรือนที่มีไฟฟ้าทุกหลังคาเรือน

#### ๕.๓ การประปา

ระบบจำหน่ายน้ำประปา ของหมู่บ้านซึ่งก่อสร้างโดยหน่วยงาน รพช., กรมทรัพยากรธรณี, กรมโยธาธิการ, องค์การบริหารส่วนจังหวัด, การประปาส่วนภูมิภาค และองค์การบริหารส่วนตำบลคอกช้าง ครอบคลุม ๑๓ หมู่บ้าน มีน้ำใช้ทุกหลังคาเรือน

ตาราง ๔ ข้อมูลการใช้น้ำประปา ประจำปี พ.ศ. ๒๕๖๔

หมู่ที่	หมู่บ้าน	ประเภท		
		ประปา อบต.	ประปาหมู่บ้าน	ประปาส่วนภูมิภาค
๑	บ้านคอกช้าง	✓	-	✓
๒	บ้านดงแสนแพง	✓	-	-
๓	บ้านดงหลี่	-	✓	-
๔	บ้านนาทราย	-	✓	-
๕	บ้านเหมือดแอ่	✓	-	✓
๖	บ้านนากอ	✓	-	-
๗	บ้านสมสะอาด	✓	-	-
๘	บ้านดงมุข	✓	-	-
๙	บ้านใหม่เอราวัณ	✓	-	✓
๑๐	บ้านโนนเชียงคุณ	✓	-	✓
๑๑	บ้านพลายงาม	✓	-	✓
๑๒	บ้านโพธิ์กลาง	✓	-	✓
๑๓	บ้านโนนธาตุ	✓	-	-

ตาราง ๕ จำนวนครัวเรือนที่ใช้น้ำประปา องค์การบริหารส่วนตำบลคอกช้าง

หมู่ที่	หมู่บ้าน	จำนวนครัวเรือนทั้งหมด	จำนวนครัวเรือนที่มีประปาใช้	คิดเป็นร้อยละ
๑	บ้านคอกช้าง	๑๖๐	๑๐๑	๖๓.๑๓
๒	บ้านดงแสนแพง	๘๙	๗๘	๘๗.๖๔
๓	บ้านดงหลี่	๑๐๔	-	-
๔	บ้านนาทราย	๑๒๑	-	-
๕	บ้านเหมือดแอ่	๒๗๙	๑๘๑	๖๔.๘๗
๖	บ้านนากอ	๑๔๘	๑๐๓	๖๙.๕๙
๗	บ้านสมสะอาด	๑๔๒	๑๓๑	๙๒.๒๕
๘	บ้านดงมุข	๑๕๓	๑๓๙	๙๐.๘๕
๙	บ้านใหม่เอราวัณ	๑๖๙	๑๘๘	๑๑๑.๒๔
๑๐	บ้านโนนเชียงคุณ	๑๔๕	๙๖	๖๖.๒๑
๑๑	บ้านพลายงาม	๒๒๗	๒๔๘	๑๐๙.๒๕
๑๒	บ้านโพธิ์กลาง	๑๒๔	๗๗	๖๒.๑๐
๑๓	บ้านโนนธาตุ	๑๒๙	๑๑๗	๙๐.๗๐
รวมทั้งสิ้น		๑,๙๙๐	๑,๔๕๙	๗๓.๓๒

\*ที่มา : กองคลัง

## ๕.๔ โทรศัพท์

ปัจจุบันทุกหมู่บ้าน ใช้ระบบโทรศัพท์เคลื่อนที่ มีสัญญาณใช้ได้ทั่วถึงทั้ง ๑๓ หมู่บ้าน

## ๕.๕ ระบบโลจิสติกส์ (Logistics) หรือการขนส่ง

มีไปรษณีย์ประจำตำบล จำนวน ๑ แห่ง

## ๖. ระบบเศรษฐกิจ

### ๖.๑ การเกษตร

พื้นที่องค์การบริหารส่วนตำบลคอกช้าง ประชาชนในพื้นที่ตำบลคอกช้างประกอบอาชีพทางการทำเกษตรกรรมเป็นส่วนใหญ่ พื้นที่ปลูกพืชเศรษฐกิจหลัก ได้แก่ ข้าว มีการเพาะปลูกข้าว จำนวน ๑๕,๒๙๔.๔๐ ไร่ รองลงมาคือ อ้อย มีพื้นที่ปลูก จำนวน ๒,๕๓๗.๐ ไร่ และยางพารา มีพื้นที่ปลูก จำนวน ๔๕๐.๗๒ ไร่ ตามลำดับ นอกจากนี้ยังมี พื้นที่ปลูกมันสำปะหลัง ปาล์มน้ำมัน และข้าวโพด รองลงมา คือ ทำไร่ เลี้ยงสัตว์ รับจ้าง และปลูกผักสวนครัวไว้กินภายในครัวเรือน

### ตาราง ๖ แสดงปริมาณการทำเกษตรตำบลคอกช้าง

พืชเศรษฐกิจหลัก	พื้นที่ปลูก (ไร่)
ข้าว (ไร่)	๑๕,๒๙๔.๔๐
อ้อย (ไร่)	๒,๕๓๗.๐
ยางพารา (ไร่)	๔๕๐.๗๒
มันสำปะหลัง (ไร่)	๒๐๐.๐๘
ปาล์มน้ำมัน (ไร่)	๐
ข้าวโพด (ไร่)	๘๓.๕๑
<b>รวมพื้นที่ทั้งหมด</b>	<b>๑๘,๕๖๕.๗๑</b>

\*ที่มา : สำนักงานเกษตรอำเภอสระใคร

### ๖.๒ การประมง

ประชาชนในเขตตำบลคอกช้าง ไม่ทำประมงเป็นอาชีพ การทำประมง ในพื้นที่เป็นไปเพื่อการใช้ ประกอบอาหารในครัวเรือน โดยมีลำห้วยในพื้นที่เป็นแหล่งหาปลา และสระน้ำขนาดเล็กใช้สัตว์น้ำเพื่อการบริโภค

### ๖.๓ การปศุสัตว์

การปศุสัตว์ในเขตองค์การบริหารส่วนตำบลคอกช้าง เป็นการเลี้ยงไว้เพื่อบริโภคในครัวเรือน และประกอบการในลักษณะเลี้ยงไว้เพื่อจำหน่าย ดังนี้

### ตาราง ๗ จำนวนเกษตรกรผู้เลี้ยงสัตว์และปศุสัตว์ตำบลสระใคร ประจำปี พ.ศ. ๒๕๖๔

หมู่ที่	หมู่บ้าน	เกษตรกร (ราย)	โคเนื้อ (ตัว)	กระบือ (ตัว)	หมู (ตัว)	ไก่ (ตัว)	เป็ด (ตัว)	แพะ (ตัว)	แกะ (ตัว)	พืชอาหารสัตว์ (ไร่)
๐	คอกช้าง	๑	๐	๐	๐	๒๑	๐	๐	๐	๐
๑	บ้านคอกช้าง	๓๘	๓๗	๐	๗๐	๑๖๙	๑,๖๓๒	๑๙๗	๐	๖๗
๒	บ้านดงแสนแพง	๒๘	๒๙	๒	๑๘	๖	๑,๕๒๑	๙๙	๐	๔๗
๓	บ้านดงหลี่	๔๐	๙	๐	๖๕	๐	๑,๒๐๑	๖๓	๐	๙๔
๔	บ้านนาทราย	๔๒	๓๓	๐	๑๐๔	๐	๑,๒๓๘	๒๗๕	๐	๗๔
๕	บ้านเหมือดแอ่	๓๘	๓๔	๐	๖๙	๔๕๕	๑,๑๒๖	๖๔	๑๗	๔๒



หมู่ที่	หมู่บ้าน	เกษตรกร (ราย)	โคเนื้อ (ตัว)	กระบือ (ตัว)	หมู (ตัว)	ไก่ (ตัว)	เปิด (ตัว)	แพะ (ตัว)	แกะ (ตัว)	พืชอาหารสัตว์ (ไร่)
๖	บ้านนากอ	๔๒	๕๘	๐	๙๘	๐	๙๖๕	๑๔๘	๐	๙๔
๗	บ้านสมสะอาด	๕๓	๒๐	๐	๓๑	๐	๑,๕๒๘	๒๑๙	๐	๗๓
๘	บ้านดงมุข	๘๔	๑๑๗	๐	๓๘	๑๑	๓,๙๙๔	๗๘๘	๐	๑๗๑
๙	บ้านใหม่เอราวัณ	๔๕	๗๒	๐	๙๓	๙	๑,๐๘๙	๑๔๑	๐	๗๒
๑๐	บ้านโนนเชียงคุณ	๓๖	๓๖	๐	๕๗	๒	๑,๑๗๐	๑๐๕	๐	๔๕
๑๑	บ้านพลายงาม	๖๙	๑๒๔	๐	๑๑๔	๑๘	๑,๗๗๖	๒๕๕	๐	๑๒๙
๑๒	บ้านโพธิ์กลาง	๒๑	๒๓	๐	๒๘	๓๙	๕๑๖	๗๒	๐	๓๑
๑๓	บ้านโนนธาตุ	๕๔	๗๔	๐	๒๐	๓	๑,๔๘๐	๒๔๙	๐	๙๐
รวม		๕๙๑	๖๖๖	๒	๘๐๕	๗๓๓	๑๙,๒๓๖	๒,๖๗๕	๑๗	๑,๐๒๙

\*ที่มา : ปศุสัตว์อำเภอสระใคร

#### ๖.๔ การบริการ

เขตตำบลคอกช้าง ส่วนใหญ่ประกอบอาชีพเกษตรกรรมมีระยะทำการเกษตรในช่วงฤดูฝน ๓-๔ เดือนเท่านั้น หลังจากนั้นก็ว่างเว้นจากการเกษตรกรรม จึงทำให้เกษตรกรดิ้นรนหาทำงานที่อื่น เพื่อหารายได้ มาจุนเจือครอบครัว เช่น รับจ้างทั่วไป

#### ๖.๕ การท่องเที่ยว

เขตตำบลคอกช้าง ไม่มีสถานที่ท่องเที่ยว

#### ๖.๖ อุตสาหกรรม

เขตตำบลคอกช้างไม่มีโรงงานอุตสาหกรรมในพื้นที่

#### ๖.๗ การพาณิชย์และกลุ่มอาชีพ

ตาราง ๘ กลุ่มอาชีพในเขตพื้นที่ตำบลสระใคร มีทั้งหมด ๑๑ กลุ่ม ได้แก่

ที่	ชื่อผู้ประกอบการ	ประเภท	ประธานกลุ่ม/เจ้าของ
๑	ข้าวหอมแม่ณัฐ ดงมุข	ผู้ผลิตชุมชนที่เป็นเจ้าของรายเดียว	นางสาวณัฐพัชร์ ศิวรวงศ์
๒	กลุ่มจักสานไม้ไผ่บ้านพลายงาม	ผู้ผลิตชุมชนที่เป็นเจ้าของรายเดียว	นางสมจิต นิละกุล
๓	จักสานไม้ไผ่	กลุ่มผู้ผลิตชุมชน	นายอุ้นเรือน วิภาทิน
๔	ทอผ้ามัดหมี่บ้านพลายงาม	กลุ่มผู้ผลิตชุมชน	นางบุญคำ หล้าสวย
๕	กลุ่มขนมแม่บ้านบ้านนากอ	ผู้ผลิตชุมชนที่เป็นเจ้าของรายเดียว	นางทองสุนย์ ซากุทน
๖	(แปรรูปผ้าขาวม้า) นางสุนงา ตู่ทอง	ผู้ผลิตชุมชนที่เป็นเจ้าของรายเดียว	นางสุนงา ตู่ทอง
๗	กลุ่มจักสานไม้ไผ่ใหม่เอราวัณ	ผู้ผลิตชุมชนที่เป็นเจ้าของรายเดียว	นายอุ้น ไสสะอาด
๘	กลุ่มจักสานบ้านคอกช้าง	ผู้ผลิตชุมชนที่เป็นเจ้าของรายเดียว	นางกัญญา นท ทิพย์สุข
๙	กลุ่มข้าวเกรียบบ้านนาทราย	ผู้ผลิตชุมชนที่เป็นเจ้าของรายเดียว	นางสาวพัชรี สิมมาหลวง
๑๐	กลุ่มขนมนางเล็ด	ผู้ผลิตชุมชนที่เป็นเจ้าของรายเดียว	นางสุพิศ นิละกุล
๑๑	จักรสานกระติบข้าว	กลุ่มผู้ผลิตชุมชน	นางคำต๋อย ศรีสงคราม

\*ที่มา : สำนักงานพัฒนาชุมชนอำเภอสระใคร

## ๖.๘ แรงงาน

ราษฎรส่วนใหญ่ประมาณร้อยละ ๘๐ ประกอบอาชีพทำการเกษตรกรรม ได้แก่ ทำนา ปลูกข้าว อ้อย ไร่มันสำปะหลัง ยางพารา และประกอบอาชีพส่วนตัวหรือรับจ้าง

## ๗. ศาสนา ประเพณี วัฒนธรรม

### ๗.๑ การนับถือศาสนา

ประชากรส่วนใหญ่ในเขตพื้นที่ตำบลคอกช้าง นับถือศาสนาพุทธ ร้อยละ ๙๕ ของจำนวนประชากรทั้งหมดในเขตตำบลคอกช้าง มี

๗.๑.๑ วัด/สำนักสงฆ์ จำนวน ๒๐ แห่ง

### ๗.๒ ประเพณีและงานประจำปี

คนในชุมชนมีการรักษาขนบธรรมเนียมประเพณีของชาวอีสานที่เคยปฏิบัติสืบต่อกันมาเป็นเวลาช้านาน คือการปฏิบัติตาม “ฮีตสิบสอง ครองสิบสี่”

ประเพณีท้องถิ่น ได้แก่

- ๗.๒.๑ งานบุญคุณลาน (บุญเดือนยี่)
- ๗.๒.๒ ประเพณีบุญมหาชาติ (บุญเดือนสี่)
- ๗.๒.๓ ประเพณีสงกรานต์
- ๗.๒.๔ ประเพณีบุญบั้งไฟ (บุญเดือนหก)
- ๗.๒.๕ ประเพณีลอยกระทง
- ๗.๒.๖ ประเพณีวันเข้าพรรษา ออกพรรษา

งานประจำปี ได้แก่

๗.๒.๗ งานบุญเดือนสี่ (บุญมหาชาติ) มีขบวนแห่อย่างยิ่งใหญ่ในพื้นที่หมู่ที่ ๑ หมู่ที่ ๙ และหมู่ที่ ๑๑

### ๗.๓ ภูมิปัญญาท้องถิ่น ภาษาถิ่น

ภูมิปัญญาท้องถิ่นที่โดดเด่น คือ ประชาชนในเขตตำบลคอกช้างได้อนุรักษ์ภูมิปัญญาท้องถิ่น และมีความรู้ในเรื่องภูมิปัญญาท้องถิ่นและภาษาถิ่นหลายแขนง ได้แก่ การทอผ้าพื้นเมือง การทำลูกประคบสมุนไพร เป็นต้น ภาษาถิ่น คือ ภาษาอีสาน

### ๗.๔ OTOP สินค้าพื้นเมืองและของที่ระลึก

ตำบลคอกช้างมีสินค้าพื้นเมืองที่โดดเด่น คือการทอผ้าพื้นเมืองและนำมาแปรรูปเป็นสินค้าที่ผลิตจากผ้า เช่น ผ้าถุง เสื้อ ชุดผ้าไทย ผ้าขาวม้า ผ้าคลุมต่างๆ ซึ่งมีการนำมาจำหน่ายในโอกาสต่างๆ เช่น การออกร้านต้อนรับแขกผู้มาเยี่ยมเยือน จำหน่ายให้กับคณะศึกษาดูงาน เป็นของฝากที่ระลึกสำหรับแขกผู้ใหญ่และเป็นสินค้า OTOP ของตำบลอีกด้วย

## ๘. ทรัพยากรธรรมชาติ

ในพื้นที่ตำบลคอกช้างทรัพยากรป่าไม้ยังคงความอุดมสมบูรณ์ เนื่องจากประชาชนให้ความสำคัญและร่วมกันอนุรักษ์ป่าชุมชน ป่าสาธารณะเป็นอย่างดี ส่วนทรัพยากรน้ำในช่วงฤดูฝนปริมาณน้ำจะเพียงพอต่อการทำการเกษตรและเลี้ยงสัตว์ สำหรับฤดูแล้งเกษตรกรจะอาศัยน้ำจากแหล่งกักเก็บน้ำห้วย หนอง คลอง บึง ต่างๆ

### ๘.๑ น้ำ

มีแหล่งน้ำตามธรรมชาติขนาดเล็ก เช่น ห้วย หนอง คลอง บึง กระจายอยู่ในพื้นที่ซึ่งมีความสำคัญต่อการอุปโภคบริโภคและด้านการเกษตร ดังนี้

- ๘.๑.๑ ลำน้ำ,ลำห้วย จำนวน ๘ แห่ง
- ๘.๑.๒ บึง,หนอง จำนวน ๖ แห่ง

๘.๑.๓ ฝาย	จำนวน ๑๕ แห่ง
๘.๑.๔ บ่อน้ำตื้น	จำนวน ๒๐ แห่ง
๘.๑.๕ บ่อน้ำประปาประจำหมู่บ้าน	จำนวน ๗ แห่ง
๘.๑.๖ ประปาขนาดใหญ่	จำนวน ๒ แห่ง

## ๘.๒ ป่าไม้

- ๘.๒.๑ ป่าไม้ธรรมชาติ เช่น ไม้เต็ง ไม้รัง ไม้แดงและไม้ประดู่ ฯลฯ
- ๘.๒.๒ ป่าไม้เศรษฐกิจ เช่น ไม้สักทอง ไม้ยูคาฯ ไม้ยางพารา ฯลฯ

## ๘.๓ ภูเขา

เขตพื้นที่ตำบลคอกช้าง เป็นพื้นที่ราบลุ่ม ไม่มีภูเขา

## ๘.๔ ทรัพยากรธรรมชาติที่สำคัญขององค์กรปกครองส่วนท้องถิ่น

ในพื้นที่เขตตำบลคอกช้าง มีแหล่งทรัพยากรธรรมชาติ คือป่าไม้ ซึ่งเป็นทรัพยากรธรรมชาติที่มีอยู่เป็นจำนวนมาก และสามารถนำไปใช้ประโยชน์ต่างๆ ได้ แต่ในภาพรวมของคุณภาพของทรัพยากรธรรมชาติใน ด้านอื่นๆ ในพื้นที่ไม่ค่อยมีมากนัก

## ๙. อื่นๆ

### ๙.๑ เศรษฐกิจพอเพียงท้องถิ่น (ด้านการเกษตรและแหล่งน้ำ)

#### ๙.๑.๑ ข้อมูลด้านการเกษตร

อาชีพด้านการเกษตรในพื้นที่ เช่น ทำนาข้าว (นาปี/นาปรัง) ไร่อ้อย ปลูกมะเขือเทศ เป็นต้น

#### ๙.๑.๒ ข้อมูลด้านแหล่งน้ำทางการเกษตร

- ลำน้ำ, ลำห้วย จำนวน ๘ สาย
- บึง, หนอง, และอื่นๆ จำนวน ๖ แห่ง

#### ๙.๑.๓ ข้อมูลด้านแหล่งน้ำกิน น้ำใช้ (หรือน้ำเพื่อการอุปโภค บริโภค)

- ฝาย จำนวน ๑๕ แห่ง
- บ่อน้ำตื้น จำนวน ๒๐ แห่ง
- บ่อน้ำโยก จำนวน ๒๘ แห่ง
- บ่อน้ำประปาประจำหมู่บ้าน จำนวน ๗ แห่ง
- ประปาประจำหมู่บ้านขนาดใหญ่ จำนวน ๒ แห่ง

## ๙.๒ ศักยภาพขององค์การบริหารส่วนตำบลคอกช้าง

### ๙.๒.๑ อำนาจหน้าที่ขององค์การบริหารส่วนตำบล

๑. อำนาจหน้าที่ตามพระราชบัญญัติสภาตำบลและองค์การบริหารส่วนตำบล พ.ศ. ๒๕๓๗ และแก้ไขเพิ่มเติม (ฉบับที่ ๗) พ.ศ. ๒๕๖๒

๒. อำนาจหน้าที่ตามพระราชบัญญัติกำหนดแผนและขั้นตอนการกระจายอำนาจ พ.ศ. ๒๕๔๒

### ๙.๒.๒ โครงสร้างอำนาจหน้าที่ขององค์การบริหารส่วนตำบล

ตามพระราชบัญญัติสภาตำบลและองค์การบริหารส่วนตำบล พ.ศ. ๒๕๓๗ และแก้ไขเพิ่มเติม (ฉบับที่ ๗) พ.ศ. ๒๕๖๒ ได้แบ่งโครงสร้างขององค์การบริหารส่วนตำบล ออกเป็น ๒ ส่วน คือ สภาองค์การบริหารส่วนตำบล และนายกองค์การบริหารส่วนตำบล สำหรับการปฏิบัติงานตามหน้าที่ขององค์การบริหารส่วนตำบลแล้ว จะมีโครงสร้างเพิ่มขึ้นอีกส่วนหนึ่ง คือ พนักงานส่วนตำบล

### สภาองค์การบริหารส่วนตำบล

สภาองค์การบริหารส่วนตำบล ประกอบด้วย สมาชิกซึ่งมาจากการเลือกตั้งโดยตรงจากประชาชน สำหรับสภาองค์การบริหารส่วนตำบลคอกช้าง ปัจจุบันมีสมาชิก จำนวน ๒๐ คน มีวาระการดำรงตำแหน่งคราวละ ๔ ปี สภาองค์การบริหารส่วนตำบล มีประธานสภา ๑ คน รองประธานสภา ๑ คน และเลขานุการสภา ๑ คน ซึ่ง นายอำเภอแต่งตั้งจากสมาชิกสภาองค์การบริหารส่วนตำบล ตามมติของสภาองค์การบริหารส่วนตำบล

### นายกองค์การบริหารส่วนตำบล

องค์การบริหารส่วนตำบล มีนายกองค์การบริหารส่วนตำบล ๑ คน ซึ่งมาจากการเลือกตั้งโดยตรงจากประชาชน มีวาระการดำรงตำแหน่งคราวละ ๔ ปี ซึ่งอาจแต่งตั้งรองนายกองค์การบริหารส่วนตำบล ได้ไม่เกิน ๒ คน และเลขานุการนายกองค์การบริหารส่วนตำบล ได้ ๑ คน

### พนักงานส่วนตำบล

องค์การบริหารส่วนตำบล มีพนักงานองค์การบริหารส่วนตำบล และจัดแบ่งการบริหารออกเป็น ส่วนต่างๆ ตามปริมาณ และคุณภาพของงาน โดยมีปลัดองค์การบริหารส่วนตำบลเป็นผู้บังคับบัญชา และรับผิดชอบงานประจำทั่วไปขององค์การบริหารส่วนตำบล สำหรับองค์การบริหารส่วนตำบลคอกช้าง แบ่งส่วนราชการออกเป็น ๔ ส่วน และ ๑ หน่วยงาน ดังโครงสร้างขององค์การบริหารส่วนตำบลคอกช้าง ดังนี้

#### **๑. สำนักปลัด** มีหน้าที่รับผิดชอบงานดังนี้

- งานบริหารงานทั่วไป
- งานการเจ้าหน้าที่
- งานนโยบายและแผน
- งานนิติการ
- งานป้องกันและบรรเทาสาธารณภัย
- งานบริหารงานสาธารณสุข
- งานส่งเสริมการเกษตร
- งานสวัสดิการสังคม
- งานกิจการสภา

#### **๒. กองคลัง** มีหน้าที่รับผิดชอบงานดังนี้

- ฝ่ายงานการเงินและบัญชี
- งานพัฒนารายได้
- งานพัสดุและทรัพย์สิน

#### **๓. กองช่าง** มีหน้าที่รับผิดชอบงานดังนี้

- ฝ่ายงานแบบแผนและก่อสร้าง
- งานควบคุมอาคาร
- งานสาธารณูปโภค
- งานผังเมือง

#### **๔. กองการศึกษา ศาสนาและวัฒนธรรม** มีหน้าที่รับผิดชอบงานดังนี้

- งานบริหารการศึกษา
- งานส่งเสริมการศึกษา ศาสนาและวัฒนธรรม
- งานส่งเสริมกีฬาและนันทนาการ

#### **๕. หน่วยตรวจสอบภายใน** มีหน้าที่รับผิดชอบงานดังนี้

- งานตรวจสอบภายใน

# โครงสร้างองค์การบริหารส่วนตำบลคอกช้าง

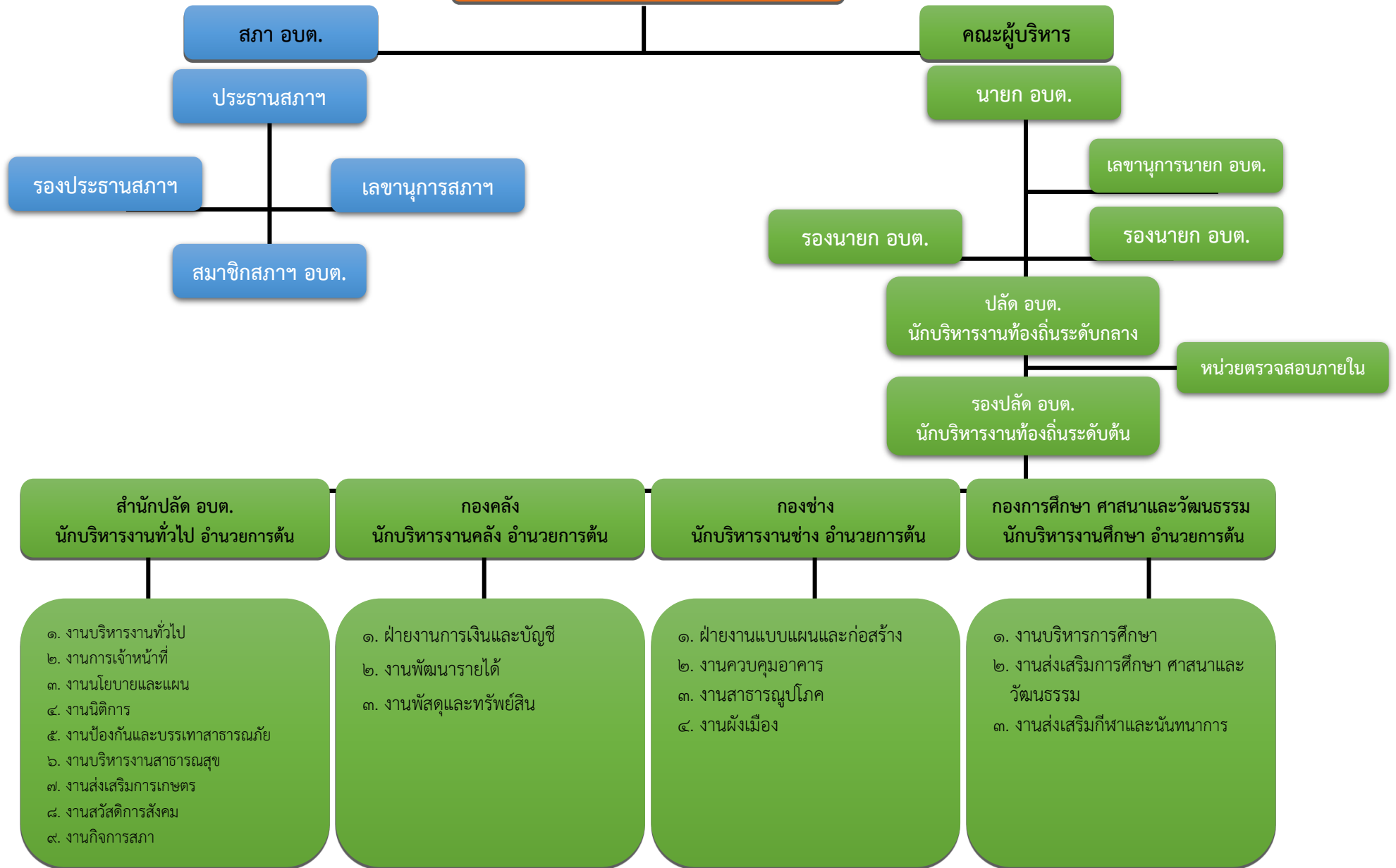

ส่วนที่ ๒

ยุทธศาสตร์การพัฒนาองค์กร

ปกครองส่วนท้องถิ่น

## ส่วนที่ ๒

### ยุทธศาสตร์การพัฒนาศูนย์ปกครองส่วนท้องถิ่น

#### ๑. ความสัมพันธ์ระหว่างแผนมหภาค

##### ๑.๑ แผนยุทธศาสตร์ชาติ ๒๐ ปี (พ.ศ. ๒๕๖๑ - ๒๕๘๐)

##### แผนยุทธศาสตร์ชาติ ๒๐ ปี (พ.ศ. ๒๕๖๑ - ๒๕๘๐)

ยุทธศาสตร์ชาติ ๒๐ ปี (พ.ศ. ๒๕๖๑ - ๒๕๘๐) เป็นยุทธศาสตร์ฉบับแรกของประเทศไทย ตามรัฐธรรมนูญแห่งราชอาณาจักรไทย ซึ่งจะต้องนำไปสู่การปฏิบัติเพื่อให้ประเทศไทยบรรลุวิสัยทัศน์ “ประเทศไทยมีความมั่นคง มั่งคั่ง ยั่งยืน เป็นประเทศพัฒนาแล้ว ด้วยการพัฒนาตามหลักปรัชญาของเศรษฐกิจพอเพียง” เพื่อความสุขของคนไทยทุกคน



วิสัยทัศน์ “ประเทศไทยมีความมั่นคง มั่งคั่ง ยั่งยืน เป็นประเทศพัฒนาแล้ว ด้วยการพัฒนา ตามหลักปรัชญาของเศรษฐกิจพอเพียง” หรือเป็นคติพจน์ประจำชาติว่า “มั่นคง มั่งคั่ง ยั่งยืน” ทั้งนี้วิสัยทัศน์ ดังกล่าวจะต้องสนองตอบต่อผลประโยชน์แห่งชาติ อันได้แก่ การมีเอกราช อธิปไตย และบูรณภาพแห่ง เขตอำนาจรัฐ การดำรงอยู่อย่างมั่นคง ยั่งยืนของสถาบันหลักของชาติ การดำรงอยู่อย่างมั่นคงของชาติและ ประชาชน ปราศจากภัยคุกคามทุกรูปแบบ การอยู่ร่วมกันในชาติอย่างสันติสุขเป็นปึกแผ่น มีความมั่นคง ทางสังคมท่ามกลางพหุสังคม และการมีเกียรติและศักดิ์ศรีของความเป็นมนุษย์ ความเจริญเติบโตของชาติ ความเป็นธรรมและความอยู่ดีมีสุขของประชาชน ความยั่งยืนของฐานทรัพยากรธรรมชาติสิ่งแวดล้อม ความมั่นคงทางพลังงานและอาหาร ความสามารถในการรักษาผลประโยชน์ของชาติภายใต้การเปลี่ยนแปลง ของสภาวะแวดล้อมระหว่างประเทศและการอยู่ร่วมกันอย่างสันติประสานสอดคล้องกัน ด้านความมั่นคง ในประชาคมอาเซียนและประชาคมโลกอย่างมีเกียรติและศักดิ์ศรีไม่เป็นที่รังเกียจของโลกและสามารถเกื้อกูล ประเทศที่มีศักยภาพทางเศรษฐกิจที่ต่ำกว่า

สาระสำคัญของยุทธศาสตร์ชาติที่คนไทยทุกคนต้องการ คือ ประเทศไทยมั่นคง มั่งคั่ง และยั่งยืน ในทุกสาขาทั้งการเมืองภายในประเทศ การเมืองต่างประเทศ เศรษฐกิจ สังคมจิตวิทยา การทหาร วิทยาศาสตร์และเทคโนโลยีสารสนเทศ และการสื่อสาร ทั้งนี้ เพื่อให้ประเทศไทยมีขีดความสามารถในการแข่งขัน มีรายได้สูง อยู่ในกลุ่มประเทศพัฒนา คนไทยมีความสุข อยู่ดี กินดี สังคมมีความมั่นคง เสมอภาคและเป็นธรรม ยุทธศาสตร์ชาติที่จะใช้เป็นกรอบแนวทางการพัฒนาในระยะ ๒๐ ปี ประกอบด้วย ๖ ยุทธศาสตร์ ได้แก่



- (๑) ยุทธศาสตร์ด้านความมั่นคง
  - (๒) ยุทธศาสตร์ด้านการสร้างความสามารถในการแข่งขัน
  - (๓) ยุทธศาสตร์การพัฒนาและเสริมสร้างศักยภาพคน
  - (๔) ยุทธศาสตร์ด้านการสร้างโอกาสความเสมอภาคและเท่าเทียมกันทางสังคม
  - (๕) ยุทธศาสตร์ด้านการสร้างการเติบโตบนคุณภาพชีวิตที่เป็นมิตรกับสิ่งแวดล้อม
  - (๖) ยุทธศาสตร์ด้านการปรับสมดุลและพัฒนาระบบการบริหารจัดการภาครัฐ
- โดยมีสาระสำคัญของแต่ละยุทธศาสตร์ สรุปได้ ดังนี้

**๑.๑.๑ ยุทธศาสตร์ด้านความมั่นคง** มีเป้าหมายทั้งในการสร้างเสถียรภาพภายในประเทศ ช่วยลดและป้องกันภัยคุกคามจากภายนอก รวมทั้งสร้างความเชื่อมั่นในกลุ่มประเทศอาเซียนและประชาคมโลกที่มีต่อประเทศไทย กรอบแนวทางที่ต้องให้ความสำคัญ อาทิ

(๑) การเสริมสร้างความมั่นคงของสถาบันหลักและการปกครองระบอบประชาธิปไตย อันมีพระมหากษัตริย์ทรงเป็นประมุข

(๒) การปฏิรูปกลไกการบริหารประเทศและพัฒนาความมั่นคงทางการเมือง ขจัดคอร์รัปชัน สร้างความเชื่อมั่นในกระบวนการยุติธรรม

(๓) การรักษาความมั่นคงภายในและความสงบเรียบร้อยภายใน ตลอดจนการบริหารจัดการความมั่นคงชายแดนและชายฝั่งทะเล

(๔) การพัฒนาระบบ กลไก มาตรการและความร่วมมือระหว่างประเทศทุกระดับ และรักษาคุณภาพความสัมพันธ์กับประเทศมหาอำนาจ เพื่อป้องกันและแก้ไขปัญหาความมั่นคงรูปแบบใหม่

(๕) การพัฒนาเสริมสร้างศักยภาพการผนึกกำลังป้องกันประเทศ การรักษาความสงบเรียบร้อยภายในประเทศสร้างร่วมมือกับประเทศเพื่อนบ้านและมิตรประเทศ

(๖) การพัฒนาระบบการเตรียมพร้อมแห่งชาติและระบบบริหารจัดการภัยพิบัติ รักษา ความมั่นคงของฐานทรัพยากรธรรมชาติสิ่งแวดล้อม

(๗) การปรับกระบวนการทำงานของกลไกที่เกี่ยวข้องจากแนวตั้งสู่แนวระนาบมากขึ้น

**๑.๑.๒ ยุทธศาสตร์ด้านการสร้างความสามารถในการแข่งขัน** เพื่อให้ประเทศไทยสามารถพัฒนาไปสู่การเป็นประเทศพัฒนาแล้ว ซึ่งจำเป็นต้องยกระดับประสิทธิภาพการผลิต และการใช้นวัตกรรมในการเพิ่มความสามารถในการแข่งขัน และการพัฒนาทั้งในด้านอุตสาหกรรม เกษตร และบริการ การสร้างความมั่นคง และปลอดภัยด้านอาหาร การเพิ่มขีดความสามารถทางการค้าและการเป็นผู้ประกอบการ รวมทั้งการพัฒนาฐานเศรษฐกิจแห่งอนาคต ทั้งนี้ภายใต้กรอบการปฏิรูปและพัฒนาปัจจัยเชิงยุทธศาสตร์ทุกด้าน ได้แก่ โครงสร้างพื้นฐานและระบบโลจิสติกส์วิทยาศาสตร์เทคโนโลยีและนวัตกรรม การพัฒนาทุนมนุษย์และ การบริหารจัดการทั้งในภาครัฐและภาคธุรกิจเอกชน กรอบแนวทางที่ต้องให้ความสำคัญ อาทิ

(๑) การพัฒนาสมรรถนะทางเศรษฐกิจ ได้แก่ การรักษาเสถียรภาพเศรษฐกิจและ สร้างความเชื่อมั่น การส่งเสริมการค้าและการลงทุนที่อยู่บนการแข่งขันที่เป็นธรรมและรับผิดชอบต่อสังคม ตลอดจนการพัฒนาประเทศสู่ความเป็นชาติการค้า เพื่อให้ได้ประโยชน์จากห่วงโซ่มูลค่าในภูมิภาค และ เป็นการยกระดับไปสู่ส่วนบนของห่วงโซ่มูลค่ามากขึ้น

(๒) การพัฒนาภาคการผลิตและบริการ บนฐานของการพัฒนานวัตกรรมและมีความเป็นมิตร ต่อสิ่งแวดล้อม โดยมีการใช้ดิจิทัลและการค้าที่เข้มข้น เพื่อสร้างมูลค่าเพิ่ม และขยายกิจกรรมการผลิตและบริการ โดยมุ่งสู่ความเป็นเลิศในระดับโลกและในระดับภูมิภาคในอุตสาหกรรมหลายสาขา และ ในภาคบริการที่หลากหลาย ตามรูปแบบการดำเนินงานชีวิตและการดำเนินงานธุรกิจที่เปลี่ยนไป รวมทั้งเป็น แหล่งอาหารคุณภาพสะอาดและปลอดภัยของโลก

- ❖ ภาคเกษตร โดยเสริมสร้างฐานการผลิตให้เข้มแข็งและยั่งยืน เพิ่มขีดความสามารถ ในการแข่งขันของภาคเกษตร ส่งเสริมเกษตรกรรายย่อยให้ปรับไปสู่การทำเกษตร ยั่งยืนเป็นมิตรกับสิ่งแวดล้อมและรวมกลุ่มเกษตรกรในการพัฒนาอาชีพที่เข้มแข็ง และ การพัฒนาสินค้าเกษตรที่มีศักยภาพและอาหารคุณภาพ สะอาด ปลอดภัย
- ❖ ภาคอุตสาหกรรม โดยพัฒนาอุตสาหกรรมศักยภาพ ยกกระตือรือร้นการพัฒนาอุตสาหกรรม ปัจจุบัน ที่มีศักยภาพสูง และพัฒนาอุตสาหกรรมอนาคตที่มีศักยภาพ โดยการใช้ดิจิทัล และการค้า มาเพิ่มมูลค่าและยกระดับห่วงโซ่มูลค่าในระดับสูงขึ้น
- ❖ ภาคบริการ โดยขยายฐานการบริการให้มีความหลากหลาย มีความเป็นเลิศและเป็นมิตร ต่อสิ่งแวดล้อม โดยการยกระดับบริการที่เป็นฐานรายได้เดิม เช่น การท่องเที่ยว และ พัฒนาให้ประเทศไทยเป็นศูนย์กลางการให้บริการสุขภาพ ธุรกิจบริการด้านการเงิน และ ธุรกิจบริการที่มีศักยภาพอื่นๆ เป็นต้น

(ก) การพัฒนาผู้ประกอบการและเศรษฐกิจชุมชน พัฒนาทักษะผู้ประกอบการยกระดับ ผลิตภาพแรงงานและพัฒนาวิสาหกิจขนาดกลางและขนาดย่อม (SMEs) สู่สากล และพัฒนาวิสาหกิจชุมชน และ สถาบันเกษตรกร

(ข) การพัฒนาพื้นที่เศรษฐกิจพิเศษและเมือง พัฒนาเขตเศรษฐกิจพิเศษชายแดน และ พัฒนา ระบบเมืองศูนย์กลางความเจริญ จัดระบบผังเมืองที่มีประสิทธิภาพและมีส่วนร่วม มีการจัดการสิ่งแวดล้อม เมือง และโครงสร้างพื้นฐานทางสังคมและเศรษฐกิจที่สอดคล้องกับศักยภาพ

(ค) การลงทุนพัฒนาโครงสร้างพื้นฐาน ในด้านการขนส่ง ด้านพลังงาน ระบบเทคโนโลยี สารสนเทศและการสื่อสาร และการวิจัยและพัฒนา

(ง) การเชื่อมโยงกับภูมิภาคและเศรษฐกิจโลกสร้างความเป็นหุ้นส่วนการพัฒนากับนานาชาติ ประเทศ ส่งเสริมความร่วมมือกับนานาชาติในการสร้างความมั่นคงด้านต่างๆ เพิ่มบทบาทของไทยในองค์กร ระหว่างประเทศ รวมถึงสร้างองค์ความรู้ด้านการต่างประเทศ

**๑.๑.๓ ยุทธศาสตร์การพัฒนาและเสริมสร้างศักยภาพคน** เพื่อพัฒนาคนและสังคมไทยให้เป็น รากฐานที่แข็งแกร่งของประเทศมีความพร้อมทางกาย ใจ สติปัญญา มีความเป็นสากล มีทักษะการคิดวิเคราะห์ อย่างมีประสิทธิภาพ มีระเบียบวินัย เคารพกฎหมาย มีคุณธรรม จริยธรรม รู้คุณค่าความเป็นไทย มีครอบครัวที่มั่นคง กรอบแนวทางที่ต้องให้ความสำคัญ อาทิ

- (๑) การพัฒนาศักยภาพคนตลอดช่วงชีวิตให้สนับสนุนการเจริญเติบโตของประเทศ
- (๒) การยกระดับคุณภาพการศึกษาและการเรียนรู้ให้มีคุณภาพ เท่าเทียม และทั่วถึง
- (๓) การปลูกฝังระเบียบวินัย คุณธรรม จริยธรรมค่านิยมที่พึงประสงค์
- (๔) การสร้างเสริมให้คนมีความสุขที่ดี

(๕) การสร้างความอยู่ดีมีสุขของครอบครัวไทยเสริมสร้างบทบาทของสถาบันครอบครัว ในการบ่มเพาะจิตใจให้เข้มแข็ง

**๑.๑.๔ ยุทธศาสตร์ด้านการสร้างโอกาสความเสมอภาคและเท่าเทียมกันทางสังคม** เพื่อเร่ง กระจาย โอกาสการพัฒนาและสร้างความมั่นคงให้ทั่วถึง ลดความเหลื่อมล้ำไปสู่สังคมที่เสมอภาคและเป็นธรรม กรอบแนวทางที่ต้องให้ความสำคัญ อาทิ

- (๑) การสร้างความมั่นคงและการลดความเหลื่อมล้ำทางด้านเศรษฐกิจและสังคม
- (๒) การพัฒนาระบบบริการและระบบบริหารจัดการสุขภาพ
- (๓) การสร้างสภาพแวดล้อมและนวัตกรรมที่เอื้อต่อการดำรงชีวิตในสังคมสูงวัย
- (๔) การสร้างความเข้มแข็งของสถาบันทางสังคม ทนทางวัฒนธรรม และความเข้มแข็งของ ชุมชน
- (๕) การพัฒนาการสื่อสารมวลชนให้เป็นกลไกในการสนับสนุนการพัฒนา

**๑.๑.๕ ยุทธศาสตร์ด้านการสร้างการเติบโตบนคุณภาพชีวิตที่เป็นมิตรต่อสิ่งแวดล้อม** เพื่อเร่งอนุรักษ์ฟื้นฟูและสร้างความมั่นคงของฐานทรัพยากรธรรมชาติและมีความมั่นคงด้านน้ำ รวมทั้งมีความสามารถในการป้องกันผลกระทบและปรับตัวต่อการเปลี่ยนแปลงสภาพภูมิอากาศและภัยพิบัติธรรมชาติ และพัฒนามุ่งสู่ การเป็นสังคมสีเขียว กรอบแนวทางที่ต้องให้ความสำคัญ อาทิ

(๑) การจัดระบบอนุรักษ์ฟื้นฟูและป้องกันการทำลายทรัพยากรธรรมชาติ  
(๒) การวางระบบบริหารจัดการน้ำให้มีประสิทธิภาพทั้ง ๒๕ ลุ่มน้ำ เน้นการปรับระบบ การบริหารจัดการอุทกภัยอย่างบูรณาการ

- (๓) การพัฒนาและใช้พลังงานที่เป็นมิตรกับสิ่งแวดล้อม
- (๔) การพัฒนาเมืองอุตสาหกรรมเชิงนิเวศและเมืองที่เป็นมิตรกับสิ่งแวดล้อม
- (๕) การร่วมลดปัญหาโลกร้อนและปรับตัวให้พร้อมกับการเปลี่ยนแปลงสภาพภูมิอากาศ
- (๖) การใช้เครื่องมือทางเศรษฐศาสตร์และนโยบายการคลังเพื่อสิ่งแวดล้อม

**๑.๑.๖ ยุทธศาสตร์ด้านการปรับสมดุลและพัฒนาระบบการบริหารจัดการภาครัฐ** เพื่อให้หน่วยงาน ภาครัฐมีขนาดที่เหมาะสมกับบทบาทภารกิจ มีสมรรถนะสูง มีประสิทธิภาพและประสิทธิผล กระจายบทบาท ภารกิจไปสู่ท้องถิ่นอย่างเหมาะสม มีธรรมาภิบาล กรอบแนวทางที่ต้องให้ความสำคัญ อาทิ

- (๑) การปรับปรุงโครงสร้าง บทบาท ภารกิจของหน่วยงานภาครัฐ ให้มีขนาดที่เหมาะสม
- (๒) การวางระบบบริหารราชการแบบบูรณาการ
- (๓) การพัฒนาระบบบริหารจัดการกำลังคนและพัฒนาบุคลากรภาครัฐ
- (๔) การต่อต้านการทุจริตและประพฤติมิชอบ
- (๕) การปรับปรุงกฎหมายและระเบียบต่างๆ ให้ทันสมัย เป็นธรรมและเป็นสากล
- (๖) การพัฒนาระบบการให้บริการประชาชนของหน่วยงานภาครัฐ
- (๗) การปรับปรุงการบริหารจัดการรายได้และรายจ่ายของภาครัฐ

ประเทศไทยกำหนดวิสัยทัศน์ประเทศ เพื่อปฏิรูประบบการบริหารราชการแผ่นดินการกำหนด ให้มี “ยุทธศาสตร์ชาติ” เป็นยุทธศาสตร์พัฒนาประเทศในระยะยาว พร้อมการปฏิรูประบบและกลไก การบริหารราชการแผ่นดิน เพื่อขับเคลื่อนยุทธศาสตร์ให้สามารถนำไปสู่การปฏิบัติอย่างจริงจัง ตามคติพจน์ ประจำชาติว่า “มั่นคง มั่งคั่ง ยั่งยืน” ดังนี้

### **ความมั่นคง**

**๑) การมีความมั่นคงปลอดภัย** จากภัยและการเปลี่ยนแปลงทั้งภายในประเทศและภายนอกประเทศในทุกระดับ ทั้งระดับประเทศ สังคม ชุมชน ครัวเรือน และปัจเจกบุคคล และมีความมั่นคงในทุกมิติ ทั้งมิติ เศรษฐกิจ สังคม สิ่งแวดล้อม และการเมือง

**๒) ประเทศ** มีความมั่นคงในเอกราชและอธิปไตยมีสถาบันชาติ ศาสนา พระมหากษัตริย์ ที่เข้มแข็ง เป็นศูนย์กลางและเป็นที่ยึดเหนี่ยวจิตใจของประชาชน ระบบการเมืองที่มั่นคงเป็นกลไกที่นำไปสู่ การบริหารประเทศที่ต่อเนื่องและโปร่งใสตามหลักธรรมาภิบาล

**๓) สังคม** มีความปรองดองและความสามัคคี สามารถผนึกกำลังเพื่อพัฒนาประเทศ ชุมชน มีความเข้มแข็ง ครอบครัวมีความอบอุ่น

**๔) ประชาชน** มีความมั่นคงในชีวิต มีงานทำและมีรายได้ที่มั่นคง พอเพียงกับการด ารงชีวิต มีที่อยู่อาศัย และมีความปลอดภัยในชีวิตทรัพย์สิน

**๕) ฐานทรัพยากรและสิ่งแวดล้อม** ประชาชนมีความมั่นคงทางอาหาร พลังงาน และน้ำ

## ความมั่งคั่ง

๑) ประเทศไทยมีการขยายตัวของเศรษฐกิจ อย่างต่อเนื่องจนเข้าสู่กลุ่มประเทศรายได้สูง ความเหลื่อมล้ำของการพัฒนาลดลง ประชากรได้รับผลประโยชน์จากการพัฒนาอย่างเท่าเทียมกันมากขึ้น

๒) เศรษฐกิจมีความสามารถในการแข่งขันสูง สามารถสร้างรายได้ทั้งจากภายในและ ภายนอกประเทศ สร้างฐานเศรษฐกิจและสังคมแห่งอนาคต และเป็นการจัดความสำคัญของการเชื่อมโยง ในภูมิภาค ทั้งการคมนาคมขนส่ง การผลิต การค้า การลงทุน และการทำธุรกิจ มีบทบาทสำคัญในระดับ ภูมิภาคและระดับโลก เกิดสายสัมพันธ์ทางเศรษฐกิจและการค้าอย่างมีพลัง

๓) ความสมบูรณ์ในทุนที่จะสามารถสร้างการพัฒนาต่อเนื่อง ได้แก่ ทุนมนุษย์ ทุนทาง ปัญญา ทุนทางการเงิน ทุนที่เป็นเครื่องมือเครื่องจักร ทุนทางสังคม และทุนทรัพยากรธรรมชาติและสิ่งแวดล้อม

## ความยั่งยืน

๑) การพัฒนาที่สามารถสร้างความเจริญ รายได้และคุณภาพชีวิตของประชาชนให้เพิ่มขึ้น อย่างต่อเนื่อง ซึ่งเป็นการเจริญเติบโตของเศรษฐกิจที่ไม่ใช้ทรัพยากรธรรมชาติเกินพอดี ไม่สร้างมลภาวะ ต่อสิ่งแวดล้อม จนเกินความสามารถในการรองรับและเยียวยาของระบบนิเวศน์

๒) การผลิตและการบริโภคเป็นมิตรกับสิ่งแวดล้อม และสอดคล้องกับกฎระเบียบของ ประชาคมโลกซึ่งเป็นที่ยอมรับร่วมกัน ความอุดมสมบูรณ์ของทรัพยากรธรรมชาติและสิ่งแวดล้อมมีคุณภาพดีขึ้น คนมีความรับผิดชอบต่อสังคม มีความเอื้ออาทร เสียสละเพื่อผลประโยชน์ส่วนรวม

๓) มุ่งประโยชน์ส่วนรวมอย่างยั่งยืน ให้ความสำคัญกับการมีส่วนร่วมของประชาชน ทุกภาคส่วน เพื่อการพัฒนาในทุกระดับ อย่างสมดุล มีเสถียรภาพ และยั่งยืน

๔) ประชาชนทุกภาคส่วนในสังคมยึดถือและปฏิบัติตาม ปรัชญาของเศรษฐกิจพอเพียง ความมั่นคง ความมั่งคั่ง ความยั่งยืน “ประเทศมีความมั่นคง มั่งคั่ง ยั่งยืน เป็นประเทศพัฒนาแล้ว ด้วยการพัฒนาตามหลักปรัชญาของเศรษฐกิจพอเพียง”

## ๑.๒ แผนพัฒนาเศรษฐกิจและสังคมแห่งชาติ ฉบับที่ ๑๒

### แผนพัฒนาเศรษฐกิจและสังคมแห่งชาติ ฉบับที่ ๑๒

แผนพัฒนาเศรษฐกิจและสังคมแห่งชาติ ฉบับที่ ๑๒ พ.ศ. ๒๕๖๐ - ๒๕๖๔ ได้น้อมนำหลัก “ปรัชญาเศรษฐกิจพอเพียง” มาเป็นปรัชญานำทางในการพัฒนาประเทศอย่างต่อเนื่องจากแผนพัฒนาเศรษฐกิจและสังคมแห่งชาติ ฉบับที่ ๙- ๑๑ โดยการจัดทำแผนพัฒนาเศรษฐกิจและสังคมแห่งชาติฉบับที่ ๑๒ ครั้งนี้ สำนักคณะกรรมการพัฒนาเศรษฐกิจและสังคมแห่งชาติ (สศช.) ได้จัดทำบนพื้นฐานของกรอบยุทธศาสตร์ชาติ ๒๐ ปี (พ.ศ.๒๕๖๐ - ๒๕๗๙) ซึ่งเป็นแผนหลักของการพัฒนาประเทศ และเป้าหมายการพัฒนาที่ยั่งยืน (Sustainable Development Goals : SDGs) รวมทั้งการปรับโครงสร้างประเทศไทยไปสู่ประเทศไทย ๔.๐ ตลอดจนประเด็นการปฏิรูปประเทศ นอกจากนั้นได้ให้ความสำคัญกับการมีส่วนร่วมของภาคีการพัฒนาทุกภาคส่วน เพื่อร่วมกันกำหนดวิสัยทัศน์และทิศทางการพัฒนาประเทศ รวมทั้งร่วมจัดทำรายละเอียดยุทธศาสตร์ของแผนฯ เพื่อมุ่งสู่ “ความมั่นคง มั่งคั่ง และยั่งยืน” ยุทธศาสตร์การพัฒนาประเทศแผนพัฒนาฯ ฉบับที่ ๑๒ ได้กำหนดยุทธศาสตร์การพัฒนาประเทศไทยไว้ทั้งหมด ๑๐ ยุทธศาสตร์ โดยมียุทธศาสตร์ตามกรอบยุทธศาสตร์ชาติ ๒๐ ปี และอีก ๔ ยุทธศาสตร์ที่เป็นปัจจัยสนับสนุน ดังนี้

#### ๑.๒.๑ การเสริมสร้างและพัฒนาศักยภาพทุนมนุษย์

- (๑) เพื่อปรับเปลี่ยนให้คนในสังคมไทยมีค่านิยมตามบรรทัดฐานที่ดีทางสังคม
- (๒) เพื่อเตรียมคนในสังคมไทยให้มีทักษะในการดำรงชีวิตสำหรับโลกศตวรรษที่ ๒๑
- (๓) เพื่อส่งเสริมให้คนไทยมีสุขภาพที่ดีตลอดช่วงชีวิต
- (๔) เพื่อเสริมสร้างสถาบันทางสังคมให้มีความเข้มแข็งเอื้อต่อการพัฒนาคนและประเทศ

### ๑.๒.๒ การสร้างความเป็นธรรมลดความเหลื่อมล้ำในสังคม

ต่ำสุด

(๑) เพื่อขยายโอกาสทางเศรษฐกิจและสังคมให้แก่กลุ่มประชากรร้อยละ ๔๐ ที่มีรายได้

(๒) เพื่อให้คนไทยทุกคนเข้าถึงบริการทางสังคมที่มีคุณภาพได้อย่างทั่วถึง

(๓) เพื่อสร้างความเข้มแข็งให้ชุมชน

### ๑.๒.๓ สร้างความเข้มแข็งทางเศรษฐกิจและแข่งขันได้อย่างยั่งยืน

รายได้ต่อหัว

(๑) เพื่อสร้างความเข้มแข็งของแรงขับเคลื่อนทางเศรษฐกิจให้สนับสนุนเป้าหมายการเพิ่ม

- เพื่อเพิ่มศักยภาพของฐานการผลิตและฐานรายได้เดิมและสร้างฐานการผลิตและรายได้ใหม่

- เพื่อสนับสนุนการกระจายการขยายตัวของกิจกรรมทางเศรษฐกิจและการแบ่งปันผลประโยชน์อย่างเป็นธรรม และสนับสนุนเศรษฐกิจที่เป็นมิตรกับสิ่งแวดล้อม

- เพื่อรักษาเสถียรภาพทางเศรษฐกิจสร้างความเข้มแข็งและรักษาวินัยทางการเงินการคลัง และพัฒนาเครื่องมือทางการเงินที่สนับสนุนการระดมทุนที่มีประสิทธิภาพ

(๒) สร้างความเข้มแข็งให้กับเศรษฐกิจรายสาขาเพื่อยกระดับขีดความสามารถในการแข่งขัน

ของภาคเกษตร อุตสาหกรรม บริการ และการค้าการลงทุน ดังนี้

- เพื่อส่งเสริมการพัฒนานวัตกรรมในการสร้างมูลค่าและเพิ่มประสิทธิภาพการผลิตของสินค้าและบริการ

- เพื่อส่งเสริมและพัฒนาเศรษฐกิจชีวภาพให้เป็นฐานรายได้ใหม่ที่สำคัญ พัฒนาระบบการบริหารจัดการความเสี่ยงและมีการปรับตัวให้พร้อมรับการเปลี่ยนแปลงของสภาพภูมิอากาศ เพื่อให้ฐาน การผลิตภาคเกษตรและรายได้เกษตรกรมีความมั่นคง

- เพื่อเร่งผลักดันให้สินค้าเกษตรและอาหารของไทยมีความโดดเด่นในด้านคุณภาพมาตรฐานและความปลอดภัยในตลาดโลก

- เพื่อเพิ่มศักยภาพของอุตสาหกรรมสำคัญเดิมให้สามารถต่อยอดสู่อุตสาหกรรมแห่งอนาคตที่ใช้เทคโนโลยีสมัยใหม่อย่างเข้มข้น และสร้างรากฐานการพัฒนาอุตสาหกรรมใหม่บนฐานของความเป็น มิตรต่อสิ่งแวดล้อม

- เพื่อเพิ่มศักยภาพของฐานบริการเดิมและขยายฐานบริการใหม่ในการปรับตัวสู่เศรษฐกิจ ฐานบริการที่เข้มแข็งขึ้น รวมทั้งพัฒนาอุตสาหกรรมท่องเที่ยวให้เติบโตอย่างสมดุลและยั่งยืน

- เพื่อพัฒนาปัจจัยสนับสนุนและอำนวยความสะดวกทางการค้าและการลงทุนให้สนับสนุนการเพิ่มขีดความสามารถในการแข่งขันของผู้ประกอบการไทย รวมทั้งพัฒนาสังคมผู้ประกอบการ

- เพื่อพัฒนาระบบการเงินของประเทศให้สนับสนุนการเพิ่มขีดความสามารถในการแข่งขันของภาคการผลิตและบริการ การค้า และการลงทุน

- เพื่อสร้างความเข้มแข็งขององค์กรการเงินฐานรากและระบบสหกรณ์ให้สนับสนุนบริการทางการเงินในระดับฐานรากและเกษตรกรรายย่อย

### ๑.๒.๔ การเติบโตที่เป็นมิตรกับสิ่งแวดล้อมเพื่อการพัฒนาอย่างยั่งยืน

(๑) รักษา ป่าไม้ พืชพันธุ์ ทรัพยากรธรรมชาติและมีการใช้ประโยชน์อย่างยั่งยืนและเป็นธรรม

(๒) สร้างความมั่นคงด้านน้ำของประเทศ และบริหารจัดการทรัพยากรน้ำทั้งระบบให้มี

ประสิทธิภาพ

(ก) บริหารจัดการสิ่งแวดล้อม และลดมลพิษให้มีคุณภาพดีขึ้น

(ข) พัฒนาขีดความสามารถในการลดก๊าซเรือนกระจกและการปรับตัวเพื่อลดผลกระทบจากการเปลี่ยนแปลงสภาพภูมิอากาศ และการรับมือกับภัยพิบัติ

#### ๑.๒.๕ ด้านความมั่นคง

(๑) เพื่อปกป้องสถาบันพระมหากษัตริย์และเสริมสร้างความมั่นคงภายใน รวมทั้งป้องกันปัญหาภัยคุกคามที่เป็นอุปสรรคต่อการพัฒนาเศรษฐกิจ สังคม และการเมืองของชาติ

(๒) เพื่อสร้างความพร้อมและผนึกกำลังของทุกภาคส่วน ให้มีขีดความสามารถในการบริหารจัดการด้านความมั่นคง และมีศักยภาพในการป้องกันและแก้ไขสถานการณ์ที่เกิดจากภัยคุกคามทั้งภัยทาง ทหาร และภัยคุกคามอื่นๆ

(๓) เพื่อเสริมสร้างความร่วมมือด้านความมั่นคงกับมิตรประเทศในการสนับสนุนการรักษาความสงบสุขและผลประโยชน์ของชาติ

(๔) เพื่อเพิ่มประสิทธิภาพการบริหารนโยบายด้านความมั่นคงและนโยบายทางเศรษฐกิจ สังคม ทรัพยากรธรรมชาติและสิ่งแวดล้อมให้มีความเป็นเอกภาพ

#### ๑.๒.๖ การเพิ่มประสิทธิภาพและธรรมาภิบาลในภาครัฐ

(๑) เพื่อให้ภาครัฐมีขนาดเล็ก มีการบริหารจัดการที่ดี และได้มาตรฐานสากล

(๒) เพื่อให้องค์กรปกครองส่วนท้องถิ่นมีการบริหารจัดการและให้บริการแก่ประชาชนในท้องถิ่น ได้อย่างมีประสิทธิภาพ ประสิทธิภาพ และโปร่งใสตรวจสอบได้

(๓) เพื่อลดปัญหาการทุจริตและประพฤติมิชอบของประเทศ

(๔) เพื่อพัฒนาระบบและกระบวนการทางกฎหมายให้สามารถอำนวยความสะดวกด้วยความรวดเร็วและเป็นธรรมแก่ประชาชน

#### ๑.๒.๗ ด้านการพัฒนาโครงสร้างพื้นฐานและระบบโลจิสติกส์

(๑) เพื่อพัฒนาโครงสร้างพื้นฐาน สิ่งอำนวยความสะดวกด้านการขนส่งและการค้า รวมทั้งมีกลไก กำกับ ดูแล การประกอบกิจการขนส่งที่มีประสิทธิภาพและโปร่งใสให้สามารถ สนับสนุนการเพิ่มขีดความสามารถในการแข่งขันของประเทศ และยกระดับคุณภาพชีวิตให้แก่ประชาชน

(๒) เพื่อสร้างความมั่นคงทางพลังงาน เพิ่มประสิทธิภาพการใช้พลังงาน และส่งเสริมการใช้พลังงานทดแทนและพลังงานสะอาด ตลอดจนขยายโอกาสทางธุรกิจในภูมิภาคอาเซียน

(๓) เพื่อเพิ่มประสิทธิภาพและขยายการให้บริการด้านโครงสร้างพื้นฐานดิจิทัลอย่างทั่วถึงทั้งประเทศ ในราคาที่เหมาะสมเป็นธรรม และส่งเสริมธุรกิจดิจิทัลใหม่ และนวัตกรรม รวมทั้งพัฒนาระบบความปลอดภัยทางไซเบอร์ให้มีความมั่นคง และคุ้มครองสิทธิส่วนบุคคลให้แก่ผู้ใช้บริการ

(๔) เพื่อพัฒนาประสิทธิภาพและขยายการให้บริการโครงสร้างพื้นฐานด้านน้ำประปาทั้งในเชิง ปริมาณและคุณภาพให้ครอบคลุมทั่วประเทศ ลดอัตราการสูญเสียน้ำในระบบประปา และสร้างกลไกการบริหารจัดการการประกอบกิจการน้ำประปาในภาพรวมของประเทศ

(๕) เพื่อพัฒนาอุตสาหกรรมต่อเนื่องที่เกิดจากลงทุนด้านโครงสร้างพื้นฐาน เพื่อลดการนำเข้าจากต่างประเทศ และสร้างโอกาสทางเศรษฐกิจให้กับประเทศ

#### ๑.๒.๘ ด้านวิทยาศาสตร์ เทคโนโลยี วิจัย และนวัตกรรม

(๑) เพื่อสร้างความเข้มแข็งและยกระดับความสามารถด้านวิทยาศาสตร์และเทคโนโลยี ขึ้น ก้าวหน้า ให้สนับสนุนการสร้างมูลค่าของสาขาการผลิตและบริการเป้าหมาย

(๒) เพื่อสร้างโอกาสการเข้าถึงและนำเทคโนโลยีไปใช้ให้กับเกษตรกรรายย่อย วิสาหกิจชุมชน และวิสาหกิจขนาดกลางและขนาดย่อม

(ก) เพื่อพัฒนานวัตกรรมที่มุ่งเน้นการลดความเหลื่อมล้ำและยกระดับคุณภาพชีวิตของประชาชน ผู้สูงอายุ ผู้ด้อยโอกาสทางสังคม และเพิ่มคุณภาพสิ่งแวดล้อม

(ข) เพื่อบูรณาการระบบบริหารจัดการวิทยาศาสตร์ เทคโนโลยี วิจัย และนวัตกรรม ให้สามารถ ดำเนินงานไปในทิศทางเดียวกัน

### ๑.๒.๙ การพัฒนาภาคเมืองและพื้นที่เศรษฐกิจ

(๑) เพื่อกระจายความเจริญและโอกาสทางเศรษฐกิจไปสู่ภูมิภาคอย่างทั่วถึงมากขึ้น

(๒) เพื่อพัฒนาเมืองศูนย์กลางของจังหวัดให้เป็นเมืองนำอยู่สำหรับคนทุกกลุ่ม

(๓) เพื่อพัฒนาและฟื้นฟูพื้นที่ฐานเศรษฐกิจหลักให้ขยายตัวอย่างเป็นมิตรต่อสิ่งแวดล้อม และ เพิ่มคุณภาพชีวิตของคนในชุมชน

(๔) เพื่อพัฒนาพื้นที่เศรษฐกิจใหม่ให้สนับสนุนการเพิ่มขีดความสามารถในการแข่งขันและการพัฒนาในพื้นที่อย่างยั่งยืน

### ๑.๒.๑๐ ด้านการต่างประเทศ ประเทศเพื่อนบ้าน และภูมิภาค

(๑) เพื่อใช้ประโยชน์จากจุดเด่นของทำเลที่ตั้งของประเทศไทยที่เป็นจุดเชื่อมโยงสำคัญของแนวระเบียงเศรษฐกิจต่างๆ ให้เกิดประโยชน์อย่างเต็มศักยภาพในการพัฒนาเศรษฐกิจ และสังคมของไทย

(๒) เพื่อขยายโอกาสด้านการค้าการลงทุนระหว่างประเทศ และยกระดับให้ประเทศเป็นฐานการผลิตและการลงทุนที่มีศักยภาพและโดดเด่น

(๓) เพื่อเพิ่มบทบาทของไทยในเวทีโลกด้วยการส่งเสริมบทบาทที่สร้างสรรค์ของไทยในกรอบ ความร่วมมือต่างๆ รวมทั้งการสนับสนุนการขับเคลื่อนการพัฒนาภายใต้กรอบ เป้าหมายการพัฒนาที่ยั่งยืน (Sustainable Development Goals : SDGs)

## THAILAND ๔.๐

“โมเดลประเทศไทย ๔.๐” หรือ “ไทยแลนด์ ๔.๐” มาใช้ เพื่อผลักดันประเทศให้หลุดพ้นกับดัก ๓ กับดักที่กำลังเผชิญ ทั้ง ๑) กับดักประเทศรายได้ปานกลาง (Middle Income Trap) ๒) กับดักความเหลื่อมล้ำ (Inequality Trap) ๓) กับดักความไม่สมดุลของการพัฒนา (Imbalance Trap) เป้าหมายเพื่อนำประเทศมุ่งสู่ความมั่นคง มั่งคั่ง และยั่งยืน อย่างเป็นทางการผ่านโมเดลนี้ ๓ กลไกขับเคลื่อนประเทศไทย ๔.๐ กลไกขับเคลื่อน (Engines of Growth) ชุดใหม่ ประกอบด้วย

๑) Productive Growth Engine ซึ่งเป้าหมายสำคัญเพื่อปรับเปลี่ยนประเทศไทยสู่ประเทศที่มีรายได้สูง (High Income Country) ที่ขับเคลื่อนด้วยนวัตกรรม ปัญญา เทคโนโลยี และ ความคิดสร้างสรรค์

๒) Inclusive Growth Engine เพื่อให้ประชาชนได้รับประโยชน์และเป็นการกระจายรายได้ โอกาส และความมั่งคั่งที่เกิดขึ้น

๓) Green Growth Engine การสร้างความมั่งคั่งของไทยในอนาคต จะต้องคำนึงถึงการพัฒนาและใช้เทคโนโลยีที่เป็นมิตรต่อสิ่งแวดล้อม เพื่อตอบโจทย์การหลุดออกจากกับดักความไม่สมดุลของการพัฒนาระหว่างคนกับสภาพแวดล้อม

โดยกลไกนี้ประกอบด้วย การมุ่งเน้นการใช้พลังงานทดแทน การปรับแนวคิดจากเดิมที่คำนึงถึงรายได้เปรียบเรื่องต้นทุน (Cost Advantage) เป็นหลัก มาสู่การคำนึงถึงประโยชน์ที่ได้จากการลดความสูญเสียที่เกิดขึ้นทั้งระบบ (Lost Advantage) หัวใจสำคัญอยู่ที่การพัฒนากระบวนการผลิตให้ส่งผลกระทบต่อสิ่งแวดล้อมน้อยที่สุด อันจะเกิดประโยชน์กับประเทศและประชาคมโลกด้วยในเวลาเดียวกัน

ทั้ง ๓ กลไกขับเคลื่อน “ประเทศไทย ๔.๐” ถือเป็นภารกิจประเทศไทยไปสู่ความมั่งคั่งอย่างมั่นคงและยั่งยืน เพื่อให้หลุดพ้นจากกับดักประเทศที่มีรายได้ปานกลาง ซึ่งถือเป็นเปลี่ยนโมเดลเศรษฐกิจจากการพึ่งพาการ



ลงทุนต่างประเทศ มีการลงทุนการวิจัยและพัฒนาตัวเองน้อยมากโดยมุ่งเน้นการพัฒนาการศึกษาคน สร้างการวิจัยและพัฒนา โครงสร้างเศรษฐกิจ ให้ไทยสามารถอยู่ได้ในศตวรรษที่ ๒๑ ซึ่งรัฐบาลต้องกล้าพอที่จะถอดกับดักจากการดึงเงินลงทุนต่างประเทศ เอาเทคโนโลยีของต่างชาติมา และต้องยืนอยู่บนขาตัวเองในระดับหนึ่ง

### ๑.๓ แผนพัฒนาภาค/แผนพัฒนากลุ่มจังหวัด/แผนพัฒนาจังหวัด

## แผนพัฒนาภาค/แผนพัฒนากลุ่มจังหวัด/แผนพัฒนาจังหวัด

#### ๑.๓.๑ แผนพัฒนาภาคตะวันออกเฉียงเหนือ พ.ศ. ๒๕๖๐ - ๒๕๖๕ (ฉบับทบทวน)



รูปภาพ ๒ แผนที่ภาคตะวันออกเฉียงเหนือ

แผนพัฒนาภาคตะวันออกเฉียงเหนือ แบ่งพื้นที่ยุทธศาสตร์ ๕ กลุ่มจังหวัด ดังนี้

- (๑) กลุ่มจังหวัดภาคตะวันออกเฉียงเหนือตอนบน ๑ (อุดรธานี หนองคาย เลย หนองบัวลำภู บึงกาฬ)
- (๒) กลุ่มจังหวัดภาคตะวันออกเฉียงเหนือตอนบน ๒ (สกลนคร นครพนม มุกดาหาร)
- (๓) กลุ่มจังหวัดภาคตะวันออกเฉียงเหนือตอนกลาง (ขอนแก่น กาฬสินธุ์ มหาสารคาม ร้อยเอ็ด)
- (๔) กลุ่มจังหวัดภาคตะวันออกเฉียงเหนือตอนล่าง ๑ (นครราชสีมา ชัยภูมิ บุรีรัมย์ สุรินทร์)
- (๕) กลุ่มจังหวัดภาคตะวันออกเฉียงเหนือตอนล่าง ๒ (อุบลราชธานี ยโสธร ศรีสะเกษ

อำนาจเจริญ)

#### แนวคิดและทิศทางการพัฒนา

ภาคตะวันออกเฉียงเหนือมีปัญหาพื้นฐานด้านการขาดแคลนน้ำ ดินคุณภาพต่ำ ประสบอุทกภัยและภัยแล้งซ้ำซาก คนมีปัญหาทั้งในด้านความยากจน และมีปัญหาภาวะทุพโภชนาการ แต่มีความพร้อม ด้านสถาบันการศึกษาและสถาบันวิจัย ดังนั้นการพัฒนาเศรษฐกิจและสังคมภาคตะวันออกเฉียงเหนือไปสู่ความ “มั่นคง มั่งคั่ง ยั่งยืน” จำเป็นจะต้องแก้ไขปัญหาคือพื้นฐานควบคู่ไปกับการพัฒนาการวิจัยเพื่อใช้ ความรู้ เทคโนโลยี นวัตกรรม และความคิดสร้างสรรค์ในการเสริมสร้างความเข้มแข็งของเศรษฐกิจภายในภาค ให้มีการเจริญเติบโตได้อย่างเต็มศักยภาพ พร้อมทั้งการแสวงหาโอกาสการนำความรู้ ทุน เทคโนโลยี และนวัตกรรมจากภายนอกมาช่วยขับเคลื่อน โดยการใช้ประโยชน์จากโครงการพัฒนาโครงสร้างพื้นฐานด้านคมนาคมขนส่งขนาดใหญ่ที่เชื่อมโยงภาคตะวันออกเฉียงเหนือกับโครงข่ายระบบการคมนาคมขนส่งและพื้นที่เศรษฐกิจหลักของประเทศ รวมทั้งการใช้ประโยชน์จากการเชื่อมโยงและข้อตกลงกับประเทศเพื่อนบ้านในกลุ่ม อนุภูมิภาคแม่น้ำโขงที่กำลังมีการ

เจริญเติบโตอย่างรวดเร็วมาเสริมสร้างกิจกรรมการพัฒนาใหม่ๆ ให้แก่ภาคเพื่อให้มีอัตราการเติบโตที่สูงเพียงพอต่อการลดความเหลื่อมล้ำกับพื้นที่ส่วนอื่นๆ ของประเทศได้ในระยะยาว

### เป้าหมายเชิงยุทธศาสตร์

พัฒนาอีสานสู่มิติใหม่ให้เป็น “ศูนย์กลางเศรษฐกิจของอนุภูมิภาค ลุ่มแม่น้ำโขง”

### วัตถุประสงค์

- (๑) เพื่อแก้ปัญหาปัจจัยพื้นฐานด้านน้ำและดิน ให้เอื้อต่อการประกอบอาชีพ การดำรงชีพ และการพัฒนาเศรษฐกิจของภาค
- (๒) เพื่อดูแลช่วยเหลือคนจน ผู้ด้อยโอกาส และผู้สูงอายุ ให้มีคุณภาพชีวิตที่ดี พึ่งพาตนเอง พึ่งพาครอบครัว และพึ่งพากันในชุมชนได้
- (๓) เพื่อยกระดับการผลิตและการสร้างมูลค่าเพิ่มโดยใช้ความรู้ เทคโนโลยี และนวัตกรรม สนับสนุนให้การเติบโตทางเศรษฐกิจของภาคไม่ต่ำกว่าระดับประเทศ
- (๔) เพื่อเชื่อมโยงห่วงโซ่มูลค่าของระบบเศรษฐกิจภาคเข้ากับระบบเศรษฐกิจของประเทศ และภูมิภาคเอเชียตะวันออกเฉียงใต้
- (๕) เพื่อพัฒนาภาคตะวันออกเฉียงเหนือเป็นศูนย์กลางเศรษฐกิจของอนุภูมิภาคลุ่มแม่น้ำโขง และมีบทบาทสนับสนุนประเทศเป็นศูนย์กลางภูมิภาคเอเชียตะวันออกเฉียงใต้

### เป้าหมาย

- (๑) อัตราการเจริญเติบโตทางเศรษฐกิจของภาคขยายตัวเพิ่มขึ้น
- (๒) สัมประสิทธิ์ความไม่เสมอภาค (Gini Coefficient) ในการกระจายรายได้ลดลง

### ยุทธศาสตร์การพัฒนา

- (๑) ยุทธศาสตร์ที่ ๑ บริหารจัดการน้ำให้เพียงพอต่อการพัฒนาเศรษฐกิจและคุณภาพ ชีวิตอย่างยั่งยืน
- (๒) ยุทธศาสตร์ที่ ๒ แก้ปัญหาความยากจนและพัฒนาคุณภาพชีวิตผู้มีรายได้น้อยเพื่อ ลดความเหลื่อมล้ำทางสังคม
- (๓) ยุทธศาสตร์ที่ ๓ สร้างความเข้มแข็งของฐานเศรษฐกิจภายในควบคู่กับ การแก้ปัญหา ทรัพยากรธรรมชาติและสิ่งแวดล้อม
- (๔) ยุทธศาสตร์ที่ ๔ พัฒนาการท่องเที่ยวเชิงบูรณาการ
- (๕) ยุทธศาสตร์ที่ ๕ ใช้โอกาสจากการพัฒนาโครงข่ายคมนาคมขนส่งที่เชื่อมโยงพื้นที่ เศรษฐกิจหลักภาคกลางและพื้นที่เขตพัฒนาพิเศษภาคตะวันออกเฉียง (EEC) เพื่อพัฒนาเมือง และพื้นที่ เศรษฐกิจใหม่ๆ ของภาค
- (๖) ยุทธศาสตร์ที่ ๖ พัฒนาความร่วมมือและใช้ประโยชน์จากข้อตกลงกับประเทศ เพื่อนบ้านในการสร้างความเข้มแข็งทางเศรษฐกิจตามแนวชายแดนและแนวระเบียงเศรษฐกิจ

**๑.๓.๒ แผนพัฒนากลุ่มจังหวัดภาคตะวันออกเฉียงเหนือตอนบน ๑ พ.ศ. ๒๕๖๐ - ๒๕๖๕ (ฉบับ ทบทวน) (อุดรธานี หนองคาย เลย หนองบัวลำภู บึงกาฬ) (ประจำปีงบประมาณ พ.ศ. ๒๕๖๕)**

### เป้าหมายการพัฒนาจังหวัด

เกษตรอุตสาหกรรมชั้นนำ ศูนย์กลางการค้าและโลจิสติกส์ การท่องเที่ยวมาตรฐานสากล ชุมชนน่าอยู่ อย่างยั่งยืน

### ตัวชี้วัดความสำเร็จตามเป้าหมายการพัฒนาจังหวัด

- (๑) อัตราการขยายตัวของผลิตภัณฑ์มวลรวมของกลุ่มจังหวัดเพิ่มขึ้นร้อยละ ๕
- (๒) อัตราการเพิ่มขึ้นของมูลค่าการค้าเพิ่มขึ้นร้อยละ ๓

- (ก) ผลผลิตภาพแรงงานเฉลี่ยเพิ่มขึ้นร้อยละ ๕
- (ข) ผลผลิตภาพการผลิตสินค้าเกษตรเพิ่มขึ้นร้อยละ ๕
- (ค) รายได้จากการท่องเที่ยวเพิ่มขึ้นร้อยละ ๕
- (ง) ระดับความเหลื่อมล้ำในสังคม (Gini Coefficient) ของกลุ่มจังหวัดลดลงร้อยละ ๐.๐๑
- (จ) สัดส่วนประชากรในการเข้าถึงสวัสดิการเพิ่มขึ้นร้อยละ ๕
- (ฉ) ร้อยละของสัดส่วนพื้นที่ป่าต่อพื้นที่ของจังหวัดที่เพิ่มขึ้นร้อยละ ๐.๑
- (ช) ร้อยละของปริมาณขยะและมลภาวะลดลงร้อยละ ๐.๐๑

#### ประเด็นการพัฒนาของกลุ่มจังหวัด

- (๑) เพิ่มขีดความสามารถในการแข่งขันของภาคเศรษฐกิจในพื้นที่
- (๒) ส่งเสริมการท่องเที่ยววิถีชีวิตลุ่มแม่น้ำโขง
- (๓) การพัฒนาทุนมนุษย์ และยกระดับคุณภาพชีวิตในทุกช่วงวัยอย่างเท่าเทียม
- (๔) การรักษาสมดุลทรัพยากรธรรมชาติและสิ่งแวดล้อม เพื่อการพัฒนาอย่างยั่งยืน

#### ๑.๓.๓ แผนพัฒนาจังหวัดหนองคาย พ.ศ. ๒๕๖๑ - ๒๕๖๕ (ประจำปีงบประมาณ พ.ศ. ๒๕๖๕) วิสัยทัศน์

“เกษตรอุตสาหกรรมวัฒนธรรมรุ่งเรือง เมืองท่องเที่ยวลุ่มน้ำโขง”

#### พันธกิจ

- (๑) พัฒนาโครงสร้างพื้นฐานและสร้างมูลค่าเพิ่มให้กับผลผลิตภาคการเกษตรให้มีความเชื่อมโยงกับความต้องการของตลาดการค้า และอุตสาหกรรมการแปรรูป
- (๒) ส่งเสริมสนับสนุนการนำองค์ความรู้นวัตกรรม เทคโนโลยีการผลิตมาใช้ในภาคการเกษตร อุตสาหกรรมและการท่องเที่ยว
- (๓) พัฒนาและส่งเสริมการท่องเที่ยวให้ได้มาตรฐานและเชื่อมโยงกับภาคการเกษตรและวัฒนธรรมลุ่มน้ำโขง

#### เป้าประสงค์

เพิ่มรายได้จากภาคการเกษตรอุตสาหกรรม การท่องเที่ยว และการค้า

#### ตัวชี้วัดและค่าเป้าหมายรวม

- (๑) มูลค่าผลิตภัณฑ์มวลรวม (GPP) ภาคเกษตรเพิ่มขึ้นร้อยละ ๑๐
- (๒) รายได้จากการท่องเที่ยว เพิ่มขึ้นร้อยละ ๒๕
- (๓) มูลค่าการค้าชายแดนเพิ่มขึ้นร้อยละ ๕

#### ค่านิยม

หนองคายเมืองสะอาด สะอาด ปลอดภัย มั่นใจ น่าอยู่

#### ประเด็นยุทธศาสตร์การพัฒนาจังหวัด/เป้าหมายการพัฒนา

##### (๑) ยุทธศาสตร์การพัฒนาจังหวัด

ที่	ยุทธศาสตร์การพัฒนาจังหวัด	เป้าหมายการพัฒนา
๑	ยุทธศาสตร์ที่ ๑ ส่งเสริมการเกษตรยั่งยืน	เกษตรกร ๔.๐ : หลุดพ้นจากกับดักความยากจน ผันตัวเองจากเกษตรกรผู้ผลิตมาเป็น ผู้ประกอบการ ทางสมัยใหม่ (Smart Farmers) การบริหารจัดการดี มีต้นทุนการผลิตต่ำ

ที่	ยุทธศาสตร์การพัฒนาจังหวัด	เป้าหมายการพัฒนา
๒	ยุทธศาสตร์ที่ ๒ ยกระดับมาตรฐาน การผลิต การค้า การลงทุน การท่องเที่ยว และการบริการ	ความมั่นคงทางเศรษฐกิจ โดยใช้โอกาสจากการเข้าสู่ประชาคมอาเซียนและการพัฒนาเมือง เศรษฐกิจพิเศษชายแดน
๓	ยุทธศาสตร์ที่ ๓ เสริมสร้างความมั่นคงเพื่อสังคม สงบสุข	คน ชุมชน พื้นที่ มีความมั่นคง ปลอดภัย ในชีวิต และทรัพย์สิน
๔	ยุทธศาสตร์ที่ ๔ พัฒนาคมน ชุมชน สังคมและ สิ่งแวดล้อมให้เป็นเมืองน่าอยู่	ต้องมีคุณภาพและยั่งยืน คน : ต้องพร้อมใน ๔ ด้าน Health + Heart + Head + Hand สังคม : ต้องมี Hope + Happiness + Harmony สิ่งแวดล้อม : ต้อง Low carbon
๕	ยุทธศาสตร์ที่ ๕ พัฒนาระบบการให้บริการ ประชาชนสู่มาตรฐานสากล	ต้อง Open & Connected & Citizen-Centric & Smart - Innovative Government มุ่งสู่ ความเป็นเมืองอัจฉริยะ Smart city

## (๒) จุดยืนทางยุทธศาสตร์ (Positioning)

- ๑) ส่งเสริมการเกษตรยั่งยืน
- ๒) ส่งเสริมการท่องเที่ยว
- ๓) ส่งเสริมการค้า การลงทุน

### กลยุทธ์ตามประเด็นยุทธศาสตร์

#### (๑) ยุทธศาสตร์ที่ ๑ ส่งเสริมการเกษตรยั่งยืน

- กลยุทธ์ที่ ๑ พัฒนาโครงสร้างพื้นฐานภาคการเกษตรนวัตกรรม เทคโนโลยีเพิ่ม ประสิทธิภาพการผลิตและบริหารจัดการด้านการตลาด
- กลยุทธ์ที่ ๒ พัฒนาศักยภาพเกษตรกรและสถาบันเกษตรกรให้มีความเข้มแข็ง
- กลยุทธ์ที่ ๓ การส่งเสริมเกษตรปลอดภัยและเกษตรอินทรีย์

#### (๒) ยุทธศาสตร์ที่ ๒ ยกระดับมาตรฐานการผลิต การค้า การลงทุน การท่องเที่ยวและ

### การบริการ

- กลยุทธ์ที่ ๑ พัฒนาระบบโครงสร้างพื้นฐาน สาธารณูปโภค และโลจิสติกส์เชื่อมโยง พื้นที่การค้า การลงทุน การท่องเที่ยวและการบริการ
- กลยุทธ์ที่ ๒ ส่งเสริมและพัฒนาอุตสาหกรรมการท่องเที่ยว
- กลยุทธ์ที่ ๓ พัฒนาและยกระดับมาตรฐานสินค้า และบริการ ตามปรัชญาของ เศรษฐกิจพอเพียง
- กลยุทธ์ที่ ๔ สร้างความร่วมมือด้านการค้า การลงทุนและการท่องเที่ยวภายในและ ระหว่างประเทศ
- (๓) ยุทธศาสตร์ที่ ๓ เสริมสร้างความมั่นคงเพื่อสังคมสงบสุข
- กลยุทธ์ที่ ๑ เพิ่มประสิทธิภาพในการบริหารจัดการพื้นที่ชายแดน และป้องกัน ปราบปรามภัยคุกคามด้านความมั่นคง
- กลยุทธ์ที่ ๒ การเสริมสร้างความสัมพันธ์อันดีกับประเทศเพื่อนบ้าน
- กลยุทธ์ที่ ๓ การขับเคลื่อนและขยายผลโครงการอันเนื่องมาจากพระราชดำริ

- (๔) ยุทธศาสตร์ที่ ๔ พัฒนาคมน ชุมชน สังคม และสิ่งแวดล้อมให้เป็นเมืองน่าอยู่
  - กลยุทธ์ที่ ๑ พัฒนาและยกระดับคุณภาพชีวิตทุกช่วงวัยด้านการศึกษา แรงงาน สาธารณสุข สังคม และกลุ่มผู้สูงอายุ
  - กลยุทธ์ที่ ๒ ส่งเสริมการอนุรักษ์ ฟื้นฟู ศิลปวัฒนธรรมขนบธรรมเนียมประเพณีและ ทรัพยากรธรรมชาติและสิ่งแวดล้อม
- (๕) ยุทธศาสตร์ที่ ๕ พัฒนาระบบการให้บริการประชาชนสู่มาตรฐานสากล
  - กลยุทธ์ที่ ๑ การเสริมสร้างการบริหารจัดการบ้านเมืองที่ดี
  - กลยุทธ์ที่ ๒ ส่งเสริมและพัฒนานวัตกรรมบริการประชาชนด้วยระบบดิจิทัลและเทคโนโลยีที่ทันสมัย สู่ความเป็นเมืองอัจฉริยะ (Smart City)

### ยุทธศาสตร์พัฒนาของอำเภอสระใคร

#### วิสัยทัศน์

“บ้านเมืองน่าอยู่ ประตูลู่อาเซียน สร้างคุณภาพชีวิต ด้วยเศรษฐกิจพอเพียง”

#### พันธกิจ

- (๑) ปรับปรุงโครงสร้างพื้นฐานและสิ่งอำนวยความสะดวกเพื่อรองรับเมืองน่าอยู่และประตูสู่อาเซียน
- (๒) พัฒนาคมน ชุมชน สังคม และสิ่งแวดล้อม เพื่อรองรับการเปลี่ยนแปลง
- (๓) พัฒนาและยกระดับสินค้าการเกษตรให้มีมูลค่าสูงขึ้น
- (๔) พัฒนาคุณภาพชีวิตตามหลักเศรษฐกิจพอเพียง
- (๕) พัฒนาระบบการให้บริการให้ได้มาตรฐาน
- (๖) สร้างความปลอดภัยในชีวิตและทรัพย์สินของประชาชน

#### ประเด็นยุทธศาสตร์

- ยุทธศาสตร์ที่ ๑ ยกระดับมาตรฐาน การผลิต การค้า การลงทุน การท่องเที่ยว และการบริการมุ่งสู่ประชาคมอาเซียน
- ยุทธศาสตร์ที่ ๒ พัฒนาคมน ชุมชน สังคม และสิ่งแวดล้อมให้เป็นเมืองน่าอยู่
- ยุทธศาสตร์ที่ ๓ ส่งเสริมการเกษตรยั่งยืน
- ยุทธศาสตร์ที่ ๔ เสริมสร้างความมั่นคงเพื่อสังคมสงบสุข
- ยุทธศาสตร์ที่ ๕ พัฒนาระบบการให้บริการประชาชนสู่มาตรฐานสากล

#### เป้าประสงค์

- (๑) เพื่อให้ผลิตภัณฑ์ชุมชนมีมาตรฐานเป็นที่ยอมรับของผู้บริโภค
- (๒) เพื่อให้ประชาชนมีคุณภาพชีวิตที่ดี
- (๓) เพื่อสร้างมูลค่าเพิ่มให้กับผลผลิตด้านการเกษตร
- (๔) เพื่อสร้างความพึงพอใจให้กับผู้รับบริการ
- (๕) เพื่อสร้างคุณธรรมและจริยธรรม
- (๖) เพื่อยกระดับฝีมือแรงงานให้มีคุณภาพ

#### ตัวชี้วัดและค่าเป้าหมาย

- (๑) ร้อยละของจำนวนนักท่องเที่ยวเพิ่มขึ้นร้อยละ ๕ ต่อปี
- (๒) มีรายได้จากการท่องเที่ยวเพิ่มขึ้นร้อยละ ๕ ต่อปี
- (๓) ร้อยละที่เพิ่มขึ้นของ GPP ค่าเป้าหมาย ร้อยละ ๕

- (๔) ร้อยละที่เพิ่มขึ้นของสถานประกอบการและหรือผลิตภัณฑ์ที่ได้รับการรับรองมาตรฐาน
- (๕) จำนวนหมู่บ้านที่ผ่านเกณฑ์ความสุขมวลรวมเพิ่มขึ้นค่าเป้าหมาย ๑๐ หมู่บ้านต่อปี
- (๖) ระดับความสำเร็จของการบริหารจัดการทรัพยากรธรรมชาติและสิ่งแวดล้อมค่า

เป้าหมายระดับ ๕

- (๗) ร้อยละที่เพิ่มขึ้นของผลสัมฤทธิ์ทางการศึกษาค่าเป้าหมายร้อยละ ๓ ต่อปี
- (๘) ร้อยละที่เพิ่มขึ้นของแปลง/ฟาร์มที่ได้รับการรับรองมาตรฐาน GAP ค่าเป้าหมายร้อยละ ๓ ต่อปี
- (๙) ร้อยละที่เพิ่มขึ้นของ GPP ภาคการเกษตร ค่าเป้าหมาย ร้อยละ ๓
- (๑๐) ร้อยละที่ลดลงของคดีอุกฉกรรจ์
- (๑๑) ร้อยละความพึงพอใจของผู้รับบริการ ร้อยละ ๘๕

๓ ต่อปี

#### กลยุทธ์ของประเด็นยุทธศาสตร์

##### ยุทธศาสตร์ที่ ๑ ยกระดับมาตรฐาน การผลิต การค้า การลงทุน การท่องเที่ยว และการบริการมุ่งสู่ประชาคมอาเซียน

กลยุทธ์ที่ ๑ พัฒนาโครงสร้างพื้นฐานและสิ่งอำนวยความสะดวกเพื่อรองรับเมืองนำอยู่และประตูสู่อาเซียน

กลยุทธ์ที่ ๒ เพิ่มขีดความสามารถการแข่งขันด้านการผลิตและการบริการ

กลยุทธ์ที่ ๓ ส่งเสริมทั้งการท่องเที่ยวเชิงอนุรักษ์ ประเพณี และวัฒนธรรมตามฤดูกาล

กลยุทธ์ที่ ๔ พัฒนาความรู้ทักษะด้านภาษาและฝีมือแรงงานเพื่อรองรับการเข้าสู่ประชาคมอาเซียน

กลยุทธ์ที่ ๕ พัฒนาบุคลากรภาครัฐและนักลงทุนเกี่ยวข้องข้อกำหนดและกฎหมายในการเข้าร่วมประชาคมอาเซียน

กลยุทธ์ที่ ๖ ส่งเสริมการท่องเที่ยวเชื่อมโยงกับประเทศเพื่อนบ้าน

##### ยุทธศาสตร์ที่ ๒ พัฒนาคน ชุมชน สังคม และสิ่งแวดล้อมให้เป็นเมืองนำอยู่

กลยุทธ์ที่ ๑ สร้างเครือข่ายการควบคุมและป้องกันโรคแบบบูรณาการ

กลยุทธ์ที่ ๒ ส่งเสริมการอนุรักษ์ฟื้นฟูทรัพยากรธรรมชาติและสิ่งแวดล้อมแบบมีส่วนร่วม

กลยุทธ์ที่ ๓ ยกระดับสถาบันการศึกษาให้เข้าสู่ระดับสากล

กลยุทธ์ที่ ๔ ส่งเสริมการปกครองตามระบอบประชาธิปไตย

กลยุทธ์ที่ ๕ การพัฒนาคุณภาพชีวิตและสร้างภูมิคุ้มกันสังคม

##### ยุทธศาสตร์ที่ ๓ ส่งเสริมการเกษตรยั่งยืน

กลยุทธ์ที่ ๑ เพิ่มขีดความสามารถในการแข่งขันของอุตสาหกรรมเกษตร

##### ยุทธศาสตร์ที่ ๔ เสริมสร้างความมั่นคงเพื่อสังคมสงบสุข

กลยุทธ์ที่ ๑ สร้างความสัมพันธ์กับประเทศเพื่อนบ้านเพื่อรักษาความสงบเรียบร้อยตามแนวชายแดน

กลยุทธ์ที่ ๒ การป้องกันและแก้ไขปัญหาเสพติดตามแนวชายแดน

##### ยุทธศาสตร์ที่ ๕ พัฒนาระบบการให้บริการประชาชนสู่มาตรฐานสากล

กลยุทธ์ที่ ๑ ยกระดับมาตรฐานการบริหารจัดการภาครัฐ และเอกชนให้สามารถ

กลยุทธ์ที่ ๒ ผลักดันอำเภอสระใครเป็นเมืองนำอยู่

## ๑.๔ ยุทธศาสตร์การพัฒนาขององค์กรปกครองส่วนท้องถิ่นในเขตจังหวัดหนองคาย

### ยุทธศาสตร์การพัฒนาขององค์กรปกครองส่วนท้องถิ่นในเขตจังหวัดหนองคาย

#### วิสัยทัศน์

“เป็นท้องถิ่นที่มีชุมชนเข้มแข็ง และการท่องเที่ยวที่ยั่งยืน”

#### พันธกิจ

- (๑) พัฒนาและปรับปรุงโครงสร้างพื้นฐาน
- (๒) พัฒนาบุคลากรและระบบการให้บริการประชาชน
- (๓) ส่งเสริมการท่องเที่ยวและบริการ

#### เป้าประสงค์

- (๑) ชุมชนมีความเข้มแข็ง ประชาชนมีคุณภาพชีวิตที่ดี
- (๒) ส่งเสริมการท่องเที่ยวและบริการ

#### ตัวชี้วัดและค่าเป้าหมายรวม

มูลค่าผลิตภัณฑ์มวลรวม (GPP) การท่องเที่ยวและบริการเพิ่มขึ้นร้อยละ ๓

#### จุดยืนทางยุทธศาสตร์

- (๑) ส่งเสริมการท่องเที่ยว
- (๒) ก่อสร้าง/ปรับปรุงถนนเส้นทางจราจรให้ได้มาตรฐาน

#### ยุทธศาสตร์

**ยุทธศาสตร์ที่ ๑ การพัฒนาและปรับปรุงโครงสร้างพื้นฐานเพื่อรองรับการขับเคลื่อน**

##### เศรษฐกิจพิเศษ

แนวทางการพัฒนาที่ ๑ พัฒนาและปรับปรุงโครงสร้างพื้นฐาน ถนนเชื่อมต่อ ระหว่าง  
เส้นทางหลักสู่ชุมชน หมู่บ้านและแหล่งท่องเที่ยว  
แนวทางการพัฒนาที่ ๒ พัฒนาและปรับปรุงแหล่งน้ำและการบริหารจัดการน้ำอย่าง  
เป็นระบบร่วมกับจังหวัด

**ยุทธศาสตร์ที่ ๒ การส่งเสริมการกีฬา การท่องเที่ยวและการจัดการสิ่งแวดล้อมอย่างยั่งยืน**

แนวทางการพัฒนาที่ ๑ สนับสนุนและส่งเสริมการท่องเที่ยวเชิงอนุรักษ์ (ประเพณี  
วัฒนธรรม และธรรมชาติ)  
แนวทางการพัฒนาที่ ๒ ส่งเสริมและพัฒนาการศึกษา  
แนวทางการพัฒนาที่ ๓ สร้างความตระหนักและปลูกจิตสำนึกเรื่องสิ่งแวดล้อม ตาม  
นโยบายของรัฐบาล  
แนวทางการพัฒนาที่ ๔ ส่งเสริมการพัฒนาและปรับปรุงผลิตภัณฑ์และบริการในระบบ  
ห่วงโซ่อุปทานการท่องเที่ยว  
แนวทางการพัฒนาที่ ๕ สนับสนุนและส่งเสริมการใช้ภาษาอังกฤษในกลุ่มประเทศ  
อาเซียน

**ยุทธศาสตร์ที่ ๓ การสร้างโอกาสให้กับประชาชนเพื่อลดการเหลื่อมล้ำและเพิ่มความ  
มั่นคงในชีวิต**

แนวทางการพัฒนาที่ ๑ สร้างความเข้มแข็งของชุมชนแบบมีส่วนร่วม  
แนวทางการพัฒนาที่ ๒ สร้างโอกาสให้กับเด็ก ผู้สูงอายุ และผู้ด้อยโอกาสเข้าถึง บริการ  
สาธารณะ



ยุทธศาสตร์ที่ ๔ การปรับปรุงการบริหารจัดการภายในองค์กรปกครองส่วนท้องถิ่น  
แนวทางการพัฒนาที่ ๑ สร้างทีมและพัฒนาสมรรถนะของบุคลากร องค์กรปกครอง  
ส่วนท้องถิ่น

๒. ยุทธศาสตร์ขององค์กรปกครองส่วนท้องถิ่น

ยุทธศาสตร์การพัฒนาขององค์กรปกครองส่วนท้องถิ่น  
องค์การบริหารส่วนตำบลคอกช้าง

๒.๑ วิสัยทัศน์

“ตำบลน่าอยู่ เชิดชูประเพณี มีคุณธรรม นำความโปร่งใส ขยายโอกาสทางการศึกษา พัฒนาเกษตรกร  
พันธกิจ

๑. ยกระดับคุณภาพชีวิตของประชาชนในพื้นที่ตำบลคอกช้าง
๒. ยกระดับคุณภาพการศึกษาและจริยธรรมของประชาชนในพื้นที่ตำบลคอกช้าง
๓. ส่งเสริมประเพณี ศิลปะ วัฒนธรรม และภูมิปัญญาท้องถิ่นของพื้นที่ตำบลคอกช้าง
๔. ส่งเสริมการทำเกษตรแบบเกษตรอินทรีย์
๕. บำรุงและส่งเสริมการประกอบอาชีพของประชาชน
๖. ส่งเสริมชุมชนให้เข้มแข็ง

๒.๒ ยุทธศาสตร์ขององค์การบริหารส่วนตำบลคอกช้าง (พ.ศ. ๒๕๖๖ – ๒๕๗๐)

- ยุทธศาสตร์ที่ ๑ การพัฒนาด้านโครงสร้างพื้นฐาน  
ยุทธศาสตร์ที่ ๒ การพัฒนาส่งเสริมการศึกษา ศาสนาและวัฒนธรรม  
ยุทธศาสตร์ที่ ๓ การพัฒนาด้านเศรษฐกิจ  
ยุทธศาสตร์ที่ ๔ การพัฒนาด้านระเบียบชุมชน สังคม และรักษาความสงบเรียบร้อย  
ยุทธศาสตร์ที่ ๕ การพัฒนาด้านสาธารณสุขและสิ่งแวดล้อม  
ยุทธศาสตร์ที่ ๖ การพัฒนาด้านส่งเสริมระบบการบริหารกิจการบ้านเมืองและสังคมที่ดี

๒.๓ เป้าประสงค์/ตัวชี้วัด/ค่าเป้าหมาย/กลยุทธ์ ขององค์การบริหารส่วนตำบลคอกช้าง

๒.๓.๑ ยุทธศาสตร์การพัฒนาโครงสร้างพื้นฐาน

(๑) เป้าประสงค์

- เพื่อรับทราบ เข้าใจ และแก้ไขปัญหาความเดือดร้อนของประชาชนในเขตพื้นที่
- เพื่อการก่อสร้าง บำรุงรักษา ซ่อมแซมถนนให้มีความสะดวกปลอดภัย และการพัฒนาการ คมนาคมและการขนส่งภายในท้องถิ่นให้มีความเชื่อมโยงกับถนนสายหลักในระดับภูมิภาค
- การพัฒนาระบบสาธารณสุขป้โรค สาธารณูปการ รวมทั้งโครงสร้างพื้นฐานที่สมบูรณ์และมาตรฐาน

(๒) ตัวชี้วัด

- ร้อยละการก่อสร้างและปรับปรุงถนน ท่อระบายน้ำ แหล่งน้ำ ฯลฯ
- ร้อยละการขยายเขตไฟฟ้าและไฟฟ้าสาธารณะให้ครบทุกครัวเรือน
- ร้อยละของสาธารณสุขป้โรค และสาธารณสุขการที่ได้รับการพัฒนา

(๓) ค่าเป้าหมาย

- เส้นทางคมนาคมได้มาตรฐาน ประชาชนใช้สัญจรไปมาได้อย่างสะดวก รวดเร็วและปลอดภัย
  - ทุกครัวเรือนมีไฟฟ้าใช้ และมีไฟฟ้าสาธารณะส่องสว่างอย่างทั่วถึง
  - ระบบประปาหมู่บ้านมีคุณภาพ สะอาดและปลอดภัย
  - ทุกหมู่บ้านมีทางระบายน้ำ ในฤดูน้ำหลากสามารถป้องกันน้ำท่วมขัง
  - การพัฒนาโครงสร้างพื้นฐานมีประสิทธิภาพ ประชาชนมีคุณภาพชีวิตที่ดี
- (๔) กลยุทธ์ (แนวทางการพัฒนา)
- พัฒนาระบบสาธารณูปโภค สาธารณูปการ โครงสร้างพื้นฐานที่จำเป็น
  - พัฒนาระบบคมนาคมและขนส่ง ทางระบายน้ำ สะพาน
  - พัฒนาระบบชลประทานหรือการพัฒนาแหล่งน้ำ ประปา และระบบบริหารจัดการน้ำ เพื่อการอุปโภคบริโภคและการเกษตรในท้องถิ่น

### ๒.๓.๒ ยุทธศาสตร์การพัฒนาส่งเสริมการศึกษา ศาสนาและวัฒนธรรม

#### (๑) เป้าประสงค์

- เพื่อส่งเสริมพัฒนาคุณภาพทางการศึกษาที่ได้มาตรฐานและมีระบบแบบแผนมุ่งสู่การบูรณาการทางการเรียนการสอนที่มีทิศทาง
- เพื่อพัฒนาทักษะการเรียนรู้ของเด็กเล็กภายในชุมชนทั้งด้านร่างกายและจิตใจ ด้วยการศึกษามีคุณภาพ
- เพื่อส่งเสริมการจัดงานกิจกรรมด้านการกีฬาและนันทนาการ
- ส่งเสริมการจัดกิจกรรมและการจัดพิธีกรรมทางศาสนา การอนุรักษ์ศิลปวัฒนธรรม ให้อยู่ควบคู่ไปกับการพัฒนาตามกระแสโลกยุคปัจจุบัน
- เสริมสร้างช่องทางเพื่อพัฒนาการเรียนรู้

#### (๒) ตัวชี้วัด

- ร้อยละของเด็กก่อนระดับวัยเรียน/ประถมศึกษาที่ได้รับบริการด้านการศึกษาของท้องถิ่น
- จำนวนกิจกรรมที่ศูนย์พัฒนาเด็กเล็กได้มีการพัฒนาคุณภาพการศึกษา
- จำนวนกิจกรรมด้านการกีฬาและนันทนาการ การศาสนา วัฒนธรรมและภูมิปัญญาท้องถิ่นที่ได้รับการส่งเสริมการดำเนินการอย่างต่อเนื่อง

#### (๓) ค่าเป้าหมาย

- บุคคล ครอบครัว ชุมชน องค์กรชุมชน สถาบันศาสนาและสถาบันสังคมอื่นในท้องถิ่น มีสิทธิและมีส่วนร่วมในการสนับสนุนการศึกษาทุกประเภท และทุกระดับ
- องค์กรบริหารส่วนตำบลมีความพร้อมในการรับถ่ายโอนการจัดการศึกษาจากรัฐและดำเนินการจัดการศึกษา
- เด็ก เยาวชน และประชาชน รู้คุณค่าของศิลปวัฒนธรรมจารีตประเพณีของภูมิปัญญาท้องถิ่นและภูมิปัญญาไทย อนุรักษ์และฟื้นฟูกิจกรรมทางศาสนา ศิลปวัฒนธรรม จารีตประเพณีให้ดำรงอยู่สืบไป

#### (๔) กลยุทธ์ (แนวทางการพัฒนา)

- พัฒนาการเพิ่มช่องทางในการรับรู้ข้อมูลข่าวสารให้แก่ประชาชน
- พัฒนาสนับสนุนและส่งเสริมศูนย์กีฬาตำบลศูนย์กีฬาหมู่บ้าน
- พัฒนาส่งเสริมบำรุงรักษาศิลปะ จารีต ภูมิปัญญาท้องถิ่นและประเพณีวัฒนธรรมอันดีงามของท้องถิ่น

- สนับสนุนส่งเสริมกิจกรรมโรงเรียนและศูนย์พัฒนาเด็กเล็กก่อนวัยเรียน

### ๒.๓.๓ ยุทธศาสตร์การพัฒนาด้านเศรษฐกิจ

#### (๑) เป้าประสงค์

- เพื่อสนับสนุนเสริมสร้างความเข้มแข็งของชุมชนทางเศรษฐกิจระดับบุคคล ครอบครัว และชุมชนท้องถิ่น
- เพื่อพัฒนากลุ่มอาชีพ และเพิ่มผลผลิตโดยเฉพาะผลิตผลทางการเกษตรอินทรีย์และการแปรรูปสินค้าทางการเกษตร
- เพื่อพัฒนาความสามารถและทักษะในการพัฒนาฝีมือในการผลิตเพิ่มมูลค่าของสินค้า

#### (๒) ตัวชี้วัด

- ร้อยละประชาชนที่ได้รับการส่งเสริมความรู้ด้านเกษตร/การประกอบอาชีพ
- จำนวนประชาชนที่มีทักษะในการผลิตผลทางเกษตรอินทรีย์
- จำนวนครัวเรือนและกลุ่มอาชีพที่มีทักษะในการประกอบอาชีพ

#### (๓) ค่าเป้าหมาย

- กลุ่มอาชีพ กลุ่มสตรี กลุ่มเกษตรกร มีความเข้มแข็งและมีศักยภาพในการพัฒนาท้องถิ่น ประชาชนมีอาชีพ รายได้ สามารถพึ่งพาตนเองได้
- กลุ่มเกษตรกรและกลุ่มอาชีพต่างๆ มีทักษะในการพัฒนาฝีมือในการผลิตเพื่อเพิ่มมูลค่าของสินค้า และบริการสามารถขยายการตลาดไปสู่ตลาดกลาง
- มีการพัฒนาด้านการแปรรูปสินค้าทางการเกษตร และมีการจัดตั้งศูนย์แสดงสินค้าทางการเกษตร/ร้านเกษตรชุมชน

#### (๔) กลยุทธ์ (แนวทางการพัฒนา)

- พัฒนาการส่งเสริมการสร้างงานและสร้างอาชีพให้แก่ประชาชน กลุ่มผู้สูงอายุ คนพิการ สตรี ผู้ด้อยโอกาส
- พัฒนาส่งเสริมการทำเกษตรอินทรีย์
- เพิ่มมูลค่าสินค้าการเกษตรให้ได้มาตรฐาน และรวมกลุ่มวิสาหกิจชุมชนในการบริหารจัดการ
- ยกกระดับความรู้/ทักษะด้านการเกษตร และประยุกต์ใช้เทคโนโลยีที่เหมาะสม

### ๒.๓.๔ ยุทธศาสตร์การพัฒนาด้านระเบียบชุมชน สังคม และรักษาความสงบเรียบร้อย

#### (๑) เป้าประสงค์

- การพัฒนางานรักษาความสงบเรียบร้อย ความปลอดภัยในชีวิตและทรัพย์สิน การป้องกัน การระงับอัคคีภัย งานป้องกันและบรรเทาสาธารณภัยของท้องถิ่น
- ส่งเสริมการบริการด้านสังคมสงเคราะห์ และงานสวัสดิการสังคมให้ตอบสนองต่อปัญหาความต้องการของประชาชน

#### (๒) ตัวชี้วัด

- ร้อยละของประชาชนที่ได้รับการช่วยเหลือด้านการป้องกันและบรรเทาสาธารณภัย
- ร้อยละของอุบัติเหตุที่เกิดขึ้นลดลง
- ร้อยละประชาชนที่มีการข้องเกี่ยวกับติดยาเสพติดที่ลดลง

#### (๓) ค่าเป้าหมาย

- ชุมชนมีความสงบเรียบร้อย ประชาชนได้รับการช่วยเหลือบรรเทาปัญหาความเดือดร้อนจากสาธารณภัยอย่างรวดเร็วและทั่วถึง
- ประชาชนได้รับการส่งเสริมด้านสังคมสงเคราะห์และสวัสดิการสังคมอย่างทั่วถึง

(๔) กลยุทธ์ (แนวทางการพัฒนา)

- พัฒนาการสังคมสงเคราะห์พัฒนาคุณภาพชีวิต เด็ก สตรี คนชรา และผู้ด้อยโอกาส
- เพิ่มประสิทธิภาพการจัดระเบียบชุมชน ด้านการป้องกันรักษาความสงบเรียบร้อย การป้องกันและบรรเทาสาธารณภัย และความปลอดภัยในชีวิตและทรัพย์สิน
- พัฒนาการส่งเสริมและสนับสนุนงานป้องกันและแก้ไขปัญหาเสพติดอย่างเป็นระบบ

**๒.๓.๕ ยุทธศาสตร์การพัฒนาด้านสาธารณสุขและสิ่งแวดล้อม**

(๑) เป้าประสงค์

- ส่งเสริมและสนับสนุนความเป็นอยู่ของประชาชนในท้องถิ่นให้มีคุณภาพชีวิตและสุขภาพที่ดี
- ส่งเสริมสนับสนุนในชุมชน ประชาชน ได้รับการด้านสุขภาพอนามัย
- อนุรักษ์/ฟื้นฟูดูแลรักษาทรัพยากรธรรมชาติให้คงความอุดมสมบูรณ์ พัฒนาปรับปรุงคุณภาพ สิ่งแวดล้อมให้ได้มาตรฐาน โดยให้ประชาชนมีส่วนร่วม
- เพื่อพัฒนาระบบการจัดการสิ่งแวดล้อมอันพึงปรารถนาร่วมกันไม่ให้มีปัญหาภายในชุมชน

(๒) ตัวชี้วัด

- การดำเนินงานของสาธารณสุขมูลฐานมีการดำเนินการต่อเนื่อง
- ร้อยละของผู้ป่วยโรคติดต่อที่ลดลง
- ร้อยละของประชาชนที่ได้รับการด้านสาธารณสุขของท้องถิ่น
- ร้อยละของประชาชนที่เข้าร่วมกิจกรรมด้านการอนุรักษ์ทรัพยากรธรรมชาติและสิ่งแวดล้อม
- จำนวนพื้นที่สีเขียวเพิ่มขึ้น

(๓) ค่าเป้าหมาย

- ประชาชนมีสุขภาพพลานามัยแข็งแรง
- ประชาชนมีสุขภาพที่ดีเข้าถึงบริการสาธารณสุขที่มีคุณภาพและมาตรฐานได้อย่าง เท่าเทียมกัน
- ปริมาณขยะตกค้างครัวเรือนลดลง ประชาชนเห็นความสำคัญและให้ความร่วมมือในการอนุรักษ์ ฟื้นฟูทรัพยากรธรรมชาติและสิ่งแวดล้อม
- ท้องถิ่นมีแหล่งท่องเที่ยวเชิงนิเวศ สังคม วิถีชีวิตและวัฒนธรรมของท้องถิ่น โดยจัดการของชุมชน

(๔) กลยุทธ์ (แนวทางการพัฒนา)

- พัฒนาระบบการบริการสาธารณสุขของท้องถิ่น เสริมสร้างสุขภาพที่ดีให้กับประชาชน
- ส่งเสริมการเรียนรู้ของชุมชนในการดำเนินตามสาธารณสุขมูลฐาน
- พัฒนาการควบคุมและป้องกันโรคติดต่อ
- พัฒนาการส่งเสริมการอนุรักษ์ทรัพยากรธรรมชาติ จัดการสิ่งแวดล้อม ขยะมูลฝอยและสิ่งปฏิกูล
- พัฒนาเขตองค์การบริหารส่วนตำบลให้มีความสะอาดและความเป็นระเบียบเรียบร้อย

## ๒.๓.๖ ยุทธศาสตร์การพัฒนาด้านส่งเสริมระบบการบริหารกิจการบ้านเมืองและสังคมที่ดี

### (๑) เป้าประสงค์

- การบริหารจัดการเป็นไปตามหลักธรรมาภิบาล คือ มีความถูกต้องโปร่งใส สามารถตรวจสอบได้
- การประชาสัมพันธ์กิจกรรมทางการเมืองอย่างทั่วถึงมุ่งเน้นให้ประชาชนได้มีส่วนร่วมในด้านต่างๆ เกี่ยวกับการเมือง การบริหารอย่างเต็มที่ ซึ่งทุกกระบวนการสามารถนำไปสู่การพัฒนาท้องถิ่นได้อย่างตรงจุด และก้าวสู่การบริหารจัดการที่มีประสิทธิภาพ

### (๒) ตัวชี้วัด

- ร้อยละของบุคลากรที่ได้รับการพัฒนาประสิทธิภาพ
- ร้อยละความพึงพอใจของประชาชนและผู้ที่มีส่วนได้เสียต่อการบริการสาธารณะของท้องถิ่น
- ร้อยละประชาชนที่มีส่วนร่วมในการบริหารการพัฒนาของท้องถิ่น

### (๓) ค่าเป้าหมาย

- สร้างความเข้มแข็งให้กับคณะผู้บริหาร สมาชิกสภา และพนักงานส่วนตำบล รวมองค์กรภาคประชาชน
- มีบุคลากรภาคปฏิบัติเพียงพอ และมีเครื่องมือเครื่องใช้ในการปฏิบัติที่ทันสมัยและเพียงพอแก่ภารกิจที่ต้องทำ
- ประชาชนมีความรู้ความเข้าใจในการมีส่วนร่วมทางการเมืองการบริหารจัดการและการเมือง
- ประชาชนได้รับการอำนวยความสะดวกในการมาติดต่อราชการ และมีระดับความพึงพอใจของผู้รับบริการบริหารกิจการบ้านเมืองที่ดี

### (๔) กลยุทธ์ (แนวทางการพัฒนา)

- พัฒนาส่งเสริมสนับสนุนการบริหารจัดการองค์การบริหารส่วนตำบลตามหลักการบริหารกิจการบ้านเมืองที่ดี
- พัฒนาการส่งเสริมการปกครองระบอบประชาธิปไตย ความปรองดอง สมานฉันท์ และส่งเสริมการมีส่วนร่วมของทุกภาคส่วน
- พัฒนาศักยภาพของบุคลากร การพัฒนานวัตกรรมและเทคโนโลยี สารสนเทศ และการจัดหาเครื่องมือ อุปกรณ์เพื่อเพิ่มประสิทธิภาพการปฏิบัติงานของท้องถิ่น

## ๒.๔ จุดยืนทางยุทธศาสตร์

การกำหนดจุดยืนทางยุทธศาสตร์ (Positioning) ขององค์การบริหารส่วนตำบลคอกช้าง จะกำหนดตามกรอบความเชื่อมโยงของยุทธศาสตร์ชาติ ๒๐ ปี, แผนพัฒนาเศรษฐกิจและสังคมแห่งชาติ ฉบับที่ ๑๒, ยุทธศาสตร์กลุ่มจังหวัดภาคตะวันออกเฉียงเหนือตอนบน ๑, ยุทธศาสตร์การพัฒนาจังหวัดหนองคาย และยุทธศาสตร์การพัฒนาขององค์กรปกครองส่วนท้องถิ่นในเขตจังหวัด เพื่อให้มีความสำคัญต่อการดำเนินการแก้ไขปัญหา ความเดือดร้อน และการพัฒนาคุณภาพชีวิตของประชาชนในพื้นที่ตำบลคอกช้างในด้านต่างๆ โดยเฉพาะ การปรับปรุง พื้นฟูพัฒนาการจัดบริการสาธารณะหรือโครงสร้างพื้นฐาน ซึ่งถือเป็นภารกิจหลักขององค์กรปกครองส่วนท้องถิ่น ตลอดจนการพัฒนาด้านการศึกษา ให้ได้มาตรฐานและมีคุณภาพสูง อันเป็นรากฐานสำคัญต่อการพัฒนาคน พัฒนาประเทศที่ยั่งยืน ควบคู่ไปกับการพัฒนาด้านสังคม เศรษฐกิจ สภาพแวดล้อมต่างๆ ที่เกี่ยวข้องกัชีวิตความเป็นอยู่ของประชาชน โดยยึดหลักการมีส่วนร่วม ความสอดคล้องกับนโยบายของ รัฐบาล และแผนพัฒนาระดับต่างๆ รวมถึงการพิจารณา วิเคราะห์สภาพปัญหา ความต้องการของประชาชน และความพึงพอใจของประชาชนที่มีต่อการพัฒนา องค์การบริหารส่วนตำบลคอกช้าง จึงกำหนดจุดยืนทางยุทธศาสตร์การพัฒนาไว้ ๖ ประเด็นยุทธศาสตร์ ดังนี้

ยุทธศาสตร์ที่ ๑ การพัฒนาโครงสร้างพื้นฐาน

ยุทธศาสตร์ที่ ๒ การพัฒนาส่งเสริมการศึกษา ศาสนาและวัฒนธรรม

ยุทธศาสตร์ที่ ๓ การพัฒนาด้านเศรษฐกิจ

ยุทธศาสตร์ที่ ๔ การพัฒนาด้านระเบียบชุมชน สังคม และรักษาความสงบเรียบร้อย

ยุทธศาสตร์ที่ ๕ การพัฒนาด้านสาธารณสุขและสิ่งแวดล้อม

ยุทธศาสตร์ที่ ๖ การพัฒนาส่งเสริมระบบการบริหารกิจการบ้านเมืองและสังคมที่ดี

### ๒.๕ ความเชื่อมโยงของยุทธศาสตร์ในภาพรวม

“...การพัฒนาตามหลักเศรษฐกิจพอเพียง คือ การพัฒนาที่ตั้งบนพื้นฐานของทาง สายกลาง ความไม่ประมาท โดยคำนึงถึง ความพอประมาณ ความมีเหตุผล การสร้างภูมิคุ้มกันที่ดีในตัว ตลอดจนความรู้ ความรอบคอบ และคุณธรรม ประกอบการวางแผน การตัดสินใจ และการกระทำ...” พระราชดำรัสของพระบาทสมเด็จพระมหาภูมิพลอดุลยเดชมหาราช บรมนาถบพิตร พระราชทานแก่คณะบุคคลต่างๆ ในโอกาสวันเฉลิมพระชนมพรรษา ๔ ธันวาคม ๒๕๔๑

องค์การบริหารส่วนตำบลคอกช้าง ได้นำมโนทัศน์หลักแนวคิดปรัชญาของเศรษฐกิจพอเพียง มาเป็นหลักในการกำหนดยุทธศาสตร์การพัฒน่องค์การบริหารส่วนตำบลคอกช้าง เพื่อเตรียมความพร้อม องค์การบริหารส่วนตำบลให้มีการพัฒนาที่สมดุลและยั่งยืน โดยยึดหลักการ “ความพอเพียง” ซึ่งมีคุณลักษณะ ๓ ประการ ที่มีความสัมพันธ์เชื่อมโยงกันอย่างเป็นระบบ กล่าวคือ จำเป็นต้องใช้หลัก “ความมีเหตุผล” ในการคิดวิเคราะห์เหตุปัจจัยที่เกี่ยวข้องและคำนึงถึงผลที่คาดว่าจะเกิดขึ้นอย่างรอบคอบ และหลัก “ความพอประมาณ” ในการพัฒนาองค์การบริหารส่วนตำบลคอกช้างให้เป็นไปอย่างสมดุลบนพื้นฐาน ความพอดี โดยคำนึงถึงความเป็นไปได้ของสถานการณ์ต่างๆ ที่คาดว่าจะเกิดขึ้นในอนาคตทั้งใกล้และไกล และมีการเตรียมการจัดการความเสี่ยงด้วย “ระบบภูมิคุ้มกันในตัวที่ดี” บนเงื่อนไขพื้นฐานที่ต้องอาศัย “ความรอบรู้” ทั้งความรู้ในหลักวิชาและความรู้ในภูมิปัญญาท้องถิ่น และ “คุณธรรม” ที่ต้องสำนึก ในการปฏิบัติหน้าที่ด้วยความซื่อสัตย์สุจริต

**ความเชื่อมโยงของยุทธศาสตร์**  
**โครงสร้างความเชื่อมโยงของยุทธศาสตร์การพัฒนาระบบการปกครองส่วนตำบลคอกช้าง (พ.ศ. ๒๕๖๖ - ๒๕๗๐)**

**ยุทธศาสตร์ชาติ ๒๐ ปี**

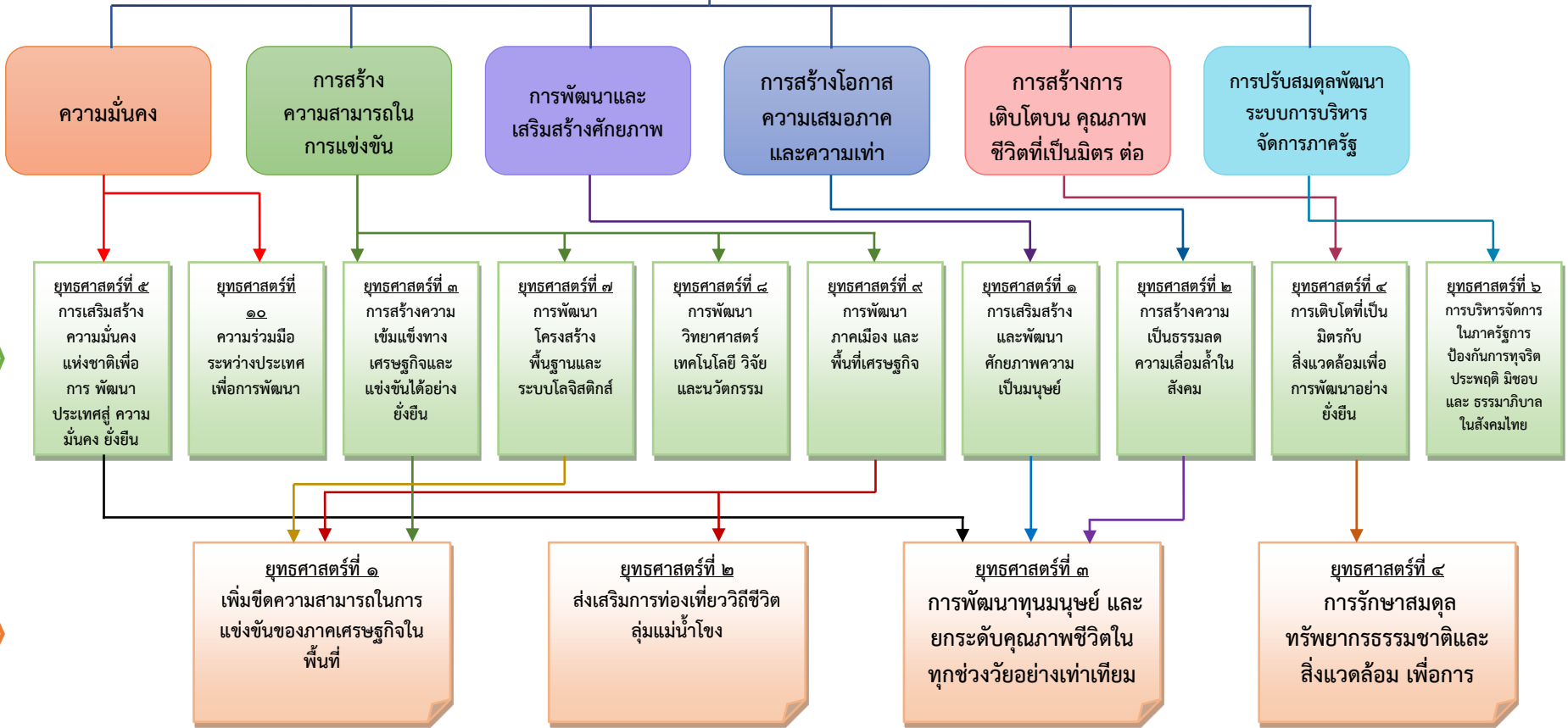

แผนพัฒนา  
เศรษฐกิจและ  
สังคม  
แห่งชาติ ฉบับ  
ที่ ๑๒

ยุทธศาสตร์  
กลุ่มจังหวัด  
ภาค  
ตะวันออก

ยุทธศาสตร์  
กลุ่มจังหวัด  
ภาค  
ตะวันออก

ยุทธศาสตร์  
จังหวัด  
หนองคาย

ยุทธศาสตร์การ  
พัฒนาของ  
องค์กรปกครอง  
ส่วนท้องถิ่นใน  
เขตจังหวัด  
หนองคาย

ยุทธศาสตร์  
การพัฒนา  
อบต.คอกช้าง

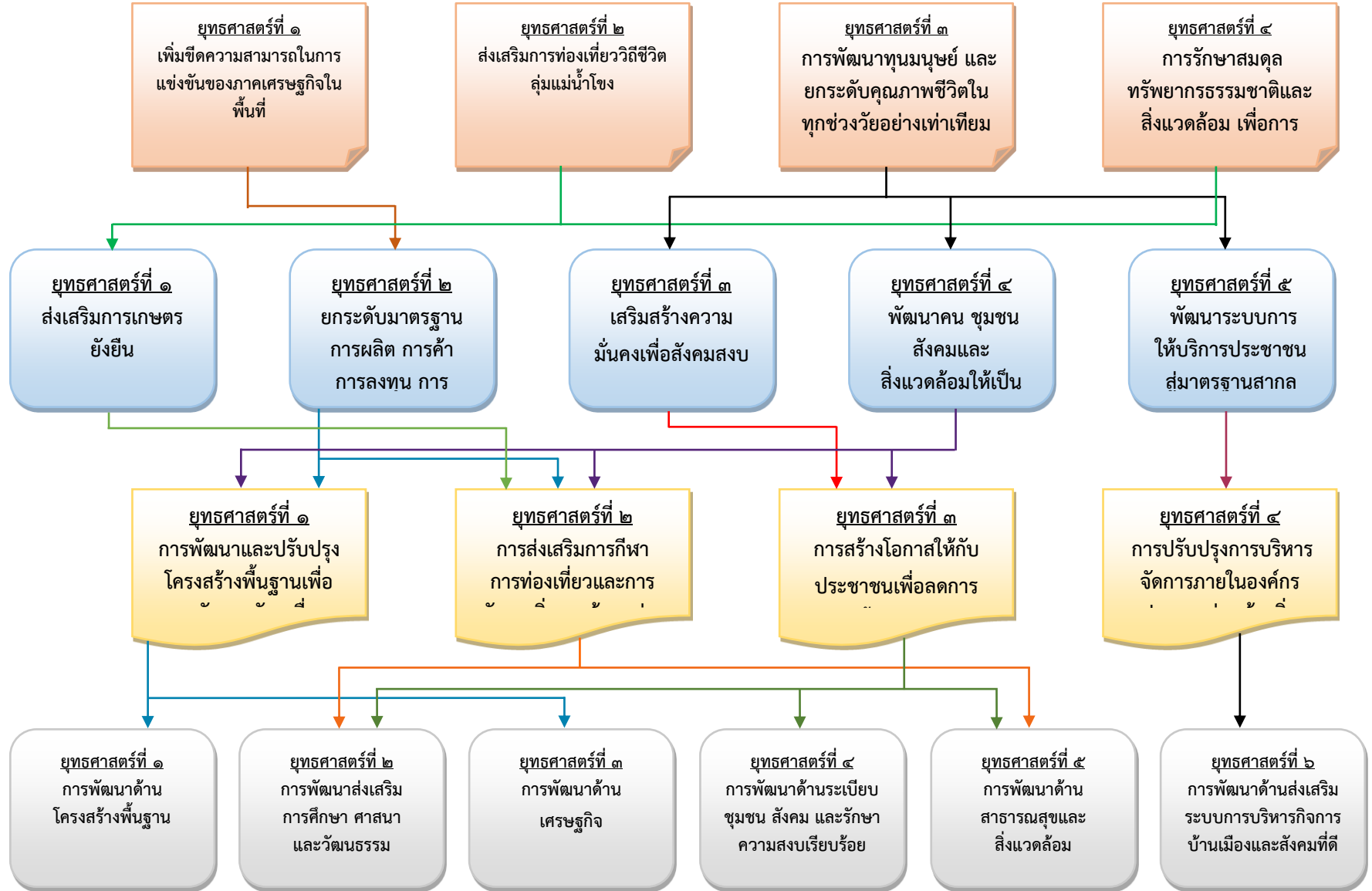



วิสัยทัศน์

“ตำบลนำอยู่ เชิดชูประเพณี มีคุณธรรม นำความโปร่งใส ขยายโอกาสทางการศึกษา พัฒนาเกษตรกร”

ยุทธศาสตร์  
การพัฒนา  
อบต.คอก  
ช้าง

ยุทธศาสตร์ที่ ๑  
การพัฒนา  
โครงสร้างพื้นฐาน

ยุทธศาสตร์ที่ ๒  
การพัฒนาส่งเสริม  
การศึกษา ศาสนาและ  
วัฒนธรรม

ยุทธศาสตร์ที่ ๓  
การพัฒนา  
ด้าน  
เศรษฐกิจ

ยุทธศาสตร์ที่ ๔  
การพัฒนา  
ด้านระเบียบ  
ชุมชน สังคม และรักษา  
ความสงบเรียบร้อย

ยุทธศาสตร์ที่ ๕  
การพัฒนา  
ด้าน  
สาธารณสุขและ  
สิ่งแวดล้อม

ยุทธศาสตร์ที่ ๖  
การพัฒนา  
ด้านส่งเสริม  
ระบบการบริหารกิจการ  
บ้านเมืองและสังคมที่ดี

เป้าประสงค์

- เพื่อรับทราบ เข้าใจ และแก้ไข ปัญหาความเดือดร้อนของ ประชาชนในเขตพื้นที่
- เพื่อการก่อสร้าง บำรุงรักษา ซ่อมแซมถนนให้มีความสะดวก ปลอดภัย และการพัฒนาการคมนาคมและการขนส่งภายใน ท้องถิ่นให้มีความเชื่อมโยงกับ ถนนสายหลักในระดับภูมิภาค
- การพัฒนาระบบ สาธารณูปโภค สาธารณูปการ รวมทั้งโครงสร้างพื้นฐานที่ สมบูรณ์และ มาตรฐาน

- เพื่อพัฒนาทักษะการเรียนรู้ ของเด็กเล็กภายในชุมชนทั้งด้าน ร่างกายและจิตใจ ด้วย การศึกษาที่มีคุณภาพ
- เพื่อส่งเสริมการจัดงาน กิจกรรมด้านการกีฬาและ นันทนาการ
- ส่งเสริมการจัดกิจกรรมและ การจัดพิธีกรรมทางศาสนา การ อนุรักษ์ศิลปวัฒนธรรม ให้คงอยู่ ควบคู่ไปกับการพัฒนาตาม กระแสโลกยุคปัจจุบัน
- เสริมสร้างช่องทางเพื่อ พัฒนาการเรียนรู้

- เพื่อสนับสนุนเสริมสร้างความ เข้มแข็งของชุมชนทางเศรษฐกิจ ระดับบุคคล ครอบครัวและ ชุมชนท้องถิ่น
- เพื่อพัฒนากลุ่มอาชีพ และ เพิ่มผลผลิตโดยเฉพาะผลผลิต ทางการเกษตรอินทรีย์และการ แปรรูปสินค้าทางการเกษตร
- เพื่อพัฒนาความสามารถและ ทักษะในการพัฒนาฝีมือในการ ผลิตเพิ่มมูลค่าของสินค้า

- การพัฒนางานรักษาความ สงบเรียบร้อย ความ ปลอดภัยในชีวิตและ ทรัพย์สิน การป้องกัน การ ระงับข้อพิพาท งานป้องกัน และบรรเทาสาธารณภัยของ ท้องถิ่น
- ส่งเสริมการบริการด้าน สิ่งคมสงเคราะห์ และงาน สวัสดิการสังคมให้ตอบสนอง ต่อปัญหาความต้องการของ ประชาชน

- ส่งเสริมและสนับสนุนความ เป็นอยู่ของประชาชนในท้องถิ่นให้ มีคุณภาพชีวิตและสุขภาพที่ดี
- ส่งเสริมสนับสนุนในชุมชน ประชาชน ได้รับการด้าน สุขภาพอนามัย
- อนุรักษ์ฟื้นฟูดูแลรักษา ทรัพยากรธรรมชาติให้คงความ อุดมสมบูรณ์ พัฒนาปรับปรุง คุณภาพ สิ่งแวดล้อมให้ได้ มาตรฐาน โดยให้ประชาชนมีส่วนร่วม
- เพื่อพัฒนาระบบการจัดการ สิ่งแวดล้อมอันพึงปรารถนา ร่วมกันไม่ให้มีปัญหาภายในชุมชน

- การบริหารจัดการเป็นไปตาม หลักธรรมาภิบาล คือ มี ความถูกต้องโปร่งใส สามารถ ตรวจสอบได้
- การประชาสัมพันธ์กิจกรรม ทางราชการอย่างทั่วถึงมุ่งเน้น ให้ประชาชนได้มีส่วนร่วมใน ด้านต่างๆ เกี่ยวกับการเมือง การบริหารอย่างเต็มที่ ซึ่งทุก กระบวนการสามารถนำไปสู่การ พัฒนาท้องถิ่นได้อย่างตรงจุด และก้าวสู่การบริหารจัดการที่มี ประสิทธิภาพ

กลยุทธ์

ดูในกลยุทธ์ของ  
ยุทธศาสตร์ที่ ๑

ดูในกลยุทธ์ของ  
ยุทธศาสตร์ที่ ๒

ดูในกลยุทธ์ของ  
ยุทธศาสตร์ที่ ๓

ดูในกลยุทธ์ของ  
ยุทธศาสตร์ที่ ๔

ดูในกลยุทธ์ของ  
ยุทธศาสตร์ที่ ๕

ดูในกลยุทธ์ของ  
ยุทธศาสตร์ที่ ๖

แผนงาน

เคหะและ  
ชุมชน

อุตสาหกรรมและ

การศึกษา

การศาสนา  
วัฒนธรรม และ  
นันทนาการ

สร้างความ  
เข้มแข็งของ  
ชุมชน

การเกษตร

สังคม  
สงเคราะห์

การรักษา  
ความสงบ  
ภายใน

สาธารณสุข

งบกลาง

บริหารงาน  
ทั่วไป

### ๓. การวิเคราะห์เพื่อพัฒนาท้องถิ่น

#### ๓.๑ การวิเคราะห์กรอบการจัดทำยุทธศาสตร์ขององค์กรปกครองส่วนท้องถิ่น

(ใช้การวิเคราะห์ SWOT Analysis/Demand (Demand Analysis)/Global Demand และ Trend ปัจจุบันและสถานการณ์การเปลี่ยนแปลงที่มีผลต่อการพัฒนา อย่างน้อยต้องประกอบด้วยวิเคราะห์ ศักยภาพ ด้านเศรษฐกิจ ด้านสังคม ด้านการศึกษา ด้านผังเมือง ด้านเทคโนโลยี ด้านทรัพยากรธรรมชาติ และสิ่งแวดล้อม)

การวิเคราะห์ศักยภาพเพื่อประเมินสภาพการพัฒนาในปัจจุบัน และโอกาสในการพัฒนาในอนาคตของ องค์การบริหารส่วนตำบล เป็นการประเมินถึงโอกาสและภาวะคุกคามหรือข้อจำกัดอันเป็นสภาวะแวดล้อม ภายนอกที่มีผลต่อการพัฒนาท้องถิ่น รวมถึงจุดแข็งและจุดอ่อนของท้องถิ่นอันเป็นสภาวะแวดล้อมภายในของ องค์การปกครองส่วนท้องถิ่น โดยใช้เทคนิค SWOT analysis เพื่อพิจารณาศักยภาพการพัฒนาของแต่ละ ยุทธศาสตร์ ดังนี้

#### ปัจจัยภายใน

##### การวิเคราะห์จุดแข็ง (Strength : S)

๑. นายก อบต. และ สมาชิก อบต. ที่มาจากการเลือกตั้งโดยตรงของประชาชนมีความมุ่งมั่น ตั้งใจที่จะ พัฒนาท้องถิ่นและให้ความสนใจกับการวางแผนเชิงรุก

๒. บุคลากรมีความพร้อมที่จะรับการพัฒนา และเรียนรู้สิ่งใหม่ๆ เพื่อนำมาปรับปรุงเปลี่ยนแปลงการ บริหารจัดการภายในองค์กร และเข้าใจบทบาทหน้าที่ของตนเองในการวางแผนพัฒนาท้องถิ่น

๓. บุคลากรมีความกระตือรือร้นในการปฏิบัติงาน และการให้บริการที่ดีต่อประชาชนผู้มาติดต่อราชการ

๔. มีระบบโครงสร้างพื้นฐาน ระบบสาธารณูปโภค สาธารณูปการ

๕. มีเส้นทางคมนาคมที่สะดวก ครอบคลุมทั่วถึงทุกพื้นที่หมู่บ้าน

๖. ประชาชนมีการรักษาภูมิปัญญาชาวบ้าน รักษาวัฒนธรรมประเพณีท้องถิ่นเป็นอย่างดี

##### การวิเคราะห์จุดอ่อน (Weakness : W)

๑. ประชาชนบางส่วนขาดการตื่นตัว และให้ความร่วมมือในการพัฒนาท้องถิ่นน้อย

๒. งบประมาณมีจำนวนจำกัด ไม่สามารถพัฒนาท้องถิ่นได้ตามความต้องการของประชาชนได้อย่าง ครอบคลุมและทั่วถึง

๓. มีแหล่งท่องเที่ยววันน้อย และขาดเอกลักษณ์สำคัญเป็นของตนเอง

๔. ขาดเทคโนโลยีสารสนเทศเพื่อการบริหารงานให้มีประสิทธิภาพ

๕. บุคลากรในหน่วยงานมีไม่เพียงพอกับปริมาณงานที่เพิ่มมาก

#### ปัจจัยภายนอก

##### การวิเคราะห์โอกาส (Opportunity : O)

๑. นโยบายการกระจายอำนาจเป็นสาเหตุให้ องค์การปกครองส่วนท้องถิ่นมีการปรับบทบาทภารกิจและ หน้าที่เพื่อพัฒนาระบบการบริหารงานรวมถึงการบริหารจัดการที่ดี และส่งเสริมและสนับสนุนในการพัฒนา ด้าน เศรษฐกิจและสังคม

๒. มีการประสานงานระหว่างหน่วยงานต่างๆ ทำให้เป็นการร่วมดำเนินงานในเชิงบูรณาการร่วมกัน

๓. เป็นเมืองที่สงบประชาชนมีความเป็นอยู่ที่ยั่งยืน ปราศจากเหตุการณ์รุนแรง

๔. เป็นพื้นที่ที่มีขนาดเล็ก เหมาะสมแก่การพัฒนา

๕. ชุมชนเข้มแข็งสามารถพัฒนาและพึ่งพาตนเองได้ส่งต่อการพัฒนาอย่างรวดเร็ว

๖. มีสินค้าทางการเกษตรที่สามารถสร้างรายได้และอาชีพแก่ประชาชน

### การวิเคราะห์อุปสรรค (Threat : T)

๑. องค์การบริหารส่วนตำบลมีรายได้จำกัดงบประมาณที่ใช้ในการพัฒนาไม่เพียงพอ ยังต้องขอรับการสนับสนุนจากส่วนกลางและหน่วยงานอื่น
๒. สภาพเศรษฐกิจตกต่ำทำให้การจัดเก็บรายได้มีน้อย
๓. ช่วงฤดูร้อนสภาพอากาศค่อนข้างร้อนตลอดฤดูกาล เกิดปัญหาความแห้งแล้ง ช่วงฤดูฝน ฝนตกชุกหนาแน่นเกิดปัญหาน้ำท่วมขัง เกษตรกรได้รับความเดือดร้อน
๔. ราคาสินค้าทางการเกษตรตกต่ำ เกษตรกรไม่มีอำนาจในการต่อรองราคาสินค้า
๕. ขาดการมีส่วนร่วมในการเสนอแนะข้อมูล และความคิดเห็นจากหน่วยงานต่างๆ
๖. ประชาชนยังไม่เข้าถึงระบบเทคโนโลยีที่ทันสมัย

### ๓.๒ การประเมินสถานการณ์สภาพแวดล้อมภายนอกที่เกี่ยวข้อง

ประเด็นปัญหา	สภาพปัญหา	แนวทางการแก้ไข
ปัญหาด้านเศรษฐกิจและรายได้	- สภาพเศรษฐกิจตกต่ำ รายได้ไม่เพียงพอในการดำรงชีวิต	- ส่งเสริมอาชีพให้เหมาะสมกับพื้นที่ เพื่อให้มีรายได้เสริม - ส่งเสริมความรู้และสนับสนุนในการทำเกษตรตามแนวทางเกษตรทฤษฎีใหม่
ปัญหาด้านโครงสร้างพื้นฐาน	- การขยายตัวของชุมชน ทำให้เกิดความต้องใช้ระบบสาธารณูปโภคเพิ่มขึ้น	- ก่อสร้าง ปรับปรุง ซ่อมแซมถนนในเขตพื้นที่ ให้ได้มาตรฐาน - ขยายเขตระบบประปาให้ทั่วถึงทุกหมู่บ้าน - ขยายเขตไฟฟ้าและไฟทางสาธารณะเพิ่มให้ทั่วถึง ทุกหมู่บ้าน
ปัญหาด้านสังคมและคุณภาพชีวิต	- ผู้สูงอายุ ผู้พิการ และผู้ป่วยเอดส์ ถูกทอดทิ้งไม่ได้รับการดูแล - การแพร่ระบาดของยาเสพติด - ความไม่ปลอดภัยในชีวิตและทรัพย์สิน	- การจัดสรรเบี้ยยังชีพอย่างทั่วถึง - สร้างภูมิคุ้มกันทางสังคมและมีมาตรการในการป้องกันปัญหาเสพติด - การตรวจตราเฝ้าระวังในพื้นที่ - การจัดหาอุปกรณ์ เครื่องมือเครื่องใช้และการส่งเสริมความรู้เกี่ยวกับแนวทางป้องกันและการรับมือกับภัยพิบัติ
ปัญหาด้านการรับรู้ข้อมูลข่าวสาร	- ช่องทางการเผยแพร่ข้อมูลข่าวสารไม่เพียงพอและทันสมัย	- พัฒนาและเพิ่มช่องทางการเผยแพร่ประชาสัมพันธ์ข้อมูลข่าวสารให้ประชาชนได้รับรู้อย่างทั่วถึง
ปัญหาด้านการจัดการทรัพยากรธรรมชาติและสิ่งแวดล้อม	- การขยายตัวของชุมชนส่งผลกระทบต่อการทำลายทรัพยากรธรรมชาติและสิ่งแวดล้อม และสร้างมลภาวะเป็นพิษ	- สร้างจิตสำนึกและร่วมกันป้องกันดูแลรักษาทรัพยากรธรรมชาติและสิ่งแวดล้อม

ประเด็นปัญหา	สภาพปัญหา	แนวทางการแก้ไข
ปัญหาด้านสาธารณสุข	<ul style="list-style-type: none"> <li>- ประชาชนยังขาดความสนใจและความรู้ความเข้าใจในการรักษาสุขภาพ และปัญหาด้านสุขอนามัย</li> <li>- การระบาดและการป้องกันโรคระบาดต่างๆ</li> </ul>	<ul style="list-style-type: none"> <li>- จัดทำโครงการรณรงค์ให้ความรู้แก่ประชาชน เกี่ยวกับโรคต่างๆ และการป้องกันตนเองเบื้องต้น</li> <li>- สนับสนุนงบประมาณเพิ่มในการจัดซื้อเวชภัณฑ์ ยา และอุปกรณ์ป้องกันโรคให้กับประชาชน</li> <li>- รณรงค์ร่วมกับประชาชนในการควบคุมและ ป้องกันโรคระบาดต่างๆ</li> </ul>
ปัญหาด้านการศึกษา ศาสนา และวัฒนธรรม	<ul style="list-style-type: none"> <li>- ขาดโอกาสทางการศึกษา</li> <li>- ประเพณี วัฒนธรรม และภูมิปัญญาของท้องถิ่นเลือนหายไป</li> </ul>	<ul style="list-style-type: none"> <li>- เพิ่มโอกาสทางการศึกษาให้แก่ประชาชนทุกเพศ ทุกวัย</li> <li>- ส่งเสริมและอนุรักษ์ประเพณี วัฒนธรรม และภูมิปัญญาของท้องถิ่นให้คงอยู่สืบไป</li> </ul>

ส่วนที่ ๓

การนำแผนพัฒนาท้องถิ่นไปสู่การ  
ปฏิบัติ

**ส่วนที่ ๓**  
**การนำแผนพัฒนาท้องถิ่นไปสู่การปฏิบัติ**

**๑. ยุทธศาสตร์การพัฒนาและแผนงาน**

เพื่อให้บรรลุวัตถุประสงค์และพันธกิจการดำเนินงานขององค์การบริหารส่วนตำบลคอกช้าง อย่างเป็นรูปธรรมภายใต้การวิเคราะห์จุดแข็ง จุดอ่อน โอกาส และอุปสรรค หรือภัยคุกคามที่มีต่อองค์การบริหารส่วนตำบลคอกช้าง สามารถกำหนดยุทธศาสตร์ในการพัฒนาองค์การบริหารส่วนตำบลคอกช้าง ได้ทั้งหมด ๖ ยุทธศาสตร์ ได้แก่

ที่	ยุทธศาสตร์	ด้าน	แผนงาน	หน่วยงานรับผิดชอบ	หน่วยงานสนับสนุน	
๑	การพัฒนาโครงสร้างพื้นฐาน	บริการชุมชนและสังคม เศรษฐกิจ	เคหะและชุมชน อุตสาหกรรมและการโยธา	กองช่าง กองช่าง		
๒	การพัฒนาส่งเสริมการศึกษา ศาสนาและวัฒนธรรม	บริการชุมชนและสังคม เศรษฐกิจ	การศึกษา การศาสนา วัฒนธรรม และนันทนาการ อุตสาหกรรมและการโยธา	กองการศึกษาฯ กองการศึกษาฯ กองช่าง		
๓	พัฒนาด้านเศรษฐกิจ	บริการชุมชนและสังคม เศรษฐกิจ	สร้างความเข้มแข็งของ ชุมชน สังคมสงเคราะห์ การเกษตร	สำนักปลัด สำนักปลัด สำนักปลัด		
๔	พัฒนาด้านระเบียบชุมชน สังคม และรักษาความสงบเรียบร้อย	บริหารทั่วไป บริการชุมชนและสังคม การดำเนินงานอื่น	การรักษาความสงบภายใน สังคมสงเคราะห์ สร้างความเข้มแข็งของ ชุมชน งบบกลาง	สำนักปลัด สำนักปลัด สำนักปลัด สำนักปลัด	ทุกส่วน ราชการ	
๕	พัฒนาด้านสาธารณสุขและสิ่งแวดล้อม	บริการชุมชนและสังคม เศรษฐกิจ	สาธารณสุข เคหะและชุมชน การเกษตร	สำนักปลัด สำนักปลัด สำนักปลัด		
๖	พัฒนาด้านส่งเสริมระบบการบริหารกิจการบ้านเมืองและสังคมที่ดี	บริหารทั่วไป บริการชุมชนและสังคม การดำเนินงานอื่น	บริหารงานทั่วไป การรักษาความสงบภายใน สาธารณสุข สังคมสงเคราะห์ เคหะและชุมชน สร้างความเข้มแข็งของ ชุมชน งบบกลาง	สำนักปลัด กองคลัง สำนักปลัด สำนักปลัด สำนักปลัด กองช่าง สำนักปลัด สำนักปลัด		
<b>รวม</b>	<b>๖ ยุทธศาสตร์</b>	<b>๕ ด้าน</b>	<b>๑๑ แผนงาน</b>	<b>๔ กอง</b>		

๒. บัญชีโครงการพัฒนาท้องถิ่น

แบบ ผ.๐๑

บัญชีสรุปโครงการพัฒนา  
แผนพัฒนาท้องถิ่น (พ.ศ. ๒๕๖๖ - ๒๕๗๐)  
องค์การบริหารส่วนตำบลคอกช้าง

ยุทธศาสตร์	ปี ๒๕๖๖		ปี ๒๕๖๗		ปี ๒๕๖๘		ปี ๒๕๖๙		ปี ๒๕๗๐		รวม ๕ ปี	
	จำนวนโครงการ	งบประมาณ (บาท)	จำนวนโครงการ	งบประมาณ (บาท)	จำนวนโครงการ	งบประมาณ (บาท)	จำนวนโครงการ	งบประมาณ (บาท)	จำนวนโครงการ	งบประมาณ (บาท)	จำนวนโครงการ	งบประมาณ (บาท)
<b>๑) ยุทธศาสตร์การพัฒนาโครงสร้างพื้นฐาน</b>												
๑.๑ แผนงานเคหะและชุมชน	๖๑	๑๖,๘๐๐,๐๐๐	๖๑	๑๖,๘๐๐,๐๐๐	๖๑	๑๖,๘๐๐,๐๐๐	๖๑	๑๖,๘๐๐,๐๐๐	๖๑	๑๖,๘๐๐,๐๐๐	๓๐๕	๘๔,๐๐๐,๐๐๐
๑.๒ แผนงานอุตสาหกรรมและการโยธา	๒๗๓	๗๖,๒๐๐,๐๐๐	๒๗๓	๗๖,๒๐๐,๐๐๐	๒๗๓	๗๖,๒๐๐,๐๐๐	๒๗๓	๗๖,๒๐๐,๐๐๐	๒๗๓	๗๖,๒๐๐,๐๐๐	๑,๓๖๕	๓๘๑,๒๐๐,๐๐๐
<b>รวม</b>	<b>๓๓๔</b>	<b>๙๓,๐๐๐,๐๐๐</b>	<b>๓๓๔</b>	<b>๙๓,๐๐๐,๐๐๐</b>	<b>๓๓๔</b>	<b>๙๓,๐๐๐,๐๐๐</b>	<b>๓๓๔</b>	<b>๙๓,๐๐๐,๐๐๐</b>	<b>๓๓๔</b>	<b>๙๓,๐๐๐,๐๐๐</b>	<b>๑,๖๗๐</b>	<b>๔๖๕,๐๐๐,๐๐๐</b>
<b>๒) ยุทธศาสตร์การพัฒนาส่งเสริมการศึกษา ศาสนา และวัฒนธรรม</b>												
๒.๑ แผนงานการศึกษา	๔๒	๗,๙๘๓,๓๒๕	๓๘	๗,๑๘๓,๓๒๕	๓๘	๗,๑๘๓,๓๒๕	๓๘	๗,๑๘๓,๓๒๕	๓๘	๗,๑๘๓,๓๒๕	๑๙๔	๓๖,๗๑๖,๖๒๕
๒.๒ แผนงานการศาสนา วัฒนธรรม และนันทนาการ	๑๐	๘๖๐,๐๐๐	๑๐	๘๖๐,๐๐๐	๑๐	๘๖๐,๐๐๐	๑๐	๘๖๐,๐๐๐	๑๐	๘๖๐,๐๐๐	๕๐	๔,๓๐๐,๐๐๐
๒.๓ แผนงานอุตสาหกรรมและการโยธา	๓๒	๘,๘๕๐,๐๐๐	๒๘	๘,๐๕๐,๐๐๐	๒๘	๘,๐๕๐,๐๐๐	๒๘	๘,๐๕๐,๐๐๐	๒๘	๘,๐๕๐,๐๐๐	๑๔๔	๔๑,๐๐๐,๐๐๐
<b>รวม</b>	<b>๘๔</b>	<b>๑๗,๖๙๓,๓๒๕</b>	<b>๗๖</b>	<b>๑๖,๐๙๓,๓๒๕</b>	<b>๗๖</b>	<b>๑๖,๐๙๓,๓๒๕</b>	<b>๗๖</b>	<b>๑๖,๐๙๓,๓๒๕</b>	<b>๗๖</b>	<b>๑๖,๐๙๓,๓๒๕</b>	<b>๓๘๘</b>	<b>๘๒,๐๑๖,๖๒๕</b>
<b>๓) ยุทธศาสตร์การพัฒนาด้านเศรษฐกิจ</b>												
๓.๑ แผนงานสร้างความเข้มแข็งของชุมชน	๒	๒๐,๐๐๐	๒	๒๐,๐๐๐	๒	๒๐,๐๐๐	๒	๒๐,๐๐๐	๒	๒๐,๐๐๐	๑๐	๑๐๐,๐๐๐
๓.๒ แผนงานสังคมสงเคราะห์	๒	๒๕๐,๐๐๐	๒	๒๕๐,๐๐๐	๒	๒๕๐,๐๐๐	๒	๒๕๐,๐๐๐	๒	๒๕๐,๐๐๐	๑๐	๑,๒๕๐,๐๐๐
๓.๓ แผนงานการเกษตร	๑๒	๔๘๕,๔๐๐	๑๒	๔๘๕,๔๐๐	๑๒	๔๘๕,๔๐๐	๑๒	๔๘๕,๔๐๐	๑๒	๔๘๕,๔๐๐	๖๐	๒,๔๒๗,๐๐๐
<b>รวม</b>	<b>๑๖</b>	<b>๗๕๕,๔๐๐</b>	<b>๑๖</b>	<b>๗๕๕,๔๐๐</b>	<b>๑๖</b>	<b>๗๕๕,๔๐๐</b>	<b>๑๖</b>	<b>๗๕๕,๔๐๐</b>	<b>๑๖</b>	<b>๗๕๕,๔๐๐</b>	<b>๘๐</b>	<b>๓,๗๗๗,๐๐๐</b>

บัญชีสรุปโครงการพัฒนา  
แผนพัฒนาท้องถิ่น (พ.ศ. ๒๕๖๖ - ๒๕๗๐)  
องค์การบริหารส่วนตำบลคอกช้าง

แบบ ผ.๐๑

ยุทธศาสตร์	ปี ๒๕๖๖		ปี ๒๕๖๗		ปี ๒๕๖๘		ปี ๒๕๖๙		ปี ๒๕๗๐		รวม ๕ ปี	
	จำนวนโครงการ	งบประมาณ (บาท)	จำนวนโครงการ	งบประมาณ (บาท)	จำนวนโครงการ	งบประมาณ (บาท)	จำนวนโครงการ	งบประมาณ (บาท)	จำนวนโครงการ	งบประมาณ (บาท)	จำนวนโครงการ	งบประมาณ (บาท)
<b>๔) ยุทธศาสตร์การพัฒนาด้านระเบียบชุมชน สังคม และรักษาความสงบเรียบร้อย</b>												
๔.๑ แผนงานการรักษาความสงบภายใน	๑๒	๑,๘๒๐,๐๐๐	๑๒	๑,๘๒๐,๐๐๐	๑๒	๑,๘๒๐,๐๐๐	๑๒	๑,๘๒๐,๐๐๐	๑๒	๑,๘๒๐,๐๐๐	๖๐	๙,๑๐๐,๐๐๐
๔.๒ แผนงานสังคมสงเคราะห์	๒	๑๕๐,๐๐๐	๒	๑๕๐,๐๐๐	๒	๑๕๐,๐๐๐	๒	๑๕๐,๐๐๐	๒	๑๕๐,๐๐๐	๑๐	๗๕๐,๐๐๐
๔.๓ แผนงานสร้างความเข้มแข็งของชุมชน	-	-	-	-	-	-	-	-	-	-	-	-
๔.๔ แผนงานงบบกลาง	๓	๙,๔๑๘,๘๐๐	๓	๙,๔๑๘,๘๐๐	๓	๙,๔๑๘,๘๐๐	๓	๙,๔๑๘,๘๐๐	๓	๙,๔๑๘,๘๐๐	๑๕	๔๗,๐๙๔,๐๐๐
<b>รวม</b>	<b>๑๗</b>	<b>๑๑,๓๘๘,๘๐๐</b>	<b>๑๗</b>	<b>๑๑,๓๘๘,๘๐๐</b>	<b>๑๗</b>	<b>๑๑,๓๘๘,๘๐๐</b>	<b>๑๗</b>	<b>๑๑,๓๘๘,๘๐๐</b>	<b>๑๗</b>	<b>๑๑,๓๘๘,๘๐๐</b>	<b>๘๕</b>	<b>๕๖,๙๔๔,๐๐๐</b>
<b>๕) ยุทธศาสตร์การพัฒนาด้านสาธารณสุขและสิ่งแวดล้อม</b>												
๕.๑ แผนงานสาธารณสุข	๓๕	๑,๕๓๑,๖๖๘	๓๕	๑,๕๓๑,๖๖๘	๓๕	๑,๕๓๑,๖๖๘	๓๕	๑,๕๓๑,๖๖๘	๓๕	๑,๕๓๑,๖๖๘	๑๗๕	๗,๖๕๘,๓๔๐
๕.๒ แผนงานเคหะและชุมชน	๗	๗๐๕,๐๐๐	๗	๗๐๕,๐๐๐	๗	๗๐๕,๐๐๐	๗	๗๐๕,๐๐๐	๗	๗๐๕,๐๐๐	๓๕	๓,๕๒๕,๐๐๐
๕.๓ แผนงานการเกษตร	๑๑	๕๖๐,๐๐๐	๑๑	๕๖๐,๐๐๐	๑๑	๕๖๐,๐๐๐	๑๑	๕๖๐,๐๐๐	๑๑	๕๖๐,๐๐๐	๕๕	๒,๘๐๐,๐๐๐
<b>รวม</b>	<b>๕๓</b>	<b>๒,๗๙๖,๖๖๘</b>	<b>๕๓</b>	<b>๒,๗๙๖,๖๖๘</b>	<b>๕๓</b>	<b>๒,๗๙๖,๖๖๘</b>	<b>๕๓</b>	<b>๒,๗๙๖,๖๖๘</b>	<b>๕๓</b>	<b>๒,๗๙๖,๖๖๘</b>	<b>๒๖๕</b>	<b>๑๓๙,๘๓๓,๓๔๐</b>



บัญชีสรุปโครงการพัฒนา  
แผนพัฒนาท้องถิ่น (พ.ศ. ๒๕๖๖ - ๒๕๗๐)  
องค์การบริหารส่วนตำบลคอกช้าง

แบบ ผ.๐๑

ยุทธศาสตร์	ปี ๒๕๖๖		ปี ๒๕๖๗		ปี ๒๕๖๘		ปี ๒๕๖๙		ปี ๒๕๗๐		รวม ๕ ปี	
	จำนวน โครงการ	งบประมาณ (บาท)	จำนวน โครงการ	งบประมาณ (บาท)	จำนวน โครงการ	งบประมาณ (บาท)	จำนวน โครงการ	งบประมาณ (บาท)	จำนวน โครงการ	งบประมาณ (บาท)	จำนวน โครงการ	งบประมาณ (บาท)
๖) ยุทธศาสตร์การพัฒนาด้านส่งเสริมระบบการบริหารกิจการบ้านเมืองที่ดี												
๖.๑ แผนงานบริหารงานทั่วไป	๑๔	๑,๘๓๓,๐๐๐	๑๔	๑,๘๓๓,๐๐๐	๑๔	๑,๘๓๓,๐๐๐	๑๔	๑,๘๓๓,๐๐๐	๑๔	๑,๘๓๓,๐๐๐	๗๐	๙,๑๖๕,๐๐๐
๖.๒ แผนงานการรักษาความสงบภายใน	๓	๑,๑๑๐,๐๐๐	๓	๑,๑๑๐,๐๐๐	๓	๑,๑๑๐,๐๐๐	๓	๑,๑๑๐,๐๐๐	๓	๑,๑๑๐,๐๐๐	๑๕	๕,๕๕๐,๐๐๐
๖.๓ แผนงานสาธารณสุข	๓	๒๕๕,๐๐๐	๓	๒๕๕,๐๐๐	๓	๒๕๕,๐๐๐	๓	๒๕๕,๐๐๐	๓	๒๕๕,๐๐๐	๑๕	๑,๒๗๕,๐๐๐
๖.๔ แผนงานสังคมสงเคราะห์	๑	๑๐,๐๐๐	๑	๑๐,๐๐๐	๑	๑๐,๐๐๐	๑	๑๐,๐๐๐	๑	๑๐,๐๐๐	๕	๕๐,๐๐๐
๖.๕ แผนงานเคหะและชุมชน	๓	๓๓๖,๐๐๐	๓	๓๓๖,๐๐๐	๓	๓๓๖,๐๐๐	๓	๓๓๖,๐๐๐	๓	๓๓๖,๐๐๐	๑๕	๑,๖๘๐,๐๐๐
๖.๖ แผนงานสร้างความเข้มแข็งของชุมชน	๕	๑๓๕,๐๐๐	๕	๑๓๕,๐๐๐	๕	๑๓๕,๐๐๐	๕	๑๓๕,๐๐๐	๕	๑๓๕,๐๐๐	๒๕	๖๗๕,๐๐๐
๖.๗ แผนงานงบบกลาง	๑	๑๕๐,๐๐๐	๑	๑๕๐,๐๐๐	๑	๑๕๐,๐๐๐	๑	๑๕๐,๐๐๐	๑	๑๕๐,๐๐๐	๕	๗๕๐,๐๐๐
<b>รวม</b>	<b>๓๐</b>	<b>๒,๙๒๙,๐๐๐</b>	<b>๓๐</b>	<b>๒,๙๒๙,๐๐๐</b>	<b>๓๐</b>	<b>๒,๙๒๙,๐๐๐</b>	<b>๓๐</b>	<b>๒,๙๒๙,๐๐๐</b>	<b>๓๐</b>	<b>๒,๙๒๙,๐๐๐</b>	<b>๑๕๐</b>	<b>๑๔,๖๔๕,๐๐๐</b>
<b>รวมทั้งสิ้น</b>	<b>๕๓๔</b>	<b>๑๒๙,๔๕๓,๑๙๓</b>	<b>๕๒๖</b>	<b>๑๒๗,๘๕๓,๑๙๓</b>	<b>๕๒๖</b>	<b>๑๒๗,๘๕๓,๑๙๓</b>	<b>๕๒๖</b>	<b>๑๒๗,๘๕๓,๑๙๓</b>	<b>๕๒๖</b>	<b>๑๒๗,๘๕๓,๑๙๓</b>	<b>๒,๖๓๘</b>	<b>๖๔๐,๘๖๕,๙๖๕</b>

บัญชีสรุปโครงการพัฒนา ที่นำมาจากแผนพัฒนาหมู่บ้านและแผนชุมชน  
องค์การบริหารส่วนตำบลคอกช้าง

แบบ ผ.๐๑/๑

ยุทธศาสตร์	ปี ๒๕๖๖		ปี ๒๕๖๗		ปี ๒๕๖๘		ปี ๒๕๖๙		ปี ๒๕๗๐		รวม ๕ ปี	
	จำนวนโครงการ	งบประมาณ (บาท)	จำนวนโครงการ	งบประมาณ (บาท)	จำนวนโครงการ	งบประมาณ (บาท)	จำนวนโครงการ	งบประมาณ (บาท)	จำนวนโครงการ	งบประมาณ (บาท)	จำนวนโครงการ	งบประมาณ (บาท)
๒) ยุทธศาสตร์การพัฒนาส่งเสริมการศึกษา ศาสนา และวัฒนธรรม โครงการที่นำมาจากแผนพัฒนาหมู่บ้าน หมู่ที่ ๑ - ๑๓	๒๒	๙๙๐,๐๐๐	๒๒	๙๙๐,๐๐๐	๒๒	๙๙๐,๐๐๐	๒๒	๙๙๐,๐๐๐	๒๒	๙๙๐,๐๐๐	๑๑๐	๔,๙๕๐,๐๐๐
รวม	๒๒	๙๙๐,๐๐๐	๒๒	๙๙๐,๐๐๐	๒๒	๙๙๐,๐๐๐	๒๒	๙๙๐,๐๐๐	๒๒	๙๙๐,๐๐๐	๑,๑๐๐	๔,๙๕๐,๐๐๐
๓) ยุทธศาสตร์การพัฒนาด้านเศรษฐกิจ โครงการที่นำมาจากแผนพัฒนาหมู่บ้าน หมู่ที่ ๑ - ๑๓	๒๙	๓๖๐,๐๐๐	๒๙	๓๖๐,๐๐๐	๒๙	๓๖๐,๐๐๐	๒๙	๓๖๐,๐๐๐	๒๙	๓๖๐,๐๐๐	๑๔๕	๑,๘๐๐,๐๐๐
รวม	๒๙	๓๖๐,๐๐๐	๒๙	๓๖๐,๐๐๐	๒๙	๓๖๐,๐๐๐	๒๙	๓๖๐,๐๐๐	๒๙	๓๖๐,๐๐๐	๑๔๕	๑,๘๐๐,๐๐๐
๔) ยุทธศาสตร์การพัฒนาด้านระเบียบชุมชน สิ่งคม และรักษาความสงบเรียบร้อย โครงการที่นำมาจากแผนพัฒนาหมู่บ้าน หมู่ที่ ๑ - ๑๓	๒๑	๓๖๕,๐๐๐	๒๑	๓๖๕,๐๐๐	๒๑	๓๖๕,๐๐๐	๒๑	๓๖๕,๐๐๐	๒๑	๓๖๕,๐๐๐	๑๐๕	๑,๘๒๕,๐๐๐
รวม	๒๑	๓๖๕,๐๐๐	๒๑	๓๖๕,๐๐๐	๒๑	๓๖๕,๐๐๐	๒๑	๓๖๕,๐๐๐	๒๑	๓๖๕,๐๐๐	๑๐๕	๑,๘๒๕,๐๐๐
รวมทั้งสิ้น	๗๒	๑,๗๑๕,๐๐๐	๗๒	๑,๗๑๕,๐๐๐	๗๒	๑,๗๑๕,๐๐๐	๗๒	๑,๗๑๕,๐๐๐	๗๒	๑,๗๑๕,๐๐๐	๓๕๐	๘,๕๗๕,๐๐๐

รายละเอียดโครงการพัฒนา  
แผนพัฒนาท้องถิ่น (พ.ศ. ๒๕๖๖ - ๒๕๗๐)

องค์การบริหารส่วนตำบลคอกช้าง

ก. ยุทธศาสตร์จังหวัดที่ ๒ ยกระดับมาตรฐานการผลิต การค้า การลงทุน การท่องเที่ยว และการบริการ

ข. ยุทธศาสตร์การพัฒนาขององค์กรปกครองส่วนท้องถิ่นในเขตจังหวัดที่ ๑ การพัฒนาปรับปรุงโครงสร้างพื้นฐานเพื่อรองรับการขับเคลื่อนเศรษฐกิจพิเศษ

๑. ยุทธศาสตร์ที่ ๑ การพัฒนาด้านโครงสร้างพื้นฐาน

๑.๑ แผนงานเคหะและชุมชน

ที่	โครงการ	วัตถุประสงค์	เป้าหมาย (ผลผลิตของ โครงการ)	งบประมาณ					ตัวชี้วัด (KPI)	ผลที่คาดว่าจะ ได้รับ	หน่วยงาน รับผิดชอบ หลัก
				๒๕๖๖ (บาท)	๒๕๖๗ (บาท)	๒๕๖๘ (บาท)	๒๕๖๙ (บาท)	๒๕๗๐ (บาท)			
๑	โครงการขยายเขตไฟฟ้า หมู่ที่ ๑ บ้านคอกช้าง (บ้านคอกช้าง - นาเจริญ)	เพื่อให้ประชาชนได้รับความสะดวกในการใช้ไฟฟ้าในชุมชนที่ห่างไกล	ขยายเขตไฟฟ้า เส้นบ้านคอกช้าง - นาเจริญ	๔๐๐,๐๐๐	๔๐๐,๐๐๐	๔๐๐,๐๐๐	๔๐๐,๐๐๐	๔๐๐,๐๐๐	ร้อยละของประชาชนได้รับประโยชน์	เพื่อให้ประชาชนได้รับความสะดวกในการใช้ไฟฟ้าในชุมชนที่ห่างไกล	- กongsang หรือหน่วยงานอื่น
๒	โครงการขยายเขตไฟฟ้าสู่พื้นที่การเกษตร หมู่ที่ ๑ บ้านคอกช้าง (วังควายนอน)	เพื่อให้ประชาชนได้รับความสะดวกในการใช้ไฟฟ้าในชุมชนที่ห่างไกล	ขยายเขตไฟฟ้าสู่พื้นที่การเกษตร เส้นวังควายนอน	๔๐๐,๐๐๐	๔๐๐,๐๐๐	๔๐๐,๐๐๐	๔๐๐,๐๐๐	๔๐๐,๐๐๐	ร้อยละของประชาชนได้รับประโยชน์	เพื่อให้ประชาชนได้รับความสะดวกในการใช้ไฟฟ้าในชุมชนที่ห่างไกล	- กongsang หรือหน่วยงานอื่น
๓	โครงการขยายเขตประปา หมู่ที่ ๑ บ้านคอกช้าง (บ้านนายประมูล พิมภรณ์ - บ้านนายสมมี กลางยศ)	เพื่อให้ประชาชนได้ใช้น้ำประปาทั่วถึงทุกครัวเรือน	ขยายเขตประปา เส้นบ้านนายประมูล พิมภรณ์ - บ้านนายสมมี กลางยศ	๒๐๐,๐๐๐	๒๐๐,๐๐๐	๒๐๐,๐๐๐	๒๐๐,๐๐๐	๒๐๐,๐๐๐	ครัวเรือนได้รับประโยชน์ มีน้ำใช้ร้อยละ ๘๐	เพื่อให้ประชาชนได้ใช้น้ำประปาอย่างเพียงพอทั่วถึง	- กongsang หรือหน่วยงานอื่น
๔	โครงการติดตั้งไฟฟ้าส่องสว่างภายในหมู่บ้าน หมู่ที่ ๑ บ้านคอกช้าง (โซล่าเซลล์)	เพื่อเพิ่มแสงสว่าง ลดความเสี่ยงและป้องกันอันตรายในการสัญจร	ไฟฟ้าส่องสว่างตามถนนภายในหมู่บ้าน	๒๐๐,๐๐๐	๒๐๐,๐๐๐	๒๐๐,๐๐๐	๒๐๐,๐๐๐	๒๐๐,๐๐๐	ประชาชนได้รับประโยชน์และสะดวกปลอดภัยเพิ่มขึ้น	อำนวยความสะดวกให้ประชาชน เพื่อความปลอดภัยในชีวิตและทรัพย์สิน	- กongsang หรือหน่วยงานอื่น
๕	โครงการขยายเขตไฟฟ้า หมู่ที่ ๒ บ้านดงแสนแพ่ง (ซอยบ้านผู้ใหญ่บ้าน นายมานพ บุญธิ)	เพื่อให้ประชาชนได้รับความสะดวกในการใช้ไฟฟ้าในชุมชนที่ห่างไกล	ขยายเขตไฟฟ้า เส้นซอยบ้านผู้ใหญ่บ้าน นายมานพ บุญธิ	๔๐๐,๐๐๐	๔๐๐,๐๐๐	๔๐๐,๐๐๐	๔๐๐,๐๐๐	๔๐๐,๐๐๐	ร้อยละของประชาชนได้รับประโยชน์	เพื่อให้ประชาชนได้รับความสะดวกในการใช้ไฟฟ้าในชุมชนที่ห่างไกล	- กongsang หรือหน่วยงานอื่น

รายละเอียดโครงการพัฒนา  
แผนพัฒนาท้องถิ่น (พ.ศ. ๒๕๖๖ - ๒๕๗๐)

องค์การบริหารส่วนตำบลคอกช้าง

ก. ยุทธศาสตร์จังหวัดที่ ๒ ยกระดับมาตรฐานการผลิต การค้า การลงทุน การท่องเที่ยว และการบริการ

ข. ยุทธศาสตร์การพัฒนาขององค์กรปกครองส่วนท้องถิ่นในเขตจังหวัดที่ ๑ การพัฒนาปรับปรุงโครงสร้างพื้นฐานเพื่อรองรับการขับเคลื่อนเศรษฐกิจพิเศษ

๑. ยุทธศาสตร์ที่ ๑ การพัฒนาด้านโครงสร้างพื้นฐาน

๑.๑ แผนงานเคหะและชุมชน

ที่	โครงการ	วัตถุประสงค์	เป้าหมาย (ผลผลิตของ โครงการ)	งบประมาณ					ตัวชี้วัด (KPI)	ผลที่คาดว่าจะ ได้รับ	หน่วยงาน รับผิดชอบ หลัก
				๒๕๖๖ (บาท)	๒๕๖๗ (บาท)	๒๕๖๘ (บาท)	๒๕๖๙ (บาท)	๒๕๗๐ (บาท)			
๖	โครงการติดตั้งไฟฟ้าส่องสว่าง ภายในหมู่บ้าน หมู่ที่ ๒ บ้านดงแสนแดง (เซล่าเซลล์)	เพื่อเพิ่มแสงสว่าง ลด ความเสี่ยงและป้องกัน อันตรายในการสัญจร	ไฟฟ้าส่องสว่างตาม ถนนภายในหมู่บ้าน	๑๐๐,๐๐๐	๑๐๐,๐๐๐	๑๐๐,๐๐๐	๑๐๐,๐๐๐	๑๐๐,๐๐๐	ประชาชนได้รับ ประโยชน์และ สะดวกปลอดภัย เพิ่มขึ้น	อำนวยความสะดวกให้ ประชาชน เพื่อ ความปลอดภัยใน ชีวิตและทรัพย์สิน	- กองช่าง หรือ หน่วยงาน อื่น
๗	โครงการขยายเขตประปา หมู่ที่ ๒ บ้านดงแสนแดง (ขอย ๕)	เพื่อให้ประชาชนได้ใช้ น้ำประปาทั่วถึงทุก ครัวเรือน	ขยายเขตประปา เส้นขอย ๕	๒๐๐,๐๐๐	๒๐๐,๐๐๐	๒๐๐,๐๐๐	๒๐๐,๐๐๐	๒๐๐,๐๐๐	ครัวเรือนได้รับ ประโยชน์ มีน้ำใช้ ร้อยละ ๘๐	เพื่อให้ประชาชนได้ ใช้น้ำประปาอย่าง เพียงพอทั่วถึง	- กองช่าง หรือ หน่วยงาน อื่น
๘	โครงการขยายเขตประปา หมู่ที่ ๒ บ้านดงแสนแดง (ขอย ๙)	เพื่อให้ประชาชนได้ใช้ น้ำประปาทั่วถึงทุก ครัวเรือน	ขยายเขตประปา เส้นขอย ๙	๒๐๐,๐๐๐	๒๐๐,๐๐๐	๒๐๐,๐๐๐	๒๐๐,๐๐๐	๒๐๐,๐๐๐	ครัวเรือนได้รับ ประโยชน์ มีน้ำใช้ ร้อยละ ๘๐	เพื่อให้ประชาชนได้ ใช้น้ำประปาอย่าง เพียงพอทั่วถึง	- กองช่าง หรือ หน่วยงาน อื่น
๙	โครงการขยายเขตไฟฟ้า หมู่ที่ ๓ บ้านดงหลิ (บ้านนางขวัญใจ - ห้วยชำแฮด)	เพื่อให้ประชาชนได้รับ ความสะดวกในการใช้ ไฟฟ้าในชุมชนที่ ห่างไกล	ขยายเขตไฟฟ้า เส้น บ้านนางขวัญใจ - ห้วยชำแฮด	๔๐๐,๐๐๐	๔๐๐,๐๐๐	๔๐๐,๐๐๐	๔๐๐,๐๐๐	๔๐๐,๐๐๐	ร้อยละของ ประชาชนได้รับ ประโยชน์	เพื่อให้ประชาชน ได้รับความสะดวก ในการใช้ไฟฟ้าใน ชุมชนที่ห่างไกล	- กองช่าง หรือ หน่วยงาน อื่น
๑๐	โครงการขยายเขตไฟฟ้า หมู่ที่ ๓ บ้านดงหลิ (ช่วงทางโค้งที่นาย จำปี วิภาทิน - หน้าบ้านนายพร ชัย โคตรแสนสี)	เพื่อขยายเขตไฟฟ้าให้ ประชาชนได้ใช้ไฟฟ้า อย่างทั่วถึง	ขยายเขตไฟฟ้า ระยะทาง ๒๐๐ เมตร	๔๐๐,๐๐๐	๔๐๐,๐๐๐	๔๐๐,๐๐๐	๔๐๐,๐๐๐	๔๐๐,๐๐๐	ร้อยละของ ประชาชนได้รับ ประโยชน์	เพื่อให้ประชาชน ได้รับความสะดวก ในการใช้ไฟฟ้าใน ชุมชนที่ห่างไกล	- กองช่าง หรือ หน่วยงาน อื่น

รายละเอียดโครงการพัฒนา  
แผนพัฒนาท้องถิ่น (พ.ศ. ๒๕๖๖ - ๒๕๗๐)

องค์การบริหารส่วนตำบลคอกช้าง

ก. ยุทธศาสตร์จังหวัดที่ ๒ ยกระดับมาตรฐานการผลิต การค้า การลงทุน การท่องเที่ยว และการบริการ

ข. ยุทธศาสตร์การพัฒนาขององค์กรปกครองส่วนท้องถิ่นในเขตจังหวัดที่ ๑ การพัฒนาปรับปรุงโครงสร้างพื้นฐานเพื่อรองรับการขับเคลื่อนเศรษฐกิจพิเศษ

๑. ยุทธศาสตร์ที่ ๑ การพัฒนาด้านโครงสร้างพื้นฐาน

๑.๑ แผนงานเคหะและชุมชน

ที่	โครงการ	วัตถุประสงค์	เป้าหมาย (ผลผลิตของ โครงการ)	งบประมาณ					ตัวชี้วัด (KPI)	ผลที่คาดว่าจะ ได้รับ	หน่วยงาน รับผิดชอบ หลัก
				๒๕๖๖ (บาท)	๒๕๖๗ (บาท)	๒๕๖๘ (บาท)	๒๕๖๙ (บาท)	๒๕๗๐ (บาท)			
๑๑	โครงการติดตั้งไฟฟ้าส่องสว่าง ภายในหมู่บ้าน หมู่ที่ ๓ บ้านดงหลี่ (โซล่าเซลล์)	เพื่อเพิ่มแสงสว่าง ลด ความเสี่ยงและป้องกัน อันตรายในการสัญจร	ไฟฟ้าส่องสว่างตาม ถนนภายในหมู่บ้าน	๑๐๐,๐๐๐	๑๐๐,๐๐๐	๑๐๐,๐๐๐	๑๐๐,๐๐๐	๑๐๐,๐๐๐	ประชาชนได้รับ ประโยชน์และ สะดวกปลอดภัย เพิ่มขึ้น	อำนวยความสะดวกให้ ประชาชน เพื่อ ความปลอดภัยในชีวิตและทรัพย์สิน	- กองช่าง หรือ หน่วยงาน อื่น
๑๒	โครงการปรับปรุงภูมิทัศน์ฝายลำ ห้วยเสียว หมู่ที่ ๔ บ้านนาทราย	เพื่อพัฒนาให้เป็นแหล่ง ท่องเที่ยวในพื้นที่	ประชาชนตำบล คอกช้าง	๑๐๐,๐๐๐	๑๐๐,๐๐๐	๑๐๐,๐๐๐	๑๐๐,๐๐๐	๑๐๐,๐๐๐	มีสถานที่พักผ่อน ให้ประชาชนใน พื้นที่ทำกิจกรรม ร่วมกัน	เพื่อเป็นสถานที่ พักผ่อนของ ประชาชนในพื้นที่	- กองช่าง หรือ หน่วยงาน อื่น
๑๓	โครงการขยายเขตไฟฟ้าสู่พื้นที่ การเกษตร หมู่ที่ ๔ บ้านนา ทราย	เพื่อให้ประชาชน มี ไฟฟ้าใช้อย่างทั่วถึงและ ปลอดภัยในชีวิตและ ทรัพย์สิน	ขยายเขตไฟฟ้าสู่ พื้นที่การเกษตร เส้นทางนายปลา	๔๐๐,๐๐๐	๔๐๐,๐๐๐	๔๐๐,๐๐๐	๔๐๐,๐๐๐	๔๐๐,๐๐๐	ประชาชนได้รับ ประโยชน์และ สะดวกปลอดภัย เพิ่มขึ้น	ประชาชน มีไฟฟ้า ใช้อย่างทั่วถึงและ ปลอดภัยในชีวิต และทรัพย์สิน	- กองช่าง หรือ หน่วยงาน อื่น
๑๔	โครงการขยายเขตไฟฟ้าพร้อม หม้อแปลง หมู่ที่ ๔ บ้านนาทราย (เส้นทางบ้านนาทราย - ไปบ้าน หลวง)	เพื่อให้ประชาชนได้ใช้ ไฟฟ้าอย่างทั่วถึง	ระยะทาง ๑,๐๐๐ เมตร	๕๐๐,๐๐๐	๕๐๐,๐๐๐	๕๐๐,๐๐๐	๕๐๐,๐๐๐	๕๐๐,๐๐๐	ประชาชนได้ใช้ ไฟฟ้าทั่วถึงทุก ครัวเรือน	ประชาชนได้ใช้ ไฟฟ้าทั่วถึงทุก ครัวเรือน	- กองช่าง หรือ หน่วยงาน อื่น
๑๕	โครงการขยายเขตไฟฟ้า หมู่ที่ ๔ บ้านนาทราย (เส้นทางบ้านนา ทราย - ไปบ้านคอกช้าง)	เพื่อให้ประชาชนได้ใช้ ไฟฟ้าอย่างทั่วถึง	ระยะทาง ๑,๐๐๐ เมตร	๔๐๐,๐๐๐	๔๐๐,๐๐๐	๔๐๐,๐๐๐	๔๐๐,๐๐๐	๔๐๐,๐๐๐	ประชาชนได้ใช้ ไฟฟ้าทั่วถึงทุก ครัวเรือน	ประชาชนได้ใช้ ไฟฟ้าทั่วถึงทุก ครัวเรือน	- กองช่าง หรือ หน่วยงาน อื่น

รายละเอียดโครงการพัฒนา  
แผนพัฒนาท้องถิ่น (พ.ศ. ๒๕๖๖ - ๒๕๗๐)

องค์การบริหารส่วนตำบลคอกช้าง

ก. ยุทธศาสตร์จังหวัดที่ ๒ ยกระดับมาตรฐานการผลิต การค้า การลงทุน การท่องเที่ยว และการบริการ

ข. ยุทธศาสตร์การพัฒนาขององค์กรปกครองส่วนท้องถิ่นในเขตจังหวัดที่ ๑ การพัฒนาปรับปรุงโครงสร้างพื้นฐานเพื่อรองรับการขับเคลื่อนเศรษฐกิจพิเศษ

๑. ยุทธศาสตร์ที่ ๑ การพัฒนาด้านโครงสร้างพื้นฐาน

๑.๑ แผนงานเคหะและชุมชน

ที่	โครงการ	วัตถุประสงค์	เป้าหมาย (ผลผลิตของ โครงการ)	งบประมาณ					ตัวชี้วัด (KPI)	ผลที่คาดว่าจะ ได้รับ	หน่วยงาน รับผิดชอบ หลัก
				๒๕๖๖ (บาท)	๒๕๖๗ (บาท)	๒๕๖๘ (บาท)	๒๕๖๙ (บาท)	๒๕๗๐ (บาท)			
๑๖	โครงการติดตั้งไฟฟ้าส่องสว่าง ภายในหมู่บ้าน (โซล่าเซลล์) หมู่ที่ ๔ บ้านนาทราย	เพื่อเพิ่มแสงสว่าง ลด ความเสี่ยงและป้องกัน อันตรายในการสัญจร	ไฟฟ้าส่องสว่างตาม ถนนภายในหมู่บ้าน	๑๐๐,๐๐๐	๑๐๐,๐๐๐	๑๐๐,๐๐๐	๑๐๐,๐๐๐	๑๐๐,๐๐๐	ประชาชนได้รับ ประโยชน์และ สะดวกปลอดภัย เพิ่มขึ้น	อำนวยความสะดวกให้ ประชาชน เพื่อ ความปลอดภัยใน ชีวิตและทรัพย์สิน	- กองช่าง หรือ หน่วยงาน อื่น
๑๗	โครงการเคลื่อนย้ายหม้อแปลง ไฟฟ้า หมู่ที่ ๕ บ้านเหมือดแอ่	เพื่อประโยชน์ในการใช้ งานอย่างเหมาะสม	เคลื่อนย้ายหม้อ แปลงไฟฟ้า	๑๐๐,๐๐๐	๑๐๐,๐๐๐	๑๐๐,๐๐๐	๑๐๐,๐๐๐	๑๐๐,๐๐๐	ประชาชนได้รับ ประโยชน์เพิ่มขึ้น	เพื่อประโยชน์ใน การใช้งานอย่าง เหมาะสม	- กองช่าง หรือ หน่วยงาน อื่น
๑๘	โครงการติดตั้งไฟฟ้าส่องสว่าง หมู่ที่ ๕ บ้านเหมือดแอ่ (จาก ศาลาพักริมทาง - หน้าบ้านนาย ณัฐพงศ์ แก้วชิน)	เพื่อให้มีแสงสว่างอย่าง เพียงพอ เพื่อความ ปลอดภัยของประชาชน	ติดตั้งไฟฟ้าส่อง สว่างระยะทาง ๕๐๐ เมตร	๒๐๐,๐๐๐	๒๐๐,๐๐๐	๒๐๐,๐๐๐	๒๐๐,๐๐๐	๒๐๐,๐๐๐	ไม่มีอุบัติเหตุหรือ เหตุการณ์ อันตรายต่อชีวิต และทรัพย์สิน	ประชาชนได้รับ ความสะดวกในการ ใช้เส้นทางตอน กลางคืน ลดความ เสี่ยงจากเหตุการณ์ อันตรายต่างๆ	- กองช่าง หรือ หน่วยงาน อื่น
๑๙	โครงการขยายเขตไฟฟ้า หมู่ที่ ๕ บ้านเหมือดแอ่ (สายบ้านนาย เสรีภาพ - บ้านนายคุณนา ปิด ชา)	เพื่อให้ประชาชน มี ไฟฟ้าใช้อย่างทั่วถึงและ ปลอดภัยในชีวิตและ ทรัพย์สิน	ระยะทาง ๑,๒๐๐ เมตร	๕๐๐,๐๐๐	๕๐๐,๐๐๐	๕๐๐,๐๐๐	๕๐๐,๐๐๐	๕๐๐,๐๐๐	ประชาชนได้รับ ประโยชน์และ สะดวกปลอดภัย เพิ่มขึ้น	ประชาชน มีไฟฟ้า ใช้อย่างทั่วถึงและ ปลอดภัยในชีวิต และทรัพย์สิน	- กองช่าง หรือ หน่วยงาน อื่น

รายละเอียดโครงการพัฒนา  
แผนพัฒนาท้องถิ่น (พ.ศ. ๒๕๖๖ - ๒๕๗๐)

องค์การบริหารส่วนตำบลคอกช้าง

ก. ยุทธศาสตร์จังหวัดที่ ๒ ยกระดับมาตรฐานการผลิต การค้า การลงทุน การท่องเที่ยว และการบริการ

ข. ยุทธศาสตร์การพัฒนาขององค์กรปกครองส่วนท้องถิ่นในเขตจังหวัดที่ ๑ การพัฒนาปรับปรุงโครงสร้างพื้นฐานเพื่อรองรับการขับเคลื่อนเศรษฐกิจพิเศษ

๑. ยุทธศาสตร์ที่ ๑ การพัฒนาด้านโครงสร้างพื้นฐาน

๑.๑ แผนงานเคหะและชุมชน

ที่	โครงการ	วัตถุประสงค์	เป้าหมาย (ผลผลิตของ โครงการ)	งบประมาณ					ตัวชี้วัด (KPI)	ผลที่คาดว่าจะ ได้รับ	หน่วยงาน รับผิดชอบ หลัก
				๒๕๖๖ (บาท)	๒๕๖๗ (บาท)	๒๕๖๘ (บาท)	๒๕๖๙ (บาท)	๒๕๗๐ (บาท)			
๒๐	โครงการขยายเขตไฟฟ้า หมู่ที่ ๕ บ้านเหมือดแอ่ (ตามลำห้วยธงเหนือ)	เพื่อให้ประชาชน มีไฟฟ้าใช้อย่างทั่วถึงและปลอดภัยในชีวิตและทรัพย์สิน	ระยะทาง ๓,๐๐๐ เมตร	๕๐๐,๐๐๐	๕๐๐,๐๐๐	๕๐๐,๐๐๐	๕๐๐,๐๐๐	๕๐๐,๐๐๐	ประชาชนได้รับประโยชน์และสะดวกปลอดภัยเพิ่มขึ้น	ประชาชน มีไฟฟ้าใช้อย่างทั่วถึงและปลอดภัยในชีวิตและทรัพย์สิน	- กongsang หรือหน่วยงานอื่น
๒๑	โครงการขยายเขตประปา หมู่ที่ ๕ บ้านเหมือดแอ่ (รอบหมู่บ้าน)	เพื่อให้ประชาชนได้ใช้น้ำประปาทั่วถึงทุกครัวเรือน	ขยายเขตประปา รอบหมู่บ้าน	๒๐๐,๐๐๐	๒๐๐,๐๐๐	๒๐๐,๐๐๐	๒๐๐,๐๐๐	๒๐๐,๐๐๐	ครัวเรือนได้รับประโยชน์ มีน้ำใช้ร้อยละ ๘๐	เพื่อให้ประชาชนได้ใช้น้ำประปาอย่างเพียงพอทั่วถึง	- กongsang หรือหน่วยงานอื่น
๒๒	โครงการติดตั้งไฟฟ้าส่องสว่าง ภายในหมู่บ้าน หมู่ที่ ๕ บ้านเหมือดแอ่ (โซล่าเซลล์)	เพื่อเพิ่มแสงสว่าง ลดความเสี่ยงและป้องกันอันตรายในการสัญจร	ไฟฟ้าส่องสว่างตามถนนภายในหมู่บ้าน	๑๐๐,๐๐๐	๑๐๐,๐๐๐	๑๐๐,๐๐๐	๑๐๐,๐๐๐	๑๐๐,๐๐๐	ประชาชนได้รับประโยชน์และสะดวกปลอดภัยเพิ่มขึ้น	อำนวยความสะดวกให้ประชาชน เพื่อความปลอดภัยในชีวิตและทรัพย์สิน	- กongsang หรือหน่วยงานอื่น
๒๓	โครงการขยายเขตไฟฟ้า หมู่ที่ ๖ บ้านนากอ (บ้านนายสอน ทารินไสล - ทางไปสถานที่มาปนกิจศพ)	เพื่อให้ประชาชนได้รับความสะดวกในการใช้ไฟฟ้าในชุมชนที่ห่างไกล	ขยายเขตไฟฟ้า เส้นบ้านนายสอน ทารินไสล - ทางไปสถานที่มาปนกิจศพ	๒๐๐,๐๐๐	๒๐๐,๐๐๐	๒๐๐,๐๐๐	๒๐๐,๐๐๐	๒๐๐,๐๐๐	ประชาชนได้รับประโยชน์และสะดวกปลอดภัยเพิ่มขึ้น	เพื่อให้ประชาชนได้รับความสะดวกในการใช้ไฟฟ้าในชุมชนที่ห่างไกล	- กongsang หรือหน่วยงานอื่น
๒๔	โครงการขยายเขตไฟฟ้า หมู่ที่ ๖ บ้านนากอ (บ้านนายบุญธรรม ด่านทิม - วัดดงคำแก้ว)	เพื่อให้ประชาชนได้รับความสะดวกในการใช้ไฟฟ้าในชุมชนที่ห่างไกล	ขยายเขตไฟฟ้า เส้นบ้านนายบุญธรรม ด่านทิม - วัดดงคำแก้ว	๒๐๐,๐๐๐	๒๐๐,๐๐๐	๒๐๐,๐๐๐	๒๐๐,๐๐๐	๒๐๐,๐๐๐	ประชาชนได้รับประโยชน์และสะดวกปลอดภัยเพิ่มขึ้น	เพื่อให้ประชาชนได้รับความสะดวกในการใช้ไฟฟ้าในชุมชนที่ห่างไกล	- กongsang หรือหน่วยงานอื่น

รายละเอียดโครงการพัฒนา  
แผนพัฒนาท้องถิ่น (พ.ศ. ๒๕๖๖ - ๒๕๗๐)

องค์การบริหารส่วนตำบลคอกช้าง

ก. ยุทธศาสตร์จังหวัดที่ ๒ ยกระดับมาตรฐานการผลิต การค้า การลงทุน การท่องเที่ยว และการบริการ

ข. ยุทธศาสตร์การพัฒนาขององค์กรปกครองส่วนท้องถิ่นในเขตจังหวัดที่ ๑ การพัฒนาปรับปรุงโครงสร้างพื้นฐานเพื่อรองรับการขับเคลื่อนเศรษฐกิจพิเศษ

๑. ยุทธศาสตร์ที่ ๑ การพัฒนาด้านโครงสร้างพื้นฐาน

๑.๑ แผนงานเคหะและชุมชน

ที่	โครงการ	วัตถุประสงค์	เป้าหมาย (ผลผลิตของ โครงการ)	งบประมาณ					ตัวชี้วัด (KPI)	ผลที่คาดว่าจะ ได้รับ	หน่วยงาน รับผิดชอบ หลัก
				๒๕๖๖ (บาท)	๒๕๖๗ (บาท)	๒๕๖๘ (บาท)	๒๕๖๙ (บาท)	๒๕๗๐ (บาท)			
๒๕	โครงการติดตั้งไฟฟ้าส่องสว่างที่ สาธารณะ หมู่ที่ ๖ บ้านนากอ (ศาลาหมู่บ้าน)	เพื่อเพิ่มแสงสว่าง บริเวณที่ สาธารณะ และเพื่อความปลอดภัย ในการสัญจร	ขยายเขตไฟฟ้า เส้น ศาลาหมู่บ้าน	๑๐๐,๐๐๐	๑๐๐,๐๐๐	๑๐๐,๐๐๐	๑๐๐,๐๐๐	๑๐๐,๐๐๐	ประชาชนได้รับ ประโยชน์และ สะดวกปลอดภัย เพิ่มขึ้น	เพื่อให้ประชาชน ได้รับความสะดวก ปลอดภัยในการ สัญจรผ่านไปตาม	- กองช่าง หรือ หน่วยงาน อื่น
๒๖	โครงการติดตั้งไฟฟ้าส่องสว่าง ตามถนนสาธารณะ หมู่ที่ ๖ บ้าน นากอ (ถนนสายนากอ - โนน ธาตุ)	เพื่อเพิ่มแสงสว่าง บริเวณที่ สาธารณะ และเพื่อความปลอดภัย ในการสัญจร	มีไฟฟ้าส่องสว่าง ตามถนนสายหลัก ระยะทาง ๑,๐๐๐ เมตร	๒๐๐,๐๐๐	๒๐๐,๐๐๐	๒๐๐,๐๐๐	๒๐๐,๐๐๐	๒๐๐,๐๐๐	ประชาชนได้รับ ประโยชน์และ สะดวกปลอดภัย เพิ่มขึ้น	เพื่อให้ประชาชน ได้รับความสะดวก ปลอดภัยในการ สัญจรผ่านไปตาม	- กองช่าง หรือ หน่วยงาน อื่น
๒๗	โครงการขยายเขตไฟฟ้า หมู่ที่ ๖ บ้านนากอ (นาครุเกษตรทาง - อำเภอสระใคร)	เพื่อให้ประชาชนได้รับ ความสะดวกในการใช้ ไฟฟ้าในชุมชนที่ ห่างไกล	ขยายเขตไฟฟ้า เส้น นาครุเกษตรทาง - อำเภอสระใคร	๔๐๐,๐๐๐	๔๐๐,๐๐๐	๔๐๐,๐๐๐	๔๐๐,๐๐๐	๔๐๐,๐๐๐	ประชาชนได้รับ ประโยชน์และ สะดวกปลอดภัย เพิ่มขึ้น	เพื่อให้ประชาชน ได้รับความสะดวก ในการใช้ไฟฟ้าใน ชุมชนที่ห่างไกล	- กองช่าง หรือ หน่วยงาน อื่น
๒๘	โครงการขยายเขตประปา หมู่ที่ ๖ บ้านนากอ (เส้นไปอำเภอสระ ใคร)	เพื่อให้ประชาชนได้ใช้ น้ำประปาทั่วถึงทุก ครัวเรือน	ขยายเขตประปา เส้นไปอำเภอสระ ใคร	๒๐๐,๐๐๐	๒๐๐,๐๐๐	๒๐๐,๐๐๐	๒๐๐,๐๐๐	๒๐๐,๐๐๐	ครัวเรือนได้รับ ประโยชน์ มีน้ำใช้ ร้อยละ ๘๐	เพื่อให้ประชาชนได้ ใช้น้ำประปาอย่าง เพียงพอทั่วถึง	- กองช่าง หรือ หน่วยงาน อื่น
๒๙	โครงการติดตั้งไฟฟ้าส่องสว่าง ภายในหมู่บ้าน หมู่ที่ ๖ บ้านนากอ (โซล่าเซลล์)	เพื่อเพิ่มแสงสว่าง ลด ความเสี่ยงและป้องกัน อันตรายในการสัญจร	ไฟฟ้าส่องสว่างตาม ถนนภายในหมู่บ้าน	๑๐๐,๐๐๐	๑๐๐,๐๐๐	๑๐๐,๐๐๐	๑๐๐,๐๐๐	๑๐๐,๐๐๐	ประชาชนได้รับ ประโยชน์และ สะดวกปลอดภัย เพิ่มขึ้น	อำนวยความสะดวกให้ ประชาชน เพื่อ ความปลอดภัยใน ชีวิตและทรัพย์สิน	- กองช่าง หรือ หน่วยงาน อื่น



รายละเอียดโครงการพัฒนา  
แผนพัฒนาท้องถิ่น (พ.ศ. ๒๕๖๖ - ๒๕๗๐)

องค์การบริหารส่วนตำบลคอกช้าง

ก. ยุทธศาสตร์จังหวัดที่ ๒ ยกระดับมาตรฐานการผลิต การค้า การลงทุน การท่องเที่ยว และการบริการ

ข. ยุทธศาสตร์การพัฒนาขององค์กรปกครองส่วนท้องถิ่นในเขตจังหวัดที่ ๑ การพัฒนาปรับปรุงโครงสร้างพื้นฐานเพื่อรองรับการขับเคลื่อนเศรษฐกิจพิเศษ

๑. ยุทธศาสตร์ที่ ๑ การพัฒนาด้านโครงสร้างพื้นฐาน

๑.๑ แผนงานเคหะและชุมชน

ที่	โครงการ	วัตถุประสงค์	เป้าหมาย (ผลผลิตของ โครงการ)	งบประมาณ					ตัวชี้วัด (KPI)	ผลที่คาดว่าจะ ได้รับ	หน่วยงาน รับผิดชอบ หลัก
				๒๕๖๖ (บาท)	๒๕๖๗ (บาท)	๒๕๖๘ (บาท)	๒๕๖๙ (บาท)	๒๕๗๐ (บาท)			
๓๐	โครงการขยายเขตประปา หมู่ที่ ๗ บ้านสมสะอาด (หน้าบ้านนายสมหวัง - วัดป่าดอนตูม)	เพื่อให้ประชาชนได้ใช้น้ำประปาทั่วถึงทุกครัวเรือน	ระยะทาง ๒,๐๐๐ เมตร	๔๐๐,๐๐๐	๔๐๐,๐๐๐	๔๐๐,๐๐๐	๔๐๐,๐๐๐	๔๐๐,๐๐๐	ครัวเรือนได้รับประโยชน์ มีน้ำใช้ร้อยละ ๘๐	เพื่อให้ประชาชนได้ใช้น้ำประปาอย่างเพียงพอทั่วถึง	- กองช่าง หรือ หน่วยงาน อื่น
๓๑	โครงการขยายเขตไฟฟ้าและจัดหาหม้อแปลงคู่พื้นที่การเกษตร หมู่ที่ ๗ บ้านสมสะอาด	เพื่อให้ประชาชน มีไฟฟ้าใช้อย่างทั่วถึงและปลอดภัยในชีวิตและทรัพย์สิน	ขยายเขตไฟฟ้า เส้นการเกษตรและหม้อแปลง	๕๐๐,๐๐๐	๕๐๐,๐๐๐	๕๐๐,๐๐๐	๕๐๐,๐๐๐	๕๐๐,๐๐๐	ประชาชนได้รับประโยชน์และสะดวกปลอดภัยเพิ่มขึ้น	เพื่อให้ประชาชนได้รับความสะดวกในการใช้ไฟฟ้าในชุมชนที่ห่างไกล	- กองช่าง หรือ หน่วยงาน อื่น
๓๒	โครงการขยายเขตไฟฟ้า หมู่ที่ ๗ บ้านสมสะอาด (ภายในหมู่บ้านสมสะอาด)	เพื่อให้ประชาชน มีไฟฟ้าใช้อย่างทั่วถึงและปลอดภัยในชีวิตและทรัพย์สิน	ขยายเขตไฟฟ้ารอบหมู่บ้าน	๕๐๐,๐๐๐	๕๐๐,๐๐๐	๕๐๐,๐๐๐	๕๐๐,๐๐๐	๕๐๐,๐๐๐	ประชาชนได้รับประโยชน์และสะดวกปลอดภัยเพิ่มขึ้น	เพื่อให้ประชาชนได้รับความสะดวกในการใช้ไฟฟ้าในชุมชนที่ห่างไกล	- กองช่าง หรือ หน่วยงาน อื่น
๓๓	โครงการติดตั้งไฟฟ้าส่องสว่างภายในหมู่บ้าน หมู่ที่ ๗ บ้านสมสะอาด (โซล่าเซลล์)	เพื่อเพิ่มแสงสว่าง ลดความเสี่ยงและป้องกันอันตรายในการสัญจร	ไฟฟ้าส่องสว่างตามถนนภายในหมู่บ้าน	๑๐๐,๐๐๐	๑๐๐,๐๐๐	๑๐๐,๐๐๐	๑๐๐,๐๐๐	๑๐๐,๐๐๐	ร้อยละของประชาชนได้รับประโยชน์และสะดวกปลอดภัย	เพื่อให้ประชาชนมีไฟฟ้าใช้อย่างทั่วถึงและปลอดภัยในชีวิตและทรัพย์สิน	- กองช่าง หรือ หน่วยงาน อื่น
๓๔	โครงการขยายเขตไฟฟ้า หมู่ที่ ๘ บ้านดงมุข (ช่วงบ้านนายสัก สุทธิพะพร - บ้านนายคำครุฑ ฐระพะ)	เพื่อให้ประชาชนได้รับความสะดวกในการใช้ไฟฟ้าในชุมชนอย่างทั่วถึง	ระยะทาง ๔๐๐ เมตร	๕๐๐,๐๐๐	๕๐๐,๐๐๐	๕๐๐,๐๐๐	๕๐๐,๐๐๐	๕๐๐,๐๐๐	ประชาชนได้รับประโยชน์และสะดวกปลอดภัยเพิ่มขึ้น	เพื่อให้ประชาชนได้รับความสะดวกในการใช้ไฟฟ้าในชุมชนที่ห่างไกล	- กองช่าง หรือ หน่วยงาน อื่น

รายละเอียดโครงการพัฒนา  
แผนพัฒนาท้องถิ่น (พ.ศ. ๒๕๖๖ - ๒๕๗๐)

องค์การบริหารส่วนตำบลคอกช้าง

ก. ยุทธศาสตร์จังหวัดที่ ๒ ยกระดับมาตรฐานการผลิต การค้า การลงทุน การท่องเที่ยว และการบริการ

ข. ยุทธศาสตร์การพัฒนาขององค์กรปกครองส่วนท้องถิ่นในเขตจังหวัดที่ ๑ การพัฒนาปรับปรุงโครงสร้างพื้นฐานเพื่อรองรับการขับเคลื่อนเศรษฐกิจพิเศษ

๑. ยุทธศาสตร์ที่ ๑ การพัฒนาด้านโครงสร้างพื้นฐาน

๑.๑ แผนงานเคหะและชุมชน

ที่	โครงการ	วัตถุประสงค์	เป้าหมาย (ผลผลิตของ โครงการ)	งบประมาณ					ตัวชี้วัด (KPI)	ผลที่คาดว่าจะ ได้รับ	หน่วยงาน รับผิดชอบ หลัก
				๒๕๖๖ (บาท)	๒๕๖๗ (บาท)	๒๕๖๘ (บาท)	๒๕๖๙ (บาท)	๒๕๗๐ (บาท)			
๓๕	โครงการขยายเขตไฟฟ้า หมู่ที่ ๘ บ้านดงมูข (ระหว่างบ้านดงมูข - ไปบ้านสมสนุก)	เพื่อให้ประชาชนมีไฟฟ้าใช้อย่างทั่วถึงทุกครัวเรือน	ระยะทาง ๑,๐๐๐ เมตร	๔๐๐,๐๐๐	๔๐๐,๐๐๐	๔๐๐,๐๐๐	๔๐๐,๐๐๐	๔๐๐,๐๐๐	ครัวเรือนในพื้นที่ดังกล่าวมีไฟฟ้าใช้ทุกครัวเรือน	เพื่อให้ประชาชนมีไฟฟ้าใช้อย่างทั่วถึงทุกครัวเรือน	- กongsang หรือหน่วยงานอื่น
๓๖	โครงการขยายเขตไฟฟ้า หมู่ที่ ๘ บ้านดงมูข (ภายในหมู่บ้านดงมูข)	เพื่อให้ประชาชน มีไฟฟ้าใช้อย่างทั่วถึงและปลอดภัยในชีวิตและทรัพย์สิน	ขยายเขตไฟฟ้าภายในหมู่บ้าน	๕๐๐,๐๐๐	๕๐๐,๐๐๐	๕๐๐,๐๐๐	๕๐๐,๐๐๐	๕๐๐,๐๐๐	ประชาชนได้รับประโยชน์และสะดวกปลอดภัยเพิ่มขึ้น	เพื่อให้ประชาชน ได้รับความสะดวกในการใช้ไฟฟ้าในชุมชนที่ห่างไกล	- กongsang หรือหน่วยงานอื่น
๓๗	โครงการติดตั้งไฟฟ้าส่องสว่าง ภายในหมู่บ้าน หมู่ที่ ๘ บ้านดงมูข (โซล่าเซลล์)	เพื่อเพิ่มแสงสว่าง ลดความเสี่ยงและป้องกันอันตรายในการสัญจร	ไฟฟ้าส่องสว่างตามถนนภายในหมู่บ้าน	๑๐๐,๐๐๐	๑๐๐,๐๐๐	๑๐๐,๐๐๐	๑๐๐,๐๐๐	๑๐๐,๐๐๐	ร้อยละของประชาชนได้รับประโยชน์และสะดวกปลอดภัย	เพื่อให้ประชาชนมีไฟฟ้าใช้อย่างทั่วถึงและปลอดภัยในชีวิตและทรัพย์สิน	- กongsang หรือหน่วยงานอื่น
๓๘	โครงการขยายเขตไฟฟ้าพร้อมหม้อแปลง หมู่ที่ ๙ บ้านใหม่เอราวัณ (เส้นไปดอนไ้ไ้)	เพื่อให้ประชาชนในพื้นที่ห่างไกลมีความสะดวกในการดำเนินชีวิต	ขยายเขตไฟฟ้า เส้นไปดอนไ้ไ้ พร้อมหม้อแปลง	๕๐๐,๐๐๐	๕๐๐,๐๐๐	๕๐๐,๐๐๐	๕๐๐,๐๐๐	๕๐๐,๐๐๐	ประชาชนได้รับประโยชน์และสะดวกปลอดภัยเพิ่มขึ้น	เพื่อให้ประชาชนในพื้นที่ห่างไกลมีความสะดวกในการดำเนินชีวิต	- กongsang หรือหน่วยงานอื่น
๓๙	โครงการขยายเขตไฟฟ้า หมู่ที่ ๙ บ้านใหม่เอราวัณ	เพื่อให้ประชาชน มีไฟฟ้าใช้อย่างทั่วถึงและปลอดภัยในชีวิตและทรัพย์สิน	ขยายเขตไฟฟ้าภายในหมู่บ้าน	๕๐๐,๐๐๐	๕๐๐,๐๐๐	๕๐๐,๐๐๐	๕๐๐,๐๐๐	๕๐๐,๐๐๐	ประชาชนได้รับประโยชน์และสะดวกปลอดภัยเพิ่มขึ้น	ประชาชน มีไฟฟ้าใช้อย่างทั่วถึงและปลอดภัยในชีวิตและทรัพย์สิน	- กongsang หรือหน่วยงานอื่น

รายละเอียดโครงการพัฒนา  
แผนพัฒนาท้องถิ่น (พ.ศ. ๒๕๖๖ - ๒๕๗๐)

องค์การบริหารส่วนตำบลคอกช้าง

ก. ยุทธศาสตร์จังหวัดที่ ๒ ยกระดับมาตรฐานการผลิต การค้า การลงทุน การท่องเที่ยว และการบริการ

ข. ยุทธศาสตร์การพัฒนาขององค์กรปกครองส่วนท้องถิ่นในเขตจังหวัดที่ ๑ การพัฒนาปรับปรุงโครงสร้างพื้นฐานเพื่อรองรับการขับเคลื่อนเศรษฐกิจพิเศษ

๑. ยุทธศาสตร์ที่ ๑ การพัฒนาด้านโครงสร้างพื้นฐาน

๑.๑ แผนงานเคหะและชุมชน

ที่	โครงการ	วัตถุประสงค์	เป้าหมาย (ผลผลิตของ โครงการ)	งบประมาณ					ตัวชี้วัด (KPI)	ผลที่คาดว่าจะ ได้รับ	หน่วยงาน รับผิดชอบ หลัก
				๒๕๖๖ (บาท)	๒๕๖๗ (บาท)	๒๕๖๘ (บาท)	๒๕๖๙ (บาท)	๒๕๗๐ (บาท)			
๔๐	โครงการขยายเขตประปา หมู่ที่ ๙ บ้านใหม่เอราวัณ (ตามลำห้วยธง)	เพื่อให้ประชาชนได้ใช้น้ำประปาทั่วถึงทุกครัวเรือน	ขยายเขตประปาตามลำห้วยธงตลอดสาย	๒๐๐,๐๐๐	๒๐๐,๐๐๐	๒๐๐,๐๐๐	๒๐๐,๐๐๐	๒๐๐,๐๐๐	ครัวเรือนได้รับประโยชน์ มีน้ำใช้ร้อยละ ๘๐	เพื่อให้ประชาชนได้ใช้น้ำประปาอย่างเพียงพอทั่วถึง	- กองช่างหรือหน่วยงานอื่น
๔๑	โครงการติดตั้งไฟฟ้าส่องสว่างภายในหมู่บ้าน หมู่ที่ ๙ บ้านใหม่เอราวัณ (โซล่าเซลล์)	เพื่อเพิ่มแสงสว่าง ลดความเสี่ยงและป้องกันอันตรายในการสัญจร	ไฟฟ้าส่องสว่างตามถนนภายในหมู่บ้าน	๑๐๐,๐๐๐	๑๐๐,๐๐๐	๑๐๐,๐๐๐	๑๐๐,๐๐๐	๑๐๐,๐๐๐	ร้อยละของประชาชนได้รับประโยชน์และสะดวกปลอดภัย	เพื่อให้ประชาชนมีไฟฟ้าใช้อย่างทั่วถึงและปลอดภัยในชีวิตและทรัพย์สิน	- กองช่างหรือหน่วยงานอื่น
๔๒	โครงการจัดหาหม้อแปลงไฟฟ้า หมู่ที่ ๑๐ บ้านโนนเชียงคุณ	เพื่อให้ประชาชน มีไฟฟ้าใช้อย่างทั่วถึงและปลอดภัยในชีวิตและทรัพย์สิน	หม้อแปลงไฟฟ้า	๑๐๐,๐๐๐	๑๐๐,๐๐๐	๑๐๐,๐๐๐	๑๐๐,๐๐๐	๑๐๐,๐๐๐	ประชาชนได้รับประโยชน์และสะดวกปลอดภัยเพิ่มขึ้น	ประชาชน มีไฟฟ้าใช้อย่างทั่วถึงและปลอดภัยในชีวิตและทรัพย์สิน	- กองช่างหรือหน่วยงานอื่น
๔๓	โครงการขยายเขตไฟฟ้า หมู่ที่ ๑๐ บ้านโนนเชียงคุณ (ช่วงบ้านนายสมคิด สักกุนา - ประปาหมู่บ้าน)	เพื่อให้ประชาชน มีไฟฟ้าใช้อย่างทั่วถึงและปลอดภัยในชีวิตและทรัพย์สิน	ขยายเขตไฟฟ้า เส้นบ้านนายสมคิด สักกุนา - ประปาหมู่บ้าน	๓๐๐,๐๐๐	๓๐๐,๐๐๐	๓๐๐,๐๐๐	๓๐๐,๐๐๐	๓๐๐,๐๐๐	ประชาชนได้รับประโยชน์และสะดวกปลอดภัยเพิ่มขึ้น	ประชาชน มีไฟฟ้าใช้อย่างทั่วถึงและปลอดภัยในชีวิตและทรัพย์สิน	- กองช่างหรือหน่วยงานอื่น
๔๔	โครงการขยายเขตไฟฟ้า พร้อมหม้อแปลง หมู่ที่ ๑๐ บ้านโนนเชียงคุณ (ตามลำห้วยธงช่วงที่นางบุญท่า ส่างข้าง - ที่นางพิกุล สุวานิช)	เพื่อให้ประชาชน มีไฟฟ้าใช้อย่างทั่วถึงและปลอดภัยในชีวิตและทรัพย์สิน	ขยายเขตไฟฟ้า เส้นตามลำห้วยธงช่วงที่นางนางบุญท่า ส่างข้าง - ที่นางพิกุล สุวานิช	๕๐๐,๐๐๐	๕๐๐,๐๐๐	๕๐๐,๐๐๐	๕๐๐,๐๐๐	๕๐๐,๐๐๐	ประชาชนได้รับประโยชน์และสะดวกปลอดภัยเพิ่มขึ้น	ประชาชน มีไฟฟ้าใช้อย่างทั่วถึงและปลอดภัยในชีวิตและทรัพย์สิน	- กองช่างหรือหน่วยงานอื่น

รายละเอียดโครงการพัฒนา  
แผนพัฒนาท้องถิ่น (พ.ศ. ๒๕๖๖ - ๒๕๗๐)

องค์การบริหารส่วนตำบลคอกช้าง

ก. ยุทธศาสตร์จังหวัดที่ ๒ ยกระดับมาตรฐานการผลิต การค้า การลงทุน การท่องเที่ยว และการบริการ

ข. ยุทธศาสตร์การพัฒนาขององค์กรปกครองส่วนท้องถิ่นในเขตจังหวัดที่ ๑ การพัฒนาปรับปรุงโครงสร้างพื้นฐานเพื่อรองรับการขับเคลื่อนเศรษฐกิจพิเศษ

๑. ยุทธศาสตร์ที่ ๑ การพัฒนาด้านโครงสร้างพื้นฐาน

๑.๑ แผนงานเคหะและชุมชน

ที่	โครงการ	วัตถุประสงค์	เป้าหมาย (ผลผลิตของ โครงการ)	งบประมาณ					ตัวชี้วัด (KPI)	ผลที่คาดว่าจะ ได้รับ	หน่วยงาน รับผิดชอบ หลัก
				๒๕๖๖ (บาท)	๒๕๖๗ (บาท)	๒๕๖๘ (บาท)	๒๕๖๙ (บาท)	๒๕๗๐ (บาท)			
๔๕	โครงการติดตั้งไฟฟ้าส่องสว่าง หมู่ที่ ๑๐ บ้านโนนเชียงคุณ (จากบ้านนายเกาหลีส ปานแหลม - บ้านนายสมคิด สักกุนา)	เพื่อเพิ่มแสงสว่าง ลด ความเสี่ยงและป้องกัน อันตรายในการสัญจร	ไฟฟ้าส่องสว่าง จาก บ้านนายเกาหลีส ปานแหลม - บ้าน นายสมคิด สักกุนา	๑๐๐,๐๐๐	๑๐๐,๐๐๐	๑๐๐,๐๐๐	๑๐๐,๐๐๐	๑๐๐,๐๐๐	ร้อยละของ ประชาชนได้รับ ประโยชน์และ สะดวกปลอดภัย	เพื่อให้ประชาชนมี ไฟฟ้าใช้อย่างทั่วถึง และปลอดภัยในชีวิตและทรัพย์สิน	- กองช่าง หรือ หน่วยงาน อื่น
๔๖	โครงการขยายเขตไฟฟ้า หมู่ที่ ๑๐ บ้านโนนเชียงคุณ (จุดเริ่มต้นบ้าน ผอ.สมพร - รอยต่อบ้านใหม่เอราวัณ)	เพื่อให้ประชาชน มี ไฟฟ้าใช้อย่างทั่วถึงและ ปลอดภัยในชีวิตและ ทรัพย์สิน	ขยายเขตไฟฟ้า เส้น บ้าน ผอ.สมพร - รอยต่อบ้านใหม่ เอราวัณ	๓๐๐,๐๐๐	๓๐๐,๐๐๐	๓๐๐,๐๐๐	๓๐๐,๐๐๐	๓๐๐,๐๐๐	ประชาชนได้รับ ประโยชน์และ สะดวกปลอดภัย เพิ่มขึ้น	ประชาชน มีไฟฟ้า ใช้อย่างทั่วถึงและ ปลอดภัยในชีวิต และทรัพย์สิน	- กองช่าง หรือ หน่วยงาน อื่น
๔๗	โครงการขยายเขตไฟฟ้า หมู่ที่ ๑๐ บ้านโนนเชียงคุณ (บ้านนาย ธวัชชัย - ประปา)	เพื่อให้ประชาชน มี ไฟฟ้าใช้อย่างทั่วถึงและ ปลอดภัยในชีวิตและ ทรัพย์สิน	ขยายเขตไฟฟ้า เส้น บ้านนายธวัชชัย - ประปา	๓๐๐,๐๐๐	๓๐๐,๐๐๐	๓๐๐,๐๐๐	๓๐๐,๐๐๐	๓๐๐,๐๐๐	ประชาชนได้รับ ประโยชน์และ สะดวกปลอดภัย เพิ่มขึ้น	ประชาชน มีไฟฟ้า ใช้อย่างทั่วถึงและ ปลอดภัยในชีวิต และทรัพย์สิน	- กองช่าง หรือ หน่วยงาน อื่น
๔๘	โครงการขยายเขตไฟฟ้า หมู่ที่ ๑๐ บ้านโนนเชียงคุณ (เส้นลำ ห้วยธง เส้นนาแม่บุญธรรม - บ้านใหม่เอราวัณ)	เพื่อให้ประชาชน มี ไฟฟ้าใช้อย่างทั่วถึงและ ปลอดภัยในชีวิตและ ทรัพย์สิน	ขยายเขตไฟฟ้า เส้น เส้นลำห้วยธง เส้น นาแม่บุญธรรม - บ้านใหม่เอราวัณ	๓๐๐,๐๐๐	๓๐๐,๐๐๐	๓๐๐,๐๐๐	๓๐๐,๐๐๐	๓๐๐,๐๐๐	ประชาชนได้รับ ประโยชน์และ สะดวกปลอดภัย เพิ่มขึ้น	ประชาชน มีไฟฟ้า ใช้อย่างทั่วถึงและ ปลอดภัยในชีวิต และทรัพย์สิน	- กองช่าง หรือ หน่วยงาน อื่น
๔๙	โครงการติดตั้งไฟฟ้าส่องสว่าง ภายในหมู่บ้าน หมู่ที่ ๑๐ บ้านโนนเชียงคุณ (โซล่าเซลล์)	เพื่อเพิ่มแสงสว่าง ลด ความเสี่ยงและป้องกัน อันตรายในการสัญจร	ไฟฟ้าส่องสว่างตาม ถนนภายในหมู่บ้าน	๑๐๐,๐๐๐	๑๐๐,๐๐๐	๑๐๐,๐๐๐	๑๐๐,๐๐๐	๑๐๐,๐๐๐	ร้อยละของ ประชาชนได้รับ ประโยชน์และ สะดวกปลอดภัย	เพื่อให้ประชาชนมี ไฟฟ้าใช้อย่างทั่วถึง และปลอดภัยในชีวิตและทรัพย์สิน	- กองช่าง หรือ หน่วยงาน อื่น

รายละเอียดโครงการพัฒนา  
แผนพัฒนาท้องถิ่น (พ.ศ. ๒๕๖๖ - ๒๕๗๐)

องค์การบริหารส่วนตำบลคอกช้าง

ก. ยุทธศาสตร์จังหวัดที่ ๒ ยกระดับมาตรฐานการผลิต การค้า การลงทุน การท่องเที่ยว และการบริการ

ข. ยุทธศาสตร์การพัฒนาขององค์กรปกครองส่วนท้องถิ่นในเขตจังหวัดที่ ๑ การพัฒนาปรับปรุงโครงสร้างพื้นฐานเพื่อรองรับการขับเคลื่อนเศรษฐกิจพิเศษ

๑. ยุทธศาสตร์ที่ ๑ การพัฒนาด้านโครงสร้างพื้นฐาน

๑.๑ แผนงานเคหะและชุมชน

ที่	โครงการ	วัตถุประสงค์	เป้าหมาย (ผลผลิตของโครงการ)	งบประมาณ					ตัวชี้วัด (KPI)	ผลที่คาดว่าจะได้รับ	หน่วยงานรับผิดชอบหลัก
				๒๕๖๖ (บาท)	๒๕๖๗ (บาท)	๒๕๖๘ (บาท)	๒๕๖๙ (บาท)	๒๕๗๐ (บาท)			
๕๐	โครงการปรับปรุงภูมิทัศน์ลานอเนกประสงค์ หมู่ที่ ๑๐ บ้านโนนเชียงคูน (บ่อโดก)	เพื่อพัฒนาให้เป็นแหล่งท่องเที่ยวในพื้นที่	ประชาชนตำบลคอกช้าง	๑๐๐,๐๐๐	๑๐๐,๐๐๐	๑๐๐,๐๐๐	๑๐๐,๐๐๐	๑๐๐,๐๐๐	มีสถานที่พักผ่อนให้ประชาชนในพื้นที่ทำกิจกรรมร่วมกัน	เพื่อเป็นสถานที่พักผ่อนของประชาชนในพื้นที่	- กองช่างหรือหน่วยงานอื่น
๕๑	โครงการขยายเขตประปา หมู่ที่ ๑๑ บ้านพลาญงาม (ช่วงบ้านนายปุ่น แก้วชิน - ไปบ้านนางหนูเรียบ แก้วชิน)	เพื่อให้ประชาชนมีน้ำที่สะอาดไว้อุปโภคบริโภค	ขยายเขตประปาเส้นบ้านนายปุ่น แก้วชิน - ไปบ้านนางหนูเรียบ แก้วชิน	๓๐๐,๐๐๐	๓๐๐,๐๐๐	๓๐๐,๐๐๐	๓๐๐,๐๐๐	๓๐๐,๐๐๐	ครัวเรือนได้รับประโยชน์ มีน้ำใช้ร้อยละ ๘๐	เพื่อให้ประชาชนได้ใช้น้ำประปาอย่างเพียงพอทั่วถึง	- กองช่างหรือหน่วยงานอื่น
๕๒	โครงการขยายเขตไฟฟ้าสู่พื้นที่การเกษตร หมู่ที่ ๑๑ บ้านพลาญงาม (เส้นหนองซิว)	เพื่อให้ประชาชน มีไฟฟ้าใช้อย่างทั่วถึงและปลอดภัยในชีวิตและทรัพย์สิน	ขยายเขตไฟฟ้าสู่พื้นที่การเกษตรเส้นหนองซิว	๕๐๐,๐๐๐	๕๐๐,๐๐๐	๕๐๐,๐๐๐	๕๐๐,๐๐๐	๕๐๐,๐๐๐	ประชาชนได้รับประโยชน์และสะดวกปลอดภัยเพิ่มขึ้น	เพื่อให้ประชาชนได้รับความสะดวกในการใช้ไฟฟ้าในชุมชนที่ห่างไกล	- กองช่างหรือหน่วยงานอื่น
๕๓	โครงการติดตั้งไฟฟ้าส่องสว่างตามถนนสาธารณะ หมู่ที่ ๑๑ บ้านพลาญงาม (เส้นพลาญงาม - ดงแสนแพง) (โซล่าเซลล์)	เพื่อให้ประชาชนได้รับความสะดวกในการสัญจรมีความปลอดภัยในชีวิตและทรัพย์สิน	ไฟฟ้าส่องสว่าง เขตชุมชนทางรถไฟ	๓๐๐,๐๐๐	๓๐๐,๐๐๐	๓๐๐,๐๐๐	๓๐๐,๐๐๐	๓๐๐,๐๐๐	ร้อยละของประชาชนได้รับประโยชน์และสะดวกปลอดภัย	เพื่อให้ประชาชนมีไฟฟ้าใช้อย่างทั่วถึงและปลอดภัยในชีวิตและทรัพย์สิน	- กองช่างหรือหน่วยงานอื่น
๕๔	โครงการติดตั้งไฟฟ้าส่องสว่างภายในหมู่บ้าน หมู่ที่ ๑๑ บ้านพลาญงาม (โซล่าเซลล์)	เพื่อเพิ่มแสงสว่าง ลดความเสี่ยงและป้องกันอันตรายในการสัญจร	ไฟฟ้าส่องสว่างตามถนนภายในหมู่บ้าน	๑๐๐,๐๐๐	๑๐๐,๐๐๐	๑๐๐,๐๐๐	๑๐๐,๐๐๐	๑๐๐,๐๐๐	ร้อยละของประชาชนได้รับประโยชน์และสะดวกปลอดภัย	เพื่อให้ประชาชนมีไฟฟ้าใช้อย่างทั่วถึงและปลอดภัยในชีวิตและทรัพย์สิน	- กองช่างหรือหน่วยงานอื่น

รายละเอียดโครงการพัฒนา  
แผนพัฒนาท้องถิ่น (พ.ศ. ๒๕๖๖ - ๒๕๗๐)

องค์การบริหารส่วนตำบลคอกช้าง

ก. ยุทธศาสตร์จังหวัดที่ ๒ ยกระดับมาตรฐานการผลิต การค้า การลงทุน การท่องเที่ยว และการบริการ

ข. ยุทธศาสตร์การพัฒนาขององค์กรปกครองส่วนท้องถิ่นในเขตจังหวัดที่ ๑ การพัฒนาปรับปรุงโครงสร้างพื้นฐานเพื่อรองรับการขับเคลื่อนเศรษฐกิจพิเศษ

๑. ยุทธศาสตร์ที่ ๑ การพัฒนาด้านโครงสร้างพื้นฐาน

๑.๑ แผนงานเคหะและชุมชน

ที่	โครงการ	วัตถุประสงค์	เป้าหมาย (ผลผลิตของโครงการ)	งบประมาณ					ตัวชี้วัด (KPI)	ผลที่คาดว่าจะได้รับ	หน่วยงานรับผิดชอบหลัก
				๒๕๖๖ (บาท)	๒๕๖๗ (บาท)	๒๕๖๘ (บาท)	๒๕๖๙ (บาท)	๒๕๗๐ (บาท)			
๕๕	โครงการขยายเขตไฟฟ้า หมู่ที่ ๑๑ บ้านพลายงาม (ช่วงที่หน้า นายปุ่น แก้วชิน - บ้านนางหนู เรียบ แก้วชิน)	เพื่อให้ประชาชนได้รับความสะดวกในการใช้ไฟฟ้าในชุมชนอย่างทั่วถึง	ขยายเขตไฟฟ้า เส้น นานายปุ่น แก้วชิน - บ้านนางหนู เรียบ แก้วชิน	๓๐๐,๐๐๐	๓๐๐,๐๐๐	๓๐๐,๐๐๐	๓๐๐,๐๐๐	๓๐๐,๐๐๐	ประชาชนได้รับประโยชน์และสะดวกปลอดภัยเพิ่มขึ้น	เพื่อให้ประชาชนได้รับความสะดวกในการใช้ไฟฟ้าในชุมชนที่ห่างไกล	- กองช่าง หรือ หน่วยงานอื่น
๕๖	โครงการติดตั้งไฟฟ้าส่องสว่าง ภายในหมู่บ้าน (โซล่าเซลล์) หมู่ที่ ๑๒ บ้านโพธิ์กลาง	เพื่อเพิ่มแสงสว่าง ลดความเสี่ยงและป้องกันอันตรายในการสัญจร	ไฟฟ้าส่องสว่างตามถนนภายในหมู่บ้าน	๑๐๐,๐๐๐	๑๐๐,๐๐๐	๑๐๐,๐๐๐	๑๐๐,๐๐๐	๑๐๐,๐๐๐	ร้อยละของประชาชนได้รับประโยชน์และสะดวกปลอดภัย	เพื่อให้ประชาชนมีไฟฟ้าใช้อย่างทั่วถึงและปลอดภัยในชีวิตและทรัพย์สิน	- กองช่าง หรือ หน่วยงานอื่น
๕๗	โครงการขยายเขตประปา หมู่ที่ ๑๒ บ้านโพธิ์กลาง (เส้นลำห้วยธง (พ้อป้อ - วัดโนนเชียงคูน))	เพื่อให้ประชาชนได้ใช้น้ำประปาทั่วถึงทุกครัวเรือน	ขยายเขตประปา เส้นลำห้วยธง (พ้อป้อ - วัดโนนเชียงคูน)	๒๐๐,๐๐๐	๒๐๐,๐๐๐	๒๐๐,๐๐๐	๒๐๐,๐๐๐	๒๐๐,๐๐๐	ครัวเรือนได้รับประโยชน์ มีน้ำใช้ร้อยละ ๘๐	เพื่อให้ประชาชนได้ใช้น้ำประปาอย่างเพียงพอทั่วถึง	- กองช่าง หรือ หน่วยงานอื่น
๕๘	โครงการขยายเขตไฟฟ้า หมู่ที่ ๑๓ บ้านโนนธาตุ (เส้นทางบ้านโนนธาตุ - ไปบ้านเตื่อ)	เพื่อให้ประชาชนได้รับความสะดวกในการใช้ไฟฟ้าในชุมชนที่ห่างไกล	ขยายเขตไฟฟ้า เส้นทางบ้านโนนธาตุ - ไปบ้านเตื่อ	๕๐๐,๐๐๐	๕๐๐,๐๐๐	๕๐๐,๐๐๐	๕๐๐,๐๐๐	๕๐๐,๐๐๐	ประชาชนได้รับประโยชน์และสะดวกปลอดภัยเพิ่มขึ้น	เพื่อให้ประชาชนได้รับความสะดวกในการใช้ไฟฟ้าในชุมชนที่ห่างไกล	- กองช่าง หรือ หน่วยงานอื่น
๕๙	โครงการขยายเขตไฟฟ้า หมู่ที่ ๑๓ บ้านโนนธาตุ (จากที่ปักธงชัย - ไปทางบ้านนายธงชัย สุวรรณ)	เพื่อให้ประชาชนได้รับความสะดวกในการใช้ไฟฟ้าในชุมชนที่ห่างไกล	ระยะทางความยาว ๖๐๐ เมตร	๒๐๐,๐๐๐	๒๐๐,๐๐๐	๒๐๐,๐๐๐	๒๐๐,๐๐๐	๒๐๐,๐๐๐	ประชาชนได้รับประโยชน์และสะดวกปลอดภัยเพิ่มขึ้น	เพื่อให้ประชาชนได้รับความสะดวกในการใช้ไฟฟ้าในชุมชนที่ห่างไกล	- กองช่าง หรือ หน่วยงานอื่น

รายละเอียดโครงการพัฒนา  
แผนพัฒนาท้องถิ่น (พ.ศ. ๒๕๖๖ - ๒๕๗๐)

แบบ ผ.๐๒

องค์การบริหารส่วนตำบลคอกช้าง

ก. ยุทธศาสตร์จังหวัดที่ ๒ ยกระดับมาตรฐานการผลิต การค้า การลงทุน การท่องเที่ยว และการบริการ

ข. ยุทธศาสตร์การพัฒนาขององค์กรปกครองส่วนท้องถิ่นในเขตจังหวัดที่ ๑ การพัฒนาปรับปรุงโครงสร้างพื้นฐานเพื่อรองรับการขับเคลื่อนเศรษฐกิจพิเศษ

๑. ยุทธศาสตร์ที่ ๑ การพัฒนาด้านโครงสร้างพื้นฐาน

๑.๑ แผนงานเคหะและชุมชน

ที่	โครงการ	วัตถุประสงค์	เป้าหมาย (ผลผลิต ของโครงการ)	งบประมาณ					ตัวชี้วัด (KPI)	ผลที่คาดว่าจะ ได้รับ	หน่วยงาน รับผิดชอบ หลัก
				๒๕๖๖ (บาท)	๒๕๖๗ (บาท)	๒๕๖๘ (บาท)	๒๕๖๙ (บาท)	๒๕๗๐ (บาท)			
๖๐	โครงการขยายเขตไฟฟ้า หมู่ที่ ๑๓ บ้านโนนธาตุ (หน้าวัด - ดงสะพัง)	เพื่อให้ประชาชนได้รับความสะดวกในการใช้ไฟฟ้าในชุมชนที่ห่างไกล	ขยายเขตไฟฟ้า เส้นหน้าวัด - ดงสะพัง	๓๐๐,๐๐๐	๓๐๐,๐๐๐	๓๐๐,๐๐๐	๓๐๐,๐๐๐	๓๐๐,๐๐๐	ประชาชนได้รับประโยชน์และสะดวกปลอดภัยเพิ่มขึ้น	เพื่อให้ประชาชนได้รับความสะดวกในการใช้ไฟฟ้าในชุมชนที่ห่างไกล	- กองช่างหรือหน่วยงานอื่น
๖๑	โครงการติดตั้งไฟฟ้าส่องสว่างภายในหมู่บ้าน (โซล่าเซลล์) หมู่ที่ ๑๓ บ้านโนนธาตุ	เพื่อเพิ่มแสงสว่าง ลดความเสี่ยงและป้องกันอันตรายในการสัญจร	ไฟฟ้าส่องสว่างตามถนนภายในหมู่บ้าน	๑๐๐,๐๐๐	๑๐๐,๐๐๐	๑๐๐,๐๐๐	๑๐๐,๐๐๐	๑๐๐,๐๐๐	ร้อยละของประชาชนได้รับประโยชน์และสะดวกปลอดภัย	เพื่อให้ประชาชนมีไฟฟ้าใช้อย่างทั่วถึงและปลอดภัยในชีวิตและทรัพย์สิน	- กองช่างหรือหน่วยงานอื่น
รวม	๖๑ โครงการ	-	-	๑๖,๘๐๐,๐๐๐	๑๖,๘๐๐,๐๐๐	๑๖,๘๐๐,๐๐๐	๑๖,๘๐๐,๐๐๐	๑๖,๘๐๐,๐๐๐	-	-	-

รายละเอียดโครงการพัฒนา  
แผนพัฒนาท้องถิ่น (พ.ศ. ๒๕๖๖ - ๒๕๗๐)

แบบ ผ.๐๒

องค์การบริหารส่วนตำบลคอกช้าง

ก. ยุทธศาสตร์จังหวัดที่ ๒ ยกระดับมาตรฐานการผลิต การค้า การลงทุน การท่องเที่ยว และการบริการ

ข. ยุทธศาสตร์การพัฒนาขององค์กรปกครองส่วนท้องถิ่นในเขตจังหวัดที่ ๑ การพัฒนาปรับปรุงโครงสร้างพื้นฐานเพื่อรองรับการขับเคลื่อนเศรษฐกิจพิเศษ

๑. ยุทธศาสตร์ที่ ๑ การพัฒนาด้านโครงสร้างพื้นฐาน

๑.๒ แผนงานอุตสาหกรรมและการโยธา

ที่	โครงการ	วัตถุประสงค์	เป้าหมาย (ผลผลิตของ โครงการ)	งบประมาณ					ตัวชี้วัด (KPI)	ผลที่คาดว่าจะ ได้รับ	หน่วยงาน รับผิดชอบ หลัก
				๒๕๖๖ (บาท)	๒๕๖๗ (บาท)	๒๕๖๘ (บาท)	๒๕๖๙ (บาท)	๒๕๗๐ (บาท)			
๑	โครงการก่อสร้างถนน คสล. หมู่ที่ ๑ บ้านคอกช้าง (ซอยบ้าน นายพะยอม แก้วสาร - บ้านนาย คำมี สาครรัตน์)	เพื่อให้ถนนได้มาตรฐาน มีความสะดวกและ ปลอดภัยต่อประชาชน ผู้สัญจร	ถนน กว้าง ๔ เมตร ยาว ๕๐๐ เมตร หนา ๐.๑๕ เมตร	๒๐๐,๐๐๐	๒๐๐,๐๐๐	๒๐๐,๐๐๐	๒๐๐,๐๐๐	๒๐๐,๐๐๐	ร้อยละของ ประชาชนที่ได้รับ ความสะดวกและ ระยะทาง	ประชาชนได้รับ ความสะดวกและ ปลอดภัยในการ คมนาคม	- กองช่าง หรือ หน่วยงาน อื่น
๒	โครงการก่อสร้างถนน คสล. หมู่ที่ ๑ บ้านคอกช้าง (เส้นบ้าน นางฉลอง ศรีวิภา - ศาลปู่ตา บ้าน)	เพื่อให้ถนนได้มาตรฐาน มีความสะดวกและ ปลอดภัยต่อประชาชน ผู้สัญจร	ถนน กว้าง ๔ เมตร ยาว ๕๐๐ เมตร หนา ๐.๑๕ เมตร	๒๐๐,๐๐๐	๒๐๐,๐๐๐	๒๐๐,๐๐๐	๒๐๐,๐๐๐	๒๐๐,๐๐๐	ร้อยละของ ประชาชนที่ได้รับ ความสะดวกและ ระยะทาง	ประชาชนได้รับ ความสะดวกและ ปลอดภัยในการ คมนาคม	- กองช่าง หรือ หน่วยงาน อื่น
๔	โครงการก่อสร้างถนน คสล. หมู่ที่ ๑ บ้านคอกช้าง (เส้นข้าง โรงเรียนอนุบาลบ้านคอกช้าง - วัดป่าดอนพระ)	เพื่อให้ถนนได้มาตรฐาน มีความสะดวกและ ปลอดภัยต่อประชาชน ผู้สัญจร	ถนน กว้าง ๔ เมตร ยาว ๒๒๕ เมตร หนา ๐.๑๕ เมตร	๒๐๐,๐๐๐	๒๐๐,๐๐๐	๒๐๐,๐๐๐	๒๐๐,๐๐๐	๒๐๐,๐๐๐	ร้อยละของ ประชาชนที่ได้รับ ความสะดวกและ ระยะทาง	ประชาชนได้รับ ความสะดวกและ ปลอดภัยในการ คมนาคม	- กองช่าง หรือ หน่วยงาน อื่น
๕	โครงการก่อสร้างถนน คสล. หมู่ที่ ๑ บ้านคอกช้าง (บ้านนาย คำมี สาครรัตน์ - นางอนงค์ นิละ กุล)	เพื่อให้ถนนได้มาตรฐาน มีความสะดวกและ ปลอดภัยต่อประชาชน ผู้สัญจร	ถนน กว้าง ๔ เมตร ยาว ๘๐ เมตร หนา ๐.๑๕ เมตร	๒๐๐,๐๐๐	๒๐๐,๐๐๐	๒๐๐,๐๐๐	๒๐๐,๐๐๐	๒๐๐,๐๐๐	ร้อยละของ ประชาชนที่ได้รับ ความสะดวกและ ระยะทาง	ประชาชนได้รับ ความสะดวกและ ความปลอดภัยใน การคมนาคม	- กองช่าง หรือ หน่วยงาน อื่น
๖	โครงการก่อสร้างถนน คสล. หมู่ที่ ๑ บ้านคอกช้าง (บ้านนาย หนูเมือง สาครรัตน์ - ทางที่นา นายสมมา พิมภากรณ์)	เพื่อให้ถนนได้มาตรฐาน มีความสะดวกและ ปลอดภัยต่อประชาชน ผู้สัญจร	ถนน กว้าง ๔ เมตร ยาว ๘๓๐ เมตร หนา ๐.๑๕ เมตร	๒๐๐,๐๐๐	๒๐๐,๐๐๐	๒๐๐,๐๐๐	๒๐๐,๐๐๐	๒๐๐,๐๐๐	ร้อยละของ ประชาชนที่ได้รับ ความสะดวกและ ระยะทาง	ประชาชนได้รับ ความสะดวกและ ความปลอดภัยใน การคมนาคม	- กองช่าง หรือ หน่วยงาน อื่น



รายละเอียดโครงการพัฒนา  
แผนพัฒนาท้องถิ่น (พ.ศ. ๒๕๖๖ - ๒๕๗๐)

แบบ ผ.๐๒

องค์การบริหารส่วนตำบลคอกช้าง

ก. ยุทธศาสตร์จังหวัดที่ ๒ ยกระดับมาตรฐานการผลิต การค้า การลงทุน การท่องเที่ยว และการบริการ

ข. ยุทธศาสตร์การพัฒนาขององค์กรปกครองส่วนท้องถิ่นในเขตจังหวัดที่ ๑ การพัฒนาปรับปรุงโครงสร้างพื้นฐานเพื่อรองรับการขับเคลื่อนเศรษฐกิจพิเศษ

๑. ยุทธศาสตร์ที่ ๑ การพัฒนาด้านโครงสร้างพื้นฐาน

๑.๒ แผนงานอุตสาหกรรมและการโยธา

ที่	โครงการ	วัตถุประสงค์	เป้าหมาย (ผลผลิตของ โครงการ)	งบประมาณ					ตัวชี้วัด (KPI)	ผลที่คาดว่าจะ ได้รับ	หน่วยงาน รับผิดชอบ หลัก
				๒๕๖๖ (บาท)	๒๕๖๗ (บาท)	๒๕๖๘ (บาท)	๒๕๖๙ (บาท)	๒๕๗๐ (บาท)			
๗	โครงการก่อสร้างถนน คสล. หมู่ที่ ๑ บ้านคอกช้าง (รอบหนองคอกช้าง)	เพื่อประชาชนได้รับความสะดวกในการจัดกิจกรรม	คสล. กว้าง ๓ เมตร ยาว ๒๐๐ เมตร หนา ๐.๑๕ เมตร	๒๐๐,๐๐๐	๒๐๐,๐๐๐	๒๐๐,๐๐๐	๒๐๐,๐๐๐	๒๐๐,๐๐๐	ร้อยละของประชาชนที่ได้รับความสะดวกและระยะทาง	ประชาชนได้รับความสะดวกและความปลอดภัยในการคมนาคม	- กองช่าง หรือ หน่วยงาน อื่น
๘	โครงการเสริมผิวจราจรแอสฟัลท์ติกคอนกรีต AC หมู่ที่ ๑ บ้านคอกช้าง (เส้นบ้านนาเย็กี ใสสะอาด - ห้วยชัน)	เพื่อให้ถนนได้มาตรฐาน มีความสะดวกและปลอดภัยต่อประชาชนผู้สัญจร	ถนน กว้าง ๔ เมตร ยาว ๑,๕๐๐ เมตร หนา ๐.๑๕ เมตร	๕๐๐,๐๐๐	๕๐๐,๐๐๐	๕๐๐,๐๐๐	๕๐๐,๐๐๐	๕๐๐,๐๐๐	ร้อยละของประชาชนที่ได้รับความสะดวกและระยะทาง	ประชาชนได้รับความสะดวกและความปลอดภัยในการคมนาคม	- กองช่าง หรือ หน่วยงาน อื่น
๙	โครงการปรับปรุงซ่อมแซมถนนลูกรัง หมู่ที่ ๑ บ้านคอกช้าง (บ้านคอกช้าง - นาเจริญ)	ประชาชนมีถนนใช้ในการคมนาคมที่สะดวกและรวดเร็ว	ถนน กว้าง ๔ เมตร ยาว ๓,๐๐๐ เมตร	๑๐๐,๐๐๐	๑๐๐,๐๐๐	๑๐๐,๐๐๐	๑๐๐,๐๐๐	๑๐๐,๐๐๐	ร้อยละของประชาชนที่ได้รับความสะดวกและระยะทาง	ประชาชนได้รับความสะดวกและความปลอดภัยในการคมนาคม	- กองช่าง หรือ หน่วยงาน อื่น
๑๐	โครงการขุดเจาะบ่อบาดาลเพื่อการเกษตร หมู่ที่ ๑ บ้านคอกช้าง	เพื่อให้ประชาชนได้มีน้ำสำหรับใช้ในพื้นที่ทางการเกษตร	บ่อบาดาล ๒ บ่อ	๒๐๐,๐๐๐	๒๐๐,๐๐๐	๒๐๐,๐๐๐	๒๐๐,๐๐๐	๒๐๐,๐๐๐	ร้อยละของประชาชนที่ได้รับความปลอดภัย	ประชาชนมีน้ำใช้ในพื้นที่ทางการเกษตร ลดปัญหาความแห้งแล้ง	- กองช่าง หรือ หน่วยงาน อื่น
๑๑	โครงการถนนไร้คลอง หมู่ที่ ๑ บ้านคอกช้าง (ซอยบ้านนางเพ็ญ ภูมิตั้ง - สุขเขต วัดนิเวศขสาร)	เพื่อให้ถนนได้มาตรฐาน มีความสะดวกและปลอดภัยต่อประชาชนผู้สัญจร	ถนน กว้าง ๔ เมตร ยาว ๕๐๐ เมตร หนา ๐.๑๕ เมตร	๒๐๐,๐๐๐	๒๐๐,๐๐๐	๒๐๐,๐๐๐	๒๐๐,๐๐๐	๒๐๐,๐๐๐	ร้อยละของประชาชนที่ได้รับความสะดวกและพึงพอใจ	ประชาชนได้รับความสะดวกในการคมนาคม	- กองช่าง หรือ หน่วยงาน อื่น

รายละเอียดโครงการพัฒนา  
แผนพัฒนาท้องถิ่น (พ.ศ. ๒๕๖๖ - ๒๕๗๐)

แบบ ผ.๐๒

องค์การบริหารส่วนตำบลคอกช้าง

ก. ยุทธศาสตร์จังหวัดที่ ๒ ยกกระดับมาตรฐานการผลิต การค้า การลงทุน การท่องเที่ยว และการบริการ

ข. ยุทธศาสตร์การพัฒนาขององค์กรปกครองส่วนท้องถิ่นในเขตจังหวัดที่ ๑ การพัฒนาปรับปรุงโครงสร้างพื้นฐานเพื่อรองรับการขับเคลื่อนเศรษฐกิจพิเศษ

๑. ยุทธศาสตร์ที่ ๑ การพัฒนาด้านโครงสร้างพื้นฐาน

๑.๒ แผนงานอุตสาหกรรมและการโยธา

ที่	โครงการ	วัตถุประสงค์	เป้าหมาย (ผลผลิตของ โครงการ)	งบประมาณ					ตัวชี้วัด (KPI)	ผลที่คาดว่าจะ ได้รับ	หน่วยงาน รับผิดชอบ หลัก
				๒๕๖๖ (บาท)	๒๕๖๗ (บาท)	๒๕๖๘ (บาท)	๒๕๖๙ (บาท)	๒๕๗๐ (บาท)			
๑๒	โครงการก่อสร้างร่องระบายน้ำ แบบธนาคารน้ำใต้ดิน หมู่ที่ ๑ บ้านคอกช้าง (บ้านนายอรุณ หล้าสวย ไปจนตลอดสาย)	เพื่อระบายน้ำออกและ ไม่ให้น้ำท่วมขัง น้ำไม่ เน่าเสียเป็นสาเหตุของ เชื้อโรค	ร่องระบายน้ำ กว้าง ๐.๕๐ เมตร ยาว ๔๐๐ เมตร ลึก ๐.๘ เมตร	๒๐๐,๐๐๐	๒๐๐,๐๐๐	๒๐๐,๐๐๐	๒๐๐,๐๐๐	๒๐๐,๐๐๐	ร้อยละของ ประชาชนที่ได้รับ ประโยชน์และ ระยะทาง	ลดปัญหาน้ำท่วมขัง ไม่มีน้ำเสีย ลดการ สะสมของเชื้อโรค	- กองช่าง หรือ หน่วยงาน อื่น
๑๓	โครงการก่อสร้างถนน คสล. หมู่ที่ ๑ บ้านคอกช้าง (ทางไปวัด ป่าดอนพระ ไกลันผู้ใหญ่บ้าน - บ้านนาทราย)	เพื่อให้ถนนได้มาตรฐาน มีความสะดวกและ ปลอดภัยต่อประชาชน ผู้สัญจร	ถนน กว้าง ๔ เมตร ยาว ๓,๐๐๐ เมตร หนา ๐.๑๕ เมตร	๒๐๐,๐๐๐	๒๐๐,๐๐๐	๒๐๐,๐๐๐	๒๐๐,๐๐๐	๒๐๐,๐๐๐	ร้อยละของ ประชาชนที่ได้รับ ความสะดวกและ ความปลอดภัยใน ระยะทาง	ประชาชนได้รับ ความสะดวกและ ความปลอดภัยใน การคมนาคม	- กองช่าง หรือ หน่วยงาน อื่น
๑๔	โครงการเสริมผิวจราจรแอสฟัลท์ ติกคอนกรีต AC หมู่ที่ ๑ บ้าน คอกช้าง (รอบหมู่บ้าน)	เพื่อให้ถนนได้มาตรฐาน มีความสะดวกและ ปลอดภัยต่อประชาชน ผู้สัญจร	ถนน กว้าง ๔ เมตร ยาว ๕๐๐ เมตร หนา ๐.๐๕ เมตร	๒๐๐,๐๐๐	๒๐๐,๐๐๐	๒๐๐,๐๐๐	๒๐๐,๐๐๐	๒๐๐,๐๐๐	ร้อยละของ ประชาชนที่ได้รับ ความสะดวกและ ความปลอดภัยใน ระยะทาง	ประชาชนได้รับ ความสะดวกและ ความปลอดภัยใน การคมนาคม	- กองช่าง หรือ หน่วยงาน อื่น
๑๕	โครงการก่อสร้างถนนลูกรัง หมู่ที่ ๑ บ้านคอกช้าง (ลำห้วยชัน)	ประชาชนมีถนนใช้ใน การคมนาคมที่สะดวก และรวดเร็ว	ถนน กว้าง ๔ เมตร ยาว ๗๐๐ เมตร	๑๐๐,๐๐๐	๑๐๐,๐๐๐	๑๐๐,๐๐๐	๑๐๐,๐๐๐	๑๐๐,๐๐๐	ร้อยละของ ประชาชนที่ได้รับ ความสะดวกและ ความปลอดภัยใน ระยะทาง	ประชาชนได้รับ ความสะดวกและ ความปลอดภัยใน การคมนาคม	- กองช่าง หรือ หน่วยงาน อื่น
๑๖	โครงการปรับปรุงซ่อมแซมถนน ลูกรัง หมู่ที่ ๑ บ้านคอกช้าง (รอบหมู่บ้าน)	เพื่อปรับปรุงซ่อมแซม ถนนลูกรังที่ชำรุด เสียหาย	ถนน กว้าง ๔ เมตร ยาว ๕๐ เมตร	๑๐๐,๐๐๐	๑๐๐,๐๐๐	๑๐๐,๐๐๐	๑๐๐,๐๐๐	๑๐๐,๐๐๐	ร้อยละของ ประชาชนที่ได้รับ ความสะดวกและ ความปลอดภัยใน ระยะทาง	ประชาชนได้รับ ความสะดวกและ ความปลอดภัยใน การคมนาคม	- กองช่าง หรือ หน่วยงาน อื่น

รายละเอียดโครงการพัฒนา  
แผนพัฒนาท้องถิ่น (พ.ศ. ๒๕๖๖ - ๒๕๗๐)

องค์การบริหารส่วนตำบลคอกช้าง

ก. ยุทธศาสตร์จังหวัดที่ ๒ ยกระดับมาตรฐานการผลิต การค้า การลงทุน การท่องเที่ยว และการบริการ

ข. ยุทธศาสตร์การพัฒนาขององค์กรปกครองส่วนท้องถิ่นในเขตจังหวัดที่ ๑ การพัฒนาปรับปรุงโครงสร้างพื้นฐานเพื่อรองรับการขับเคลื่อนเศรษฐกิจพิเศษ

๑. ยุทธศาสตร์ที่ ๑ การพัฒนาด้านโครงสร้างพื้นฐาน

๑.๒ แผนงานอุตสาหกรรมและการโยธา

ที่	โครงการ	วัตถุประสงค์	เป้าหมาย (ผลผลิตของ โครงการ)	งบประมาณ					ตัวชี้วัด (KPI)	ผลที่คาดว่าจะ ได้รับ	หน่วยงาน รับผิดชอบ หลัก
				๒๕๖๖ (บาท)	๒๕๖๗ (บาท)	๒๕๖๘ (บาท)	๒๕๖๙ (บาท)	๒๕๗๐ (บาท)			
๑๗	โครงการก่อสร้างร่องระบายน้ำพร้อมฝาบด หมู่ที่ ๑ บ้านคอกช้าง (เส้นหน้าบ้านมฤตติ จดหน้าบ้านนางสุวรรณค์ โคตรวิทย์ - นายสงวน)	เพื่อระบายน้ำออกและไม่ให้น้ำท่วมขัง น้ำไม่เน่าเสียเป็นสาเหตุของเชื้อโรค	ร่องระบายน้ำกว้าง ๐.๕๐ เมตร ยาว ๕๐๐ เมตร ลึก ๐.๘ เมตร	๒๐๐,๐๐๐	๒๐๐,๐๐๐	๒๐๐,๐๐๐	๒๐๐,๐๐๐	๒๐๐,๐๐๐	ร้อยละของประชาชนที่ได้รับประโยชน์และระยะทาง	ลดปัญหาน้ำท่วมขัง ไม่มีน้ำเสีย ลดการสะสมของเชื้อโรค	- กองช่างหรือหน่วยงานอื่น
๑๘	โครงการก่อสร้างร่องระบายน้ำพร้อมฝาบด หมู่ที่ ๑ บ้านคอกช้าง (บ้านพอกี - แยกตลาดชุมชน)	เพื่อระบายน้ำออกและไม่ให้น้ำท่วมขัง น้ำไม่เน่าเสียเป็นสาเหตุของเชื้อโรค	ร่องระบายน้ำกว้าง ๐.๕๐ เมตร ยาว ๕๐๐ เมตร ลึก ๐.๘ เมตร	๒๐๐,๐๐๐	๒๐๐,๐๐๐	๒๐๐,๐๐๐	๒๐๐,๐๐๐	๒๐๐,๐๐๐	ร้อยละของประชาชนที่ได้รับประโยชน์และระยะทาง	ลดปัญหาน้ำท่วมขัง ไม่มีน้ำเสีย ลดการสะสมของเชื้อโรค	- กองช่างหรือหน่วยงานอื่น
๑๙	โครงการวางท่อระบายน้ำ หมู่ที่ ๑ บ้านคอกช้าง (บ้านเจ็ดตา หน้าวัด - ลำห้วยธง)	เพื่อระบายน้ำออกและไม่ให้น้ำท่วมขัง น้ำไม่เน่าเสียเป็นสาเหตุของเชื้อโรค	วางท่อระบายน้ำ ยาว ๔๐๐ เมตร	๒๐๐,๐๐๐	๒๐๐,๐๐๐	๒๐๐,๐๐๐	๒๐๐,๐๐๐	๒๐๐,๐๐๐	ร้อยละของประชาชนได้รับความสะดวกและพึงพอใจ	ลดปัญหาน้ำท่วมขัง และลดการสะสมของเชื้อโรค	- กองช่างหรือหน่วยงานอื่น
๒๐	โครงการก่อสร้างถนน คสล. หมู่ที่ ๒ บ้านดงแสนแฉง ซอย ๑ (บ้านนายสุนทร พันละเกตุ - นางสมมติ)	เพื่อให้ถนนได้มาตรฐาน มีความสะดวกและปลอดภัยต่อประชาชนผู้สัญจร	ถนน กว้าง ๔ เมตร ยาว ๕๐๐ เมตร หนา ๐.๑๕ เมตร	๒๐๐,๐๐๐	๒๐๐,๐๐๐	๒๐๐,๐๐๐	๒๐๐,๐๐๐	๒๐๐,๐๐๐	ร้อยละของประชาชนที่ได้รับความสะดวกและระยะทาง	ประชาชนได้รับความสะดวกและความปลอดภัยในการคมนาคม	- กองช่างหรือหน่วยงานอื่น
๒๑	โครงการก่อสร้างถนน คสล. พร้อมไหล่ทาง หมู่ที่ ๒ บ้านดงแสนแฉง (จากแยกบ้านนายพนมชัย ชัยสว่าง - ไปจนตลอดสาย)	เพื่อให้ถนนได้มาตรฐาน มีความสะดวกและปลอดภัยต่อประชาชนผู้สัญจร	ถนน กว้าง ๕ เมตร ยาว ๑,๖๐๐ เมตร หนา ๐.๑๕ เมตร	๒๐๐,๐๐๐	๒๐๐,๐๐๐	๒๐๐,๐๐๐	๒๐๐,๐๐๐	๒๐๐,๐๐๐	ร้อยละของประชาชนที่ได้รับความสะดวกและระยะทาง	ประชาชนได้รับความสะดวกและความปลอดภัยในการคมนาคม	- กองช่างหรือหน่วยงานอื่น

รายละเอียดโครงการพัฒนา  
แผนพัฒนาท้องถิ่น (พ.ศ. ๒๕๖๖ - ๒๕๗๐)

องค์การบริหารส่วนตำบลคอกช้าง

ก. ยุทธศาสตร์จังหวัดที่ ๒ ยกกระดับมาตรฐานการผลิต การค้า การลงทุน การท่องเที่ยว และการบริการ

ข. ยุทธศาสตร์การพัฒนาขององค์กรปกครองส่วนท้องถิ่นในเขตจังหวัดที่ ๑ การพัฒนาปรับปรุงโครงสร้างพื้นฐานเพื่อรองรับการขับเคลื่อนเศรษฐกิจพิเศษ

๑. ยุทธศาสตร์ที่ ๑ การพัฒนาด้านโครงสร้างพื้นฐาน

๑.๒ แผนงานอุตสาหกรรมและการโยธา

ที่	โครงการ	วัตถุประสงค์	เป้าหมาย (ผลผลิตของ โครงการ)	งบประมาณ					ตัวชี้วัด (KPI)	ผลที่คาดว่าจะ ได้รับ	หน่วยงาน รับผิดชอบ หลัก
				๒๕๖๖ (บาท)	๒๕๖๗ (บาท)	๒๕๖๘ (บาท)	๒๕๖๙ (บาท)	๒๕๗๐ (บาท)			
๒๒	โครงการเสริมผิวจราจรแอสฟัลท์ติกคอนกรีต AC หมู่ที่ ๒ บ้านดงแสนแพ่ง (เส้นกลางบ้านดงแสนแพ่ง - บ้านพลายงาม)	เพื่อให้ถนนได้มาตรฐาน มีความสะดวกและปลอดภัยต่อประชาชน ผู้สัญจร	ถนน กว้าง ๕ เมตร ยาว ๑,๕๐๐ เมตร หนา ๐.๐๕ เมตร	๒๐๐,๐๐๐	๒๐๐,๐๐๐	๒๐๐,๐๐๐	๒๐๐,๐๐๐	๒๐๐,๐๐๐	ร้อยละของประชาชนที่ได้รับความสะดวกและระยะทาง	ประชาชนได้รับความสะดวกและความปลอดภัยในการคมนาคม	- กองช่าง หรือ หน่วยงานอื่น
๒๓	โครงการก่อสร้างถนนลาดยาง หมู่ที่ ๒ บ้านดงแสนแพ่ง (ถนนสายบ้านนายพนมชัย ชัยสว่าง - ไปทางที่นางางเกียง อ่อนประทุม)	เพื่อให้ถนนได้มาตรฐาน มีความสะดวกและปลอดภัยต่อประชาชน ผู้สัญจร	ถนน กว้าง ๔ เมตร ยาว ๑,๖๐๐ เมตร	๖๐๐,๐๐๐	๖๐๐,๐๐๐	๖๐๐,๐๐๐	๖๐๐,๐๐๐	๖๐๐,๐๐๐	ร้อยละของประชาชนที่ได้รับความสะดวกและระยะทาง	ประชาชนได้รับความสะดวกและความปลอดภัยในการคมนาคม	- กองช่าง หรือ หน่วยงานอื่น
๒๔	โครงการก่อสร้างถนนลูกรัง หมู่ที่ ๒ บ้านดงแสนแพ่ง (ซอยบ้านนางทองปาน ดวงภักดี - บ้านน.ส.สาวิตรี ดวงภักดี ตลอดสาย)	ประชาชนมีถนนใช้ในการคมนาคมที่สะดวกและรวดเร็ว	ถนน กว้าง ๔ เมตร ยาว ๔๐๐ เมตร	๑๐๐,๐๐๐	๑๐๐,๐๐๐	๑๐๐,๐๐๐	๑๐๐,๐๐๐	๑๐๐,๐๐๐	ร้อยละของประชาชนที่ได้รับความสะดวกและระยะทาง	ประชาชนได้รับความสะดวกและความปลอดภัยในการคมนาคม	- กองช่าง หรือ หน่วยงานอื่น
๒๕	โครงการก่อสร้างถนนลูกรัง หมู่ที่ ๒ บ้านดงแสนแพ่ง (ซอยบ้านนายมาณพ บุญชี ตลอดสาย)	ประชาชนมีถนนใช้ในการคมนาคมที่สะดวกและรวดเร็ว	ถนน กว้าง ๔ เมตร ยาว ๔๐๐ เมตร	๑๐๐,๐๐๐	๑๐๐,๐๐๐	๑๐๐,๐๐๐	๑๐๐,๐๐๐	๑๐๐,๐๐๐	ร้อยละของประชาชนที่ได้รับความสะดวกและระยะทาง	ประชาชนได้รับความสะดวกและความปลอดภัยในการคมนาคม	- กองช่าง หรือ หน่วยงานอื่น

รายละเอียดโครงการพัฒนา  
แผนพัฒนาท้องถิ่น (พ.ศ. ๒๕๖๖ - ๒๕๗๐)

องค์การบริหารส่วนตำบลคอกช้าง

ก. ยุทธศาสตร์จังหวัดที่ ๒ ยกระดับมาตรฐานการผลิต การค้า การลงทุน การท่องเที่ยว และการบริการ

ข. ยุทธศาสตร์การพัฒนาขององค์กรปกครองส่วนท้องถิ่นในเขตจังหวัดที่ ๑ การพัฒนาปรับปรุงโครงสร้างพื้นฐานเพื่อรองรับการขับเคลื่อนเศรษฐกิจพิเศษ

๑. ยุทธศาสตร์ที่ ๑ การพัฒนาด้านโครงสร้างพื้นฐาน

๑.๒ แผนงานอุตสาหกรรมและการโยธา

ที่	โครงการ	วัตถุประสงค์	เป้าหมาย (ผลผลิตของ โครงการ)	งบประมาณ					ตัวชี้วัด (KPI)	ผลที่คาดว่าจะ ได้รับ	หน่วยงาน รับผิดชอบ หลัก
				๒๕๖๖ (บาท)	๒๕๖๗ (บาท)	๒๕๖๘ (บาท)	๒๕๖๙ (บาท)	๒๕๗๐ (บาท)			
๒๖	โครงการปรับปรุงซ่อมแซมถนนลูกรังสู่พื้นที่การเกษตร หมู่ที่ ๒ บ้านดงแสนแดง (เส้นลำห้วยธง) (ถนนทางแยกระหว่างบ้านนางทองปาน ดวงภักดี - สะพานข้ามลำห้วยธง)	เพื่อปรับปรุงซ่อมแซมถนนลูกรังที่ชำรุดเสียหาย	ถนน กว้าง ๔ เมตร ยาว ๑,๕๐๐ เมตร	๒๐๐,๐๐๐	๒๐๐,๐๐๐	๒๐๐,๐๐๐	๒๐๐,๐๐๐	๒๐๐,๐๐๐	ร้อยละของประชาชนที่ได้รับความสะดวกและระยะทาง	ประชาชนได้รับความสะดวกและความปลอดภัยในการคมนาคม	- กองช่างหรือหน่วยงานอื่น
๒๗	โครงการปรับปรุงซ่อมแซมถนนคสล. หมู่ที่ ๒ บ้านดงแสนแดง (ภายในหมู่บ้าน)	เพื่อปรับปรุงซ่อมแซมถนนคอนกรีตที่ชำรุดเสียหาย	ถนน กว้าง ๔ เมตร ยาว ๕๐๐ เมตร	๒๐๐,๐๐๐	๒๐๐,๐๐๐	๒๐๐,๐๐๐	๒๐๐,๐๐๐	๒๐๐,๐๐๐	ร้อยละของประชาชนที่ได้รับความสะดวกและระยะทาง	ประชาชนได้รับความสะดวกและความปลอดภัยในการคมนาคม	- กองช่างหรือหน่วยงานอื่น
๒๘	โครงการปรับปรุงซ่อมแซมถนนลูกรัง หมู่ที่ ๒ บ้านดงแสนแดง (ช่วงแยกสะพาน - ตลาดเก่า)	เพื่อปรับปรุงซ่อมแซมถนนลูกรังที่ชำรุดเสียหาย	ถนน กว้าง ๔ เมตร ยาว ๘๒๐ เมตร	๒๐๐,๐๐๐	๒๐๐,๐๐๐	๒๐๐,๐๐๐	๒๐๐,๐๐๐	๒๐๐,๐๐๐	ร้อยละของประชาชนที่ได้รับความสะดวกและระยะทาง	ประชาชนได้รับความสะดวกและความปลอดภัยในการคมนาคม	- กองช่างหรือหน่วยงานอื่น
๒๙	โครงการขุดเจาะบ่อบาดาลเพื่อการเกษตร หมู่ที่ ๒ บ้านดงแสนแดง	เพื่อให้ประชาชนได้มีน้ำสำหรับใช้ในพื้นที่ทางการเกษตร	บ่อบาดาล ๒ บ่อ	๒๐๐,๐๐๐	๒๐๐,๐๐๐	๒๐๐,๐๐๐	๒๐๐,๐๐๐	๒๐๐,๐๐๐	ร้อยละของประชาชนที่รับประโยชน์	ประชาชนมีน้ำใช้ในพื้นทีทางการเกษตรลดปัญหาความแห้งแล้ง	- กองช่างหรือหน่วยงานอื่น
๓๐	โครงการก่อสร้างถนน คสล. หมู่ที่ ๒ บ้านดงแสนแดง (ซอย ๒)	เพื่อให้ถนนได้มาตรฐาน มีความสะดวกและปลอดภัยต่อประชาชนผู้สัญจร	ถนน กว้าง ๔ เมตร ยาว ๓๐๐ เมตร หนา ๐.๑๕ เมตร	๒๐๐,๐๐๐	๒๐๐,๐๐๐	๒๐๐,๐๐๐	๒๐๐,๐๐๐	๒๐๐,๐๐๐	ร้อยละของประชาชนที่ได้รับความสะดวกและระยะทาง	ประชาชนได้รับความสะดวกและความปลอดภัยในการคมนาคม	- กองช่างหรือหน่วยงานอื่น

รายละเอียดโครงการพัฒนา  
แผนพัฒนาท้องถิ่น (พ.ศ. ๒๕๖๖ - ๒๕๗๐)

องค์การบริหารส่วนตำบลคอกช้าง

ก. ยุทธศาสตร์จังหวัดที่ ๒ ยกกระดับมาตรฐานการผลิต การค้า การลงทุน การท่องเที่ยว และการบริการ

ข. ยุทธศาสตร์การพัฒนาขององค์กรปกครองส่วนท้องถิ่นในเขตจังหวัดที่ ๑ การพัฒนาปรับปรุงโครงสร้างพื้นฐานเพื่อรองรับการขับเคลื่อนเศรษฐกิจพิเศษ

๑. ยุทธศาสตร์ที่ ๑ การพัฒนาด้านโครงสร้างพื้นฐาน

๑.๒ แผนงานอุตสาหกรรมและการโยธา

ที่	โครงการ	วัตถุประสงค์	เป้าหมาย (ผลผลิตของ โครงการ)	งบประมาณ					ตัวชี้วัด (KPI)	ผลที่คาดว่าจะ ได้รับ	หน่วยงาน รับผิดชอบ หลัก
				๒๕๖๖ (บาท)	๒๕๖๗ (บาท)	๒๕๖๘ (บาท)	๒๕๖๙ (บาท)	๒๕๗๐ (บาท)			
๓๑	โครงการก่อสร้างถนน คสล. หมู่ ที่ ๒ บ้านดงแสนแพน (ซอย ๔ ข้างศาลาประชาคม)	เพื่อให้ถนนได้มาตรฐาน มีความสะดวกและ ปลอดภัยต่อประชาชน ผู้สัญจร	ถนน กว้าง ๔ เมตร ยาว ๒๐๐ เมตร หนา ๐.๑๕ เมตร	๒๐๐,๐๐๐	๒๐๐,๐๐๐	๒๐๐,๐๐๐	๒๐๐,๐๐๐	๒๐๐,๐๐๐	ร้อยละของ ประชาชนที่ได้รับ ความสะดวกและ ระยะทาง	ประชาชนได้รับ ความสะดวกและ ความปลอดภัยใน การคมนาคม	- กองช่าง หรือ หน่วยงาน อื่น
๓๒	โครงการก่อสร้างถนน คสล. หมู่ ที่ ๒ บ้านดงแสนแพน (ซอย ๕)	เพื่อให้ถนนได้มาตรฐาน มีความสะดวกและ ปลอดภัยต่อประชาชน ผู้สัญจร	ถนน กว้าง ๔ เมตร ยาว ๔๐๐ เมตร หนา ๐.๑๕ เมตร	๒๐๐,๐๐๐	๒๐๐,๐๐๐	๒๐๐,๐๐๐	๒๐๐,๐๐๐	๒๐๐,๐๐๐	ร้อยละของ ประชาชนที่ได้รับ ความสะดวกและ ระยะทาง	ประชาชนได้รับ ความสะดวกและ ความปลอดภัยใน การคมนาคม	- กองช่าง หรือ หน่วยงาน อื่น
๓๓	โครงการก่อสร้างถนน คสล. หมู่ ที่ ๒ บ้านดงแสนแพน (ซอย ๗ บ้านนายสุเทพ ศรีชมภู - นาย ณัฐวัฒน์ ปิ่นแคน)	เพื่อให้ถนนได้มาตรฐาน มีความสะดวกและ ปลอดภัยต่อประชาชน ผู้สัญจร	ถนน กว้าง ๔ เมตร ยาว ๕๐๐ เมตร หนา ๐.๑๕ เมตร	๒๐๐,๐๐๐	๒๐๐,๐๐๐	๒๐๐,๐๐๐	๒๐๐,๐๐๐	๒๐๐,๐๐๐	ร้อยละของ ประชาชนที่ได้รับ ความสะดวกและ ระยะทาง	ประชาชนได้รับ ความสะดวกและ ความปลอดภัยใน การคมนาคม	- กองช่าง หรือ หน่วยงาน อื่น
๓๔	โครงการก่อสร้างถนน คสล. หมู่ ที่ ๒ บ้านดงแสนแพน (ซอย ๘ บ้านนางบุญถม บ้างตำรวจ - ทางรถไฟ)	เพื่อให้ถนนได้มาตรฐาน มีความสะดวกและ ปลอดภัยต่อประชาชน ผู้สัญจร	ถนน กว้าง ๔ เมตร ยาว ๕๐๐ เมตร หนา ๐.๑๕ เมตร	๒๐๐,๐๐๐	๒๐๐,๐๐๐	๒๐๐,๐๐๐	๒๐๐,๐๐๐	๒๐๐,๐๐๐	ร้อยละของ ประชาชนที่ได้รับ ความสะดวกและ ระยะทาง	ประชาชนได้รับ ความสะดวกและ ความปลอดภัยใน การคมนาคม	- กองช่าง หรือ หน่วยงาน อื่น
๓๕	โครงการก่อสร้างถนน คสล. หมู่ ที่ ๒ บ้านดงแสนแพน (ซอย ๙)	เพื่อให้ถนนได้มาตรฐาน มีความสะดวกและ ปลอดภัยต่อประชาชน ผู้สัญจร	ถนน กว้าง ๔ เมตร ยาว ๕๐๐ เมตร หนา ๐.๑๕ เมตร	๒๐๐,๐๐๐	๒๐๐,๐๐๐	๒๐๐,๐๐๐	๒๐๐,๐๐๐	๒๐๐,๐๐๐	ร้อยละของ ประชาชนได้รับ ความสะดวกและ พึงพอใจ	ประชาชนได้รับ ความสะดวกและ ความปลอดภัยใน การคมนาคม	- กองช่าง หรือ หน่วยงาน อื่น

รายละเอียดโครงการพัฒนา  
แผนพัฒนาท้องถิ่น (พ.ศ. ๒๕๖๖ - ๒๕๗๐)

องค์การบริหารส่วนตำบลคอกช้าง

ก. ยุทธศาสตร์จังหวัดที่ ๒ ยกระดับมาตรฐานการผลิต การค้า การลงทุน การท่องเที่ยว และการบริการ

ข. ยุทธศาสตร์การพัฒนาขององค์กรปกครองส่วนท้องถิ่นในเขตจังหวัดที่ ๑ การพัฒนาปรับปรุงโครงสร้างพื้นฐานเพื่อรองรับการขับเคลื่อนเศรษฐกิจพิเศษ

๑. ยุทธศาสตร์ที่ ๑ การพัฒนาด้านโครงสร้างพื้นฐาน

๑.๒ แผนงานอุตสาหกรรมและการโยธา

ที่	โครงการ	วัตถุประสงค์	เป้าหมาย (ผลผลิตของ โครงการ)	งบประมาณ					ตัวชี้วัด (KPI)	ผลที่คาดว่าจะ ได้รับ	หน่วยงาน รับผิดชอบ หลัก
				๒๕๖๖ (บาท)	๒๕๖๗ (บาท)	๒๕๖๘ (บาท)	๒๕๖๙ (บาท)	๒๕๗๐ (บาท)			
๓๖	โครงการก่อสร้างถนนลาดยาง หมู่ที่ ๒ บ้านดงแสนแพน	เพื่อให้ถนนได้มาตรฐาน มีความสะดวกและ ปลอดภัยต่อประชาชน ผู้สัญจร	ถนน กว้าง ๔ เมตร ยาว ๑,๖๐๐ เมตร	๖๐๐,๐๐๐	๖๐๐,๐๐๐	๖๐๐,๐๐๐	๖๐๐,๐๐๐	๖๐๐,๐๐๐	ร้อยละของ ประชาชนได้รับ ความสะดวกและ พึงพอใจ	ประชาชนได้รับ ความสะดวกและ ความปลอดภัยใน การคมนาคม	- กองช่าง หรือ หน่วยงาน อื่น
๓๗	โครงการปรับปรุงซ่อมแซมถนน ลูกรัง หมู่ที่ ๒ บ้านดงแสนแพน ซอย ๒ (ซอยหลังตลาดนัดเก่า)	เพื่อปรับปรุงซ่อมแซม ถนนลูกรังที่ชำรุด เสียหาย	ถนน กว้าง ๔ เมตร ยาว ๔๐๐ เมตร	๑๐๐,๐๐๐	๑๐๐,๐๐๐	๑๐๐,๐๐๐	๑๐๐,๐๐๐	๑๐๐,๐๐๐	ร้อยละของ ประชาชนที่ได้รับ ความสะดวกและ ระยะทาง	ประชาชนได้รับ ความสะดวกและ ความปลอดภัยใน การคมนาคม	- กองช่าง หรือ หน่วยงาน อื่น
๓๘	โครงการปรับปรุงซ่อมแซมถนน ลูกรัง หมู่ที่ ๒ บ้านดงแสนแพน ซอย ๓ (บ้านนายพนมชัย ชัย สว่าง - นาแม่เกียง อ่อนประทุม)	เพื่อปรับปรุงซ่อมแซม ถนนลูกรังที่ชำรุด เสียหาย	ถนน กว้าง ๔ เมตร ยาว ๑,๖๐๐ เมตร	๒๐๐,๐๐๐	๒๐๐,๐๐๐	๒๐๐,๐๐๐	๒๐๐,๐๐๐	๒๐๐,๐๐๐	ร้อยละของ ประชาชนที่ได้รับ ความสะดวกและ ระยะทาง	ประชาชนได้รับ ความสะดวกและ ความปลอดภัยใน การคมนาคม	- กองช่าง หรือ หน่วยงาน อื่น
๓๙	โครงการปรับปรุงซ่อมแซมฝาย น้ำล้นลำน้ำสวย หมู่ที่ ๒ บ้านดง แสนแพน	เพื่อใช้กักเก็บน้ำใช้ใน การเกษตรและรักษา พันธุ์สัตว์น้ำ	ปรับปรุงซ่อมแซม ฝายน้ำล้น ๑ แห่ง	๓๐๐,๐๐๐	๓๐๐,๐๐๐	๓๐๐,๐๐๐	๓๐๐,๐๐๐	๓๐๐,๐๐๐	เพื่อเพิ่มการกัก เก็บน้ำให้เพียงพอ	ครัวเรือนได้รับ ประโยชน์ในการใช้ น้ำเพื่อการเกษตร และเลี้ยงสัตว์	- กองช่าง หรือ หน่วยงาน อื่น
๔๐	โครงการปรับปรุงซ่อมแซมฝาย น้ำล้นลำห้วยธง หมู่ที่ ๒ บ้านดง แสนแพน	เพื่อให้มีที่เก็บน้ำไว้ใช้ เพื่อการเกษตรและ เลี้ยงสัตว์	ปรับปรุงซ่อมแซม ฝายน้ำล้น ๑ แห่ง	๓๐๐,๐๐๐	๓๐๐,๐๐๐	๓๐๐,๐๐๐	๓๐๐,๐๐๐	๓๐๐,๐๐๐	เพื่อเพิ่มการกัก เก็บน้ำให้เพียงพอ	ครัวเรือนได้รับ ประโยชน์ในการใช้ น้ำเพื่อการเกษตร และเลี้ยงสัตว์	- กองช่าง หรือ หน่วยงาน อื่น

รายละเอียดโครงการพัฒนา  
แผนพัฒนาท้องถิ่น (พ.ศ. ๒๕๖๖ - ๒๕๗๐)

องค์การบริหารส่วนตำบลคอกช้าง

ก. ยุทธศาสตร์จังหวัดที่ ๒ ยกกระดับมาตรฐานการผลิต การค้า การลงทุน การท่องเที่ยว และการบริการ

ข. ยุทธศาสตร์การพัฒนาขององค์กรปกครองส่วนท้องถิ่นในเขตจังหวัดที่ ๑ การพัฒนาปรับปรุงโครงสร้างพื้นฐานเพื่อรองรับการขับเคลื่อนเศรษฐกิจพิเศษ

๑. ยุทธศาสตร์ที่ ๑ การพัฒนาด้านโครงสร้างพื้นฐาน

๑.๒ แผนงานอุตสาหกรรมและการโยธา

ที่	โครงการ	วัตถุประสงค์	เป้าหมาย (ผลผลิตของ โครงการ)	งบประมาณ					ตัวชี้วัด (KPI)	ผลที่คาดว่าจะ ได้รับ	หน่วยงาน รับผิดชอบ หลัก
				๒๕๖๖ (บาท)	๒๕๖๗ (บาท)	๒๕๖๘ (บาท)	๒๕๖๙ (บาท)	๒๕๗๐ (บาท)			
๔๑	โครงการปรับปรุงซ่อมแซมระบบ ประปาหมู่บ้าน หมู่ที่ ๒ บ้านดง แสนแฝง	เพื่อซ่อมแซมประปา หมู่บ้านที่ชำรุดเสียหาย เพื่อให้สามารถใช้งานได้ ได้ตามปกติ	ประปาหมู่บ้าน ๑ แห่ง	๒๐๐,๐๐๐	๒๐๐,๐๐๐	๒๐๐,๐๐๐	๒๐๐,๐๐๐	๒๐๐,๐๐๐	ประชาชนมี น้ำประปาใช้ อย่างทั่วถึงทุก ครัวเรือน	ประชาชนมี น้ำประปาใช้อย่าง ทั่วถึงทุกครัวเรือน	- กongsang หรือ หน่วยงาน อื่น
๔๒	โครงการเสริมผิวจราจรแอสฟัลท์ ติกคอนกรีต AC หมู่ที่ ๓ บ้านดงหลี่ (เส้นบ้านนายตุ้ย กรอบทอง - ลำน้ำสวย)	ประชาชนมีถนนใช้ใน การคมนาคมที่สะดวก	ถนน กว้าง ๕ เมตร ยาว ๕๐๐ เมตร หนา ๐.๐๕ เมตร	๒๐๐,๐๐๐	๒๐๐,๐๐๐	๒๐๐,๐๐๐	๒๐๐,๐๐๐	๒๐๐,๐๐๐	ร้อยละของ ประชาชนที่ได้รับ ความสะดวกและ ระยะทาง	ประชาชนได้รับ ความสะดวกและ ความปลอดภัยใน การคมนาคม	- กongsang หรือ หน่วยงาน อื่น
๔๓	โครงการก่อสร้างถนนลูกรัง หมู่ที่ ๓ บ้านดงหลี่ (เส้นทางโค้ง ที่นายจ่าปา วิภาทิน - ลำน้ำ สวย)	ประชาชนมีถนนใช้ใน การคมนาคมที่สะดวก และรวดเร็ว	ถนน กว้าง ๔ เมตร ยาว ๖๐๐ เมตร	๒๐๐,๐๐๐	๒๐๐,๐๐๐	๒๐๐,๐๐๐	๒๐๐,๐๐๐	๒๐๐,๐๐๐	ร้อยละของ ประชาชนที่ได้รับ ความสะดวกและ ระยะทาง	ประชาชนได้รับ ความสะดวกและ ความปลอดภัยใน การคมนาคม	- กongsang หรือ หน่วยงาน อื่น
๔๔	โครงการปรับปรุงซ่อมแซมถนน ลูกรัง หมู่ที่ ๓ บ้านดงหลี่	เพื่อปรับปรุงซ่อมแซม ถนนลูกรังที่ชำรุด เสียหาย	ถนน กว้าง ๔ เมตร ยาว ๕๐๐ เมตร	๒๐๐,๐๐๐	๒๐๐,๐๐๐	๒๐๐,๐๐๐	๒๐๐,๐๐๐	๒๐๐,๐๐๐	ร้อยละของ ประชาชนที่ได้รับ ความสะดวกและ ระยะทาง	ประชาชนได้รับ ความสะดวกและ ความปลอดภัยใน การคมนาคม	- กongsang หรือ หน่วยงาน อื่น
๔๕	โครงการก่อสร้างร่องระบายน้ำ หมู่ที่ ๓ บ้านดงหลี่	เพื่อระบายน้ำออกและ ไม่ให้น้ำท่วมขัง น้ำไม่ เน่าเสียเป็นสาเหตุของ เชื้อโรค	ร่องระบายน้ำ กว้าง ๐.๕๐ เมตร ยาว ๕๐๐ เมตร	๓๐๐,๐๐๐	๓๐๐,๐๐๐	๓๐๐,๐๐๐	๓๐๐,๐๐๐	๓๐๐,๐๐๐	ร้อยละของ ประชาชนที่ได้รับ ประโยชน์และ ระยะทาง	ลดปัญหาน้ำท่วมขัง ไม่มีน้ำเสีย ลดการ สะสมของเชื้อโรค	- กongsang หรือ หน่วยงาน อื่น



รายละเอียดโครงการพัฒนา  
แผนพัฒนาท้องถิ่น (พ.ศ. ๒๕๖๖ - ๒๕๗๐)

องค์การบริหารส่วนตำบลคอกช้าง

ก. ยุทธศาสตร์จังหวัดที่ ๒ ยกระดับมาตรฐานการผลิต การค้า การลงทุน การท่องเที่ยว และการบริการ

ข. ยุทธศาสตร์การพัฒนาขององค์กรปกครองส่วนท้องถิ่นในเขตจังหวัดที่ ๑ การพัฒนาปรับปรุงโครงสร้างพื้นฐานเพื่อรองรับการขับเคลื่อนเศรษฐกิจพิเศษ

๑. ยุทธศาสตร์ที่ ๑ การพัฒนาด้านโครงสร้างพื้นฐาน

๑.๒ แผนงานอุตสาหกรรมและการโยธา

ที่	โครงการ	วัตถุประสงค์	เป้าหมาย (ผลผลิตของ โครงการ)	งบประมาณ					ตัวชี้วัด (KPI)	ผลที่คาดว่าจะ ได้รับ	หน่วยงาน รับผิดชอบ หลัก
				๒๕๖๖ (บาท)	๒๕๖๗ (บาท)	๒๕๖๘ (บาท)	๒๕๖๙ (บาท)	๒๕๗๐ (บาท)			
๔๖	โครงการก่อสร้างถนนลูกรัง หมู่ที่ ๓ บ้านดงหลี่ (ถนนสายสวนนายสุภาพ นิละกุล - ไปลำน้ำสวย)	ประชาชนมีถนนใช้ในการคมนาคมที่สะดวกและรวดเร็ว	ถนน กว้าง ๔ เมตร ยาว ๔๙๐ เมตร	๒๐๐,๐๐๐	๒๐๐,๐๐๐	๒๐๐,๐๐๐	๒๐๐,๐๐๐	๒๐๐,๐๐๐	ร้อยละของประชาชนที่ได้รับความสะดวกและระยะทาง	ประชาชนได้รับความสะดวกและความปลอดภัยในการคมนาคม	- กองช่าง หรือ หน่วยงาน อื่น
๔๗	โครงการก่อสร้างท่อเหลี่ยม (หัวข่าแฮต) หมู่ที่ ๓ บ้านดงหลี่ (ช่วงนายนายบุญล้อม นิละกุล ต่อกับลำน้ำสวย)	เพื่อให้สามารถระบายน้ำในลำห้วยได้อย่างสะดวกและสร้างทางเชื่อมข้ามลำห้วย	วางท่อเหลี่ยม จำนวน ๒ ท่อ ขนาด ๑.๕ x ๑.๕ x ๓ เมตร	๒๐๐,๐๐๐	๒๐๐,๐๐๐	๒๐๐,๐๐๐	๒๐๐,๐๐๐	๒๐๐,๐๐๐	ประชาชนได้รับประโยชน์จากการสัญจรไปมาเพิ่มมากขึ้น	ประชาชนมีช่องทางการสัญจรที่สะดวก รวดเร็ว	- กองช่าง หรือ หน่วยงาน อื่น
๔๘	โครงการก่อสร้างถนน คสล. หมู่ที่ ๓ บ้านดงหลี่ (บ้านนางขวัญใจ - Box Culvert หัวข่าแฮต)	เพื่อให้ถนนได้มาตรฐาน มีความสะดวกและปลอดภัยต่อประชาชน ผู้สัญจร	ถนน กว้าง ๔ เมตร ยาว ๕๐๐ เมตร หนา ๐.๑๕ เมตร	๒๐๐,๐๐๐	๒๐๐,๐๐๐	๒๐๐,๐๐๐	๒๐๐,๐๐๐	๒๐๐,๐๐๐	ร้อยละของประชาชนที่ได้รับความสะดวกและระยะทาง	ประชาชนได้รับความสะดวกและความปลอดภัยในการคมนาคม	- กองช่าง หรือ หน่วยงาน อื่น
๔๙	โครงการก่อสร้างถนน คสล. หมู่ที่ ๓ บ้านดงหลี่ (นายนายปลา-ลำน้ำสวย)	เพื่อให้ถนนได้มาตรฐาน มีความสะดวกและปลอดภัยต่อประชาชน ผู้สัญจร	ถนน กว้าง ๔ เมตร ยาว ๕๐๐ เมตร หนา ๐.๑๕ เมตร	๒๐๐,๐๐๐	๒๐๐,๐๐๐	๒๐๐,๐๐๐	๒๐๐,๐๐๐	๒๐๐,๐๐๐	ร้อยละของประชาชนที่ได้รับความสะดวกและระยะทาง	ประชาชนได้รับความสะดวกและความปลอดภัยในการคมนาคม	- กองช่าง หรือ หน่วยงาน อื่น
๕๐	โครงการเสริมผิวจราจรแอสฟัลท์ติกคอนกรีต AC หมู่ที่ ๓ บ้านดงหลี่ (รอบหมู่บ้าน)	เพื่อให้ถนนได้มาตรฐาน มีความสะดวกและปลอดภัยต่อประชาชน ผู้สัญจร	ถนน กว้าง ๕ เมตร ยาว ๑,๐๐๐ เมตร หนา ๐.๐๕ เมตร	๔๐๐,๐๐๐	๔๐๐,๐๐๐	๔๐๐,๐๐๐	๔๐๐,๐๐๐	๔๐๐,๐๐๐	ร้อยละของประชาชนที่ได้รับความสะดวกและระยะทาง	ประชาชนได้รับความสะดวกและความปลอดภัยในการคมนาคม	- กองช่าง หรือ หน่วยงาน อื่น

รายละเอียดโครงการพัฒนา  
แผนพัฒนาท้องถิ่น (พ.ศ. ๒๕๖๖ - ๒๕๗๐)

องค์การบริหารส่วนตำบลคอกช้าง

ก. ยุทธศาสตร์จังหวัดที่ ๒ ยุกระดับมาตรฐานการผลิต การค้า การลงทุน การท่องเที่ยว และการบริการ

ข. ยุทธศาสตร์การพัฒนาขององค์กรปกครองส่วนท้องถิ่นในเขตจังหวัดที่ ๑ การพัฒนาปรับปรุงโครงสร้างพื้นฐานเพื่อรองรับการขับเคลื่อนเศรษฐกิจพิเศษ

๑. ยุทธศาสตร์ที่ ๑ การพัฒนาด้านโครงสร้างพื้นฐาน

๑.๒ แผนงานอุตสาหกรรมและการโยธา

ที่	โครงการ	วัตถุประสงค์	เป้าหมาย (ผลผลิตของ โครงการ)	งบประมาณ					ตัวชี้วัด (KPI)	ผลที่คาดว่าจะ ได้รับ	หน่วยงาน รับผิดชอบ หลัก
				๒๕๖๖ (บาท)	๒๕๖๗ (บาท)	๒๕๖๘ (บาท)	๒๕๖๙ (บาท)	๒๕๗๐ (บาท)			
๕๑	โครงการเสริมผิวจราจรแอสฟัลท์ติกคอนกรีต AC หมู่ที่ ๓ บ้านดงหลิ (สามแยกบ้านนางอัม จันทร์สุกใส - สามแยกวัดอุดม วัน)	เพื่อให้ถนนได้มาตรฐาน มีความสะดวกและปลอดภัยต่อประชาชน ผู้สัญจร	ถนน กว้าง ๔ เมตร ยาว ๒๐๐ เมตร หนา ๐.๐๕ เมตร	๒๐๐,๐๐๐	๒๐๐,๐๐๐	๒๐๐,๐๐๐	๒๐๐,๐๐๐	๒๐๐,๐๐๐	ร้อยละของประชาชนที่ได้รับความสะดวกและระยะทาง	ประชาชนได้รับความสะดวกและความปลอดภัยในการคมนาคม	- กองช่างหรือหน่วยงานอื่น
๕๒	โครงการก่อสร้างถนนลูกรัง หมู่ที่ ๓ บ้านดงหลิ (บ้านนางขวัญใจ - Box Culvert หัวขำแฮด)	ประชาชนมีถนนใช้ในการคมนาคมที่สะดวกและรวดเร็ว	ถนน กว้าง ๔ เมตร ยาว ๕๐๐ เมตร	๑๐๐,๐๐๐	๑๐๐,๐๐๐	๑๐๐,๐๐๐	๑๐๐,๐๐๐	๑๐๐,๐๐๐	ร้อยละของประชาชนที่ได้รับความสะดวกและระยะทาง	ประชาชนได้รับความสะดวกและความปลอดภัยในการคมนาคม	- กองช่างหรือหน่วยงานอื่น
๕๓	โครงการก่อสร้างร่องระบายน้ำพร้อมทางเดินเท้า หมู่ที่ ๓ บ้านดงหลิ (นายสุภาพ นิละกุล - ลำน้ำสวย)	เพื่อระบายน้ำออกและไม่ให้น้ำท่วมขัง น้ำไม่เน่าเสียเป็นสาเหตุของเชื้อโรค	ร่องระบายน้ำ กว้าง ๐.๕๐ เมตร ยาว ๔๙๐ เมตร	๓๐๐,๐๐๐	๓๐๐,๐๐๐	๓๐๐,๐๐๐	๓๐๐,๐๐๐	๓๐๐,๐๐๐	ร้อยละของประชาชนที่ได้รับประโยชน์และระยะทาง	ลดปัญหาน้ำท่วมขัง ไม่มีน้ำเสีย ลดการสะสมของเชื้อโรค	- กองช่างหรือหน่วยงานอื่น
๕๔	โครงการปรับปรุงซ่อมแซมฝายน้ำล้นลำน้ำสวย หมู่ที่ ๓ บ้านดงหลิ	เพื่อใช้กักเก็บน้ำใช้ในการเกษตรและรักษาพันธุ์สัตว์น้ำ	ปรับปรุงซ่อมแซมฝายน้ำล้น ๑ แห่ง	๓๐๐,๐๐๐	๓๐๐,๐๐๐	๓๐๐,๐๐๐	๓๐๐,๐๐๐	๓๐๐,๐๐๐	เพื่อเพิ่มการกักเก็บน้ำให้เพียงพอ	ครัวเรือนได้รับประโยชน์ในการใช้น้ำเพื่อการเกษตรและเลี้ยงสัตว์	- กองช่างหรือหน่วยงานอื่น

รายละเอียดโครงการพัฒนา  
แผนพัฒนาท้องถิ่น (พ.ศ. ๒๕๖๖ - ๒๕๗๐)

องค์การบริหารส่วนตำบลคอกช้าง

ก. ยุทธศาสตร์จังหวัดที่ ๒ ยกระดับมาตรฐานการผลิต การค้า การลงทุน การท่องเที่ยว และการบริการ

ข. ยุทธศาสตร์การพัฒนาขององค์กรปกครองส่วนท้องถิ่นในเขตจังหวัดที่ ๑ การพัฒนาปรับปรุงโครงสร้างพื้นฐานเพื่อรองรับการขับเคลื่อนเศรษฐกิจพิเศษ

๑. ยุทธศาสตร์ที่ ๑ การพัฒนาด้านโครงสร้างพื้นฐาน

๑.๒ แผนงานอุตสาหกรรมและการโยธา

ที่	โครงการ	วัตถุประสงค์	เป้าหมาย (ผลผลิตของ โครงการ)	งบประมาณ					ตัวชี้วัด (KPI)	ผลที่คาดว่าจะ ได้รับ	หน่วยงาน รับผิดชอบ หลัก
				๒๕๖๖ (บาท)	๒๕๖๗ (บาท)	๒๕๖๘ (บาท)	๒๕๖๙ (บาท)	๒๕๗๐ (บาท)			
๕๕	โครงการขุดเจาะบ่อบาดาลเพื่อ การเกษตร หมู่ที่ ๓ บ้านดงหลี่	เพื่อให้ประชาชนได้มีน้ำ สำหรับใช้ในพื้นที่ทาง การเกษตร	บ่อบาดาล ๑ บ่อ	๑๐๐,๐๐๐	๑๐๐,๐๐๐	๑๐๐,๐๐๐	๑๐๐,๐๐๐	๑๐๐,๐๐๐	ร้อยละของ ประชาชนที่ได้รับ ประโยชน์	ประชาชนมีน้ำใช้ใน พื้นที่ทางการเกษตร ลดปัญหาความแห้ง แล้ง	- กองช่าง หรือ หน่วยงาน อื่น
๕๖	โครงการก่อสร้างถนน คสล. หมู่ที่ ๔ บ้านนาทราย (เส้นบ้าน นายกลิ่ง บัวเปื่อย – บ้านนายชัย ยา สิมมาหลวง )	เพื่อให้ถนนได้มาตรฐาน มีความสะดวกและ ปลอดภัยต่อประชาชน ผู้สัญจร	ถนน กว้าง ๔ เมตร ยาว ๒๐๐ เมตร หนา ๐.๑๕ เมตร	๒๐๐,๐๐๐	๒๐๐,๐๐๐	๒๐๐,๐๐๐	๒๐๐,๐๐๐	๒๐๐,๐๐๐	ร้อยละของ ประชาชนที่ได้รับ ความสะดวกและ ความปลอดภัยใน ระยะทาง	ประชาชนได้รับ ความสะดวกและ ความปลอดภัยใน การคมนาคม	- กองช่าง หรือ หน่วยงาน อื่น
๕๗	โครงการก่อสร้างถนน คสล. หมู่ที่ ๔ บ้านนาทราย (เส้นบ้าน นายสงคราม กลางยศ – ไปทาง ป่าช้า)	เพื่อให้ประชาชนสัญจร ได้อย่างสะดวก	ถนน กว้าง ๔ เมตร ยาว ๔๐๐ เมตร หนา ๐.๑๕ เมตร	๒๐๐,๐๐๐	๒๐๐,๐๐๐	๒๐๐,๐๐๐	๒๐๐,๐๐๐	๒๐๐,๐๐๐	ร้อยละของ ประชาชนที่ได้รับ ความสะดวกและ ความปลอดภัยใน ระยะทาง	ประชาชนได้รับ ความสะดวกและ ความปลอดภัยใน การคมนาคม	- กองช่าง หรือ หน่วยงาน อื่น
๕๘	โครงการก่อสร้างถนน คสล. หมู่ที่ ๔ บ้านนาทราย (เส้นทาง ออกวัดศรีวิสัย ทางบ้านนาง จันทร์สี กลางยศ)	เพื่อให้ถนนได้มาตรฐาน มีความสะดวกและ ปลอดภัยต่อประชาชน ผู้สัญจร	ถนน กว้าง ๔ เมตร ยาว ๒๐๐ เมตร หนา ๐.๑๕ เมตร	๒๐๐,๐๐๐	๒๐๐,๐๐๐	๒๐๐,๐๐๐	๒๐๐,๐๐๐	๒๐๐,๐๐๐	ร้อยละของ ประชาชนที่ได้รับ ความสะดวกและ ความปลอดภัยใน ระยะทาง	ประชาชนได้รับ ความสะดวกและ ความปลอดภัยใน การคมนาคม	- กองช่าง หรือ หน่วยงาน อื่น
๕๙	โครงการปรับปรุงซ่อมแซมถนน คสล. หมู่ที่ ๔ บ้านนาทราย (ภายในหมู่บ้าน)	ปรับปรุงซ่อมแซมถนน คอนกรีตที่ชำรุด เสียหาย	ถนน กว้าง ๔ เมตร ยาว ๕๐๐ เมตร	๒๐๐,๐๐๐	๒๐๐,๐๐๐	๒๐๐,๐๐๐	๒๐๐,๐๐๐	๒๐๐,๐๐๐	ร้อยละของ ประชาชนที่ได้รับ ความสะดวกและ ความปลอดภัยใน ระยะทาง	ประชาชนได้รับ ความสะดวกและ ความปลอดภัยใน การคมนาคม	- กองช่าง หรือ หน่วยงาน อื่น

รายละเอียดโครงการพัฒนา  
แผนพัฒนาท้องถิ่น (พ.ศ. ๒๕๖๖ - ๒๕๗๐)

องค์การบริหารส่วนตำบลคอกช้าง

ก. ยุทธศาสตร์จังหวัดที่ ๒ ยกระดับมาตรฐานการผลิต การค้า การลงทุน การท่องเที่ยว และการบริการ

ข. ยุทธศาสตร์การพัฒนาขององค์กรปกครองส่วนท้องถิ่นในเขตจังหวัดที่ ๑ การพัฒนาปรับปรุงโครงสร้างพื้นฐานเพื่อรองรับการขับเคลื่อนเศรษฐกิจพิเศษ

๑. ยุทธศาสตร์ที่ ๑ การพัฒนาด้านโครงสร้างพื้นฐาน

๑.๒ แผนงานอุตสาหกรรมและการโยธา

ที่	โครงการ	วัตถุประสงค์	เป้าหมาย (ผลผลิตของ โครงการ)	งบประมาณ					ตัวชี้วัด (KPI)	ผลที่คาดว่าจะ ได้รับ	หน่วยงาน รับผิดชอบ หลัก
				๒๕๖๖ (บาท)	๒๕๖๗ (บาท)	๒๕๖๘ (บาท)	๒๕๖๙ (บาท)	๒๕๗๐ (บาท)			
๖๐	โครงการก่อสร้างถนนลูกรัง หมู่ที่ ๔ บ้านนาทราย (บ้านนาทราย - บ้านเหล่า)	ประชาชนมีถนนใช้ในการคมนาคมที่สะดวกและรวดเร็ว	ถนน กว้าง ๔ เมตร ยาว ๕๐๐ เมตร	๒๐๐,๐๐๐	๒๐๐,๐๐๐	๒๐๐,๐๐๐	๒๐๐,๐๐๐	๒๐๐,๐๐๐	ร้อยละของประชาชนที่ได้รับความสะดวกและระยะทาง	ประชาชนได้รับความสะดวกและความปลอดภัยในการคมนาคม	- กองช่าง หรือ หน่วยงาน อื่น
๖๑	โครงการปรับปรุงซ่อมแซมถนนลูกรัง หมู่ที่ ๔ บ้านนาทราย (ภายในหมู่บ้าน)	เพื่อปรับปรุงซ่อมแซมถนนลูกรังที่ชำรุดเสียหาย	ถนน กว้าง ๔ เมตร ยาว ๕๐๐ เมตร	๑๐๐,๐๐๐	๑๐๐,๐๐๐	๑๐๐,๐๐๐	๑๐๐,๐๐๐	๑๐๐,๐๐๐	ร้อยละของประชาชนที่ได้รับความสะดวกและระยะทาง	ประชาชนได้รับความสะดวกและความปลอดภัยในการคมนาคม	- กองช่าง หรือ หน่วยงาน อื่น
๖๒	โครงการก่อสร้างร่องระบายน้ำ หมู่ที่ ๔ บ้านนาทราย	เพื่อระบายน้ำออกและไม่ให้น้ำท่วมขัง น้ำไม่เน่าเสียเป็นสาเหตุของเชื้อโรค	ร่องระบายน้ำ กว้าง ๐.๕๐ เมตร ยาว ๑,๐๐๐ เมตร	๕๐๐,๐๐๐	๕๐๐,๐๐๐	๕๐๐,๐๐๐	๕๐๐,๐๐๐	๕๐๐,๐๐๐	ร้อยละของประชาชนที่ได้รับประโยชน์และระยะทาง	ลดปัญหาน้ำท่วมขัง ไม่มีน้ำเสีย ลดการสะสมของเชื้อโรค	- กองช่าง หรือ หน่วยงาน อื่น
๖๓	โครงการก่อสร้างท่อเหลี่ยม หมู่ที่ ๔ บ้านนาทราย (ลำห้วยไผ่)	เพื่อให้สามารถระบายน้ำในลำห้วยได้อย่างสะดวกและสร้างทางเชื่อมข้ามลำห้วย	ท่อเหลี่ยมขนาดมาตรฐาน	๒๐๐,๐๐๐	๒๐๐,๐๐๐	๒๐๐,๐๐๐	๒๐๐,๐๐๐	๒๐๐,๐๐๐	ประชาชนได้รับประโยชน์จากการสัญจรไปมาเพิ่มมากขึ้น	ประชาชนมีช่องทางการสัญจรที่สะดวก รวดเร็ว	- กองช่าง หรือ หน่วยงาน อื่น
๖๔	โครงการก่อสร้างสถานีสูบน้ำด้วยไฟฟ้าลำห้วยเสียว หมู่ที่ ๔ บ้านนาทราย	เพื่อสูบน้ำให้ประชาชนใช้ในการเกษตรอย่างเพียงพอ	สถานีสูบน้ำ ๑ แห่ง	๓๐๐,๐๐๐	๓๐๐,๐๐๐	๓๐๐,๐๐๐	๓๐๐,๐๐๐	๓๐๐,๐๐๐	ร้อยละของประชาชนที่ได้รับประโยชน์	ประชาชนมีน้ำใช้ในอุปโภค บริโภคทั่วถึงทุกครัวเรือน	- กองช่าง หรือ หน่วยงาน อื่น

รายละเอียดโครงการพัฒนา  
แผนพัฒนาท้องถิ่น (พ.ศ. ๒๕๖๖ - ๒๕๗๐)

องค์การบริหารส่วนตำบลคอกช้าง

ก. ยุทธศาสตร์จังหวัดที่ ๒ ยุกระดับมาตรฐานการผลิต การค้า การลงทุน การท่องเที่ยว และการบริการ

ข. ยุทธศาสตร์การพัฒนาขององค์กรปกครองส่วนท้องถิ่นในเขตจังหวัดที่ ๑ การพัฒนาปรับปรุงโครงสร้างพื้นฐานเพื่อรองรับการขับเคลื่อนเศรษฐกิจพิเศษ

๑. ยุทธศาสตร์ที่ ๑ การพัฒนาด้านโครงสร้างพื้นฐาน

๑.๒ แผนงานอุตสาหกรรมและการโยธา

ที่	โครงการ	วัตถุประสงค์	เป้าหมาย (ผลผลิตของ โครงการ)	งบประมาณ					ตัวชี้วัด (KPI)	ผลที่คาดว่าจะ ได้รับ	หน่วยงาน รับผิดชอบ หลัก
				๒๕๖๖ (บาท)	๒๕๖๗ (บาท)	๒๕๖๘ (บาท)	๒๕๖๙ (บาท)	๒๕๗๐ (บาท)			
๖๕	โครงการเสริมผิวจราจรแอสฟัลท์ติกคอนกรีต AC หมู่ที่ ๔ บ้านนาทราย (เส้นกลางบ้าน)	เพื่อให้ถนนได้มาตรฐาน มีความสะดวกและปลอดภัยต่อประชาชน ผู้สัญจร	ถนน กว้าง ๕ เมตร ยาว ๑,๐๐๐ เมตร หนา ๐.๐๕ เมตร	๔๐๐,๐๐๐	๔๐๐,๐๐๐	๔๐๐,๐๐๐	๔๐๐,๐๐๐	๔๐๐,๐๐๐	ร้อยละของประชาชนที่ได้รับความสะดวกและระยะทาง	ประชาชนได้รับความสะดวกในการคมนาคม	- กองช่างหรือหน่วยงานอื่น
๖๖	โครงการปรับปรุงซ่อมแซมถนนลูกรัง หมู่ที่ ๔ บ้านนาทราย (บ้านนาทราย - บ้านเหล่าพัฒนา)	เพื่อปรับปรุงซ่อมแซมถนนลูกรังที่ชำรุดเสียหาย	ถนน กว้าง ๔ เมตร ยาว ๒,๘๐๐ เมตร	๒๐๐,๐๐๐	๒๐๐,๐๐๐	๒๐๐,๐๐๐	๒๐๐,๐๐๐	๒๐๐,๐๐๐	ร้อยละของประชาชนที่ได้รับความสะดวกและระยะทาง	ประชาชนได้รับความสะดวกในการคมนาคม	- กองช่างหรือหน่วยงานอื่น
๖๗	โครงการปรับปรุงซ่อมแซมถนนลูกรัง หมู่ที่ ๔ บ้านนาทราย (บ้านนาทราย - บ้านหลวง)	เพื่อปรับปรุงซ่อมแซมถนนลูกรังที่ชำรุดเสียหาย	ถนน กว้าง ๔ เมตร ยาว ๓,๐๐๐ เมตร	๒๐๐,๐๐๐	๒๐๐,๐๐๐	๒๐๐,๐๐๐	๒๐๐,๐๐๐	๒๐๐,๐๐๐	ร้อยละของประชาชนที่ได้รับความสะดวกและระยะทาง	ประชาชนได้รับความสะดวกในการคมนาคม	- กองช่างหรือหน่วยงานอื่น
๖๘	โครงการซ่อมแซมถนนลูกรัง หมู่ที่ ๔ บ้านนาทราย (เส้นทางไปป่าช้าบ้านนาทราย)	เพื่อปรับปรุงซ่อมแซมถนนลูกรังที่ชำรุดเสียหาย	ถนน กว้าง ๔ เมตร ยาว ๗๐๐ เมตร	๒๐๐,๐๐๐	๒๐๐,๐๐๐	๒๐๐,๐๐๐	๒๐๐,๐๐๐	๒๐๐,๐๐๐	ร้อยละของประชาชนที่ได้รับความสะดวกและระยะทาง	เพื่อให้ประชาชนสัญจรได้อย่างสะดวก	- กองช่างหรือหน่วยงานอื่น
๖๙	โครงการซ่อมแซมถนนลูกรัง หมู่ที่ ๔ บ้านนาทราย (เส้นทางตามลำห้วยชั้นทั้งสองข้าง)	เพื่อปรับปรุงซ่อมแซมถนนลูกรังที่ชำรุดเสียหาย	ถนน กว้าง ๓ เมตร ยาว ๗๐๐ เมตร	๒๐๐,๐๐๐	๒๐๐,๐๐๐	๒๐๐,๐๐๐	๒๐๐,๐๐๐	๒๐๐,๐๐๐	ร้อยละของประชาชนที่ได้รับความสะดวกและระยะทาง	เพื่อให้ประชาชนสัญจรได้อย่างสะดวก	- กองช่างหรือหน่วยงานอื่น

รายละเอียดโครงการพัฒนา  
แผนพัฒนาท้องถิ่น (พ.ศ. ๒๕๖๖ - ๒๕๗๐)

องค์การบริหารส่วนตำบลคอกช้าง

ก. ยุทธศาสตร์จังหวัดที่ ๒ ยกกระดับมาตรฐานการผลิต การค้า การลงทุน การท่องเที่ยว และการบริการ

ข. ยุทธศาสตร์การพัฒนาขององค์กรปกครองส่วนท้องถิ่นในเขตจังหวัดที่ ๑ การพัฒนาปรับปรุงโครงสร้างพื้นฐานเพื่อรองรับการขับเคลื่อนเศรษฐกิจพิเศษ

๑. ยุทธศาสตร์ที่ ๑ การพัฒนาด้านโครงสร้างพื้นฐาน

๑.๒ แผนงานอุตสาหกรรมและการโยธา

ที่	โครงการ	วัตถุประสงค์	เป้าหมาย (ผลผลิตของ โครงการ)	งบประมาณ					ตัวชี้วัด (KPI)	ผลที่คาดว่าจะ ได้รับ	หน่วยงาน รับผิดชอบ หลัก
				๒๕๖๖ (บาท)	๒๕๖๗ (บาท)	๒๕๖๘ (บาท)	๒๕๖๙ (บาท)	๒๕๗๐ (บาท)			
๗๐	โครงการซ่อมแซมถนนลูกรัง หมู่ที่ ๔ บ้านนาทราย (เส้นทางตามลำห้วยโพธิ์ทั้งสองข้าง)	เพื่อปรับปรุงซ่อมแซมถนนลูกรังที่ชำรุดเสียหาย	ถนน กว้าง ๓ เมตร ยาว ๑,๐๐๐ เมตร	๒๐๐,๐๐๐	๒๐๐,๐๐๐	๒๐๐,๐๐๐	๒๐๐,๐๐๐	๒๐๐,๐๐๐	ร้อยละของประชาชนที่ได้รับความสะดวกและระยะทาง	เพื่อให้ประชาชนสัญจรได้อย่างสะดวก	- กองช่าง หรือ หน่วยงาน อื่น
๗๑	โครงการขุดเจาะบ่อบาดาลเพื่อการเกษตร หมู่ที่ ๔ บ้านนาทราย	เพื่อให้ประชาชนได้มีน้ำสำหรับใช้ในพื้นที่ทางการเกษตร	บ่อบาดาล ๕ บ่อ	๕๐๐,๐๐๐	๕๐๐,๐๐๐	๕๐๐,๐๐๐	๕๐๐,๐๐๐	๕๐๐,๐๐๐	ร้อยละของประชาชนที่ได้รับประโยชน์	ประชาชนมีน้ำใช้ในพื้นทีทางการเกษตรลดปัญหาความแห้งแล้ง	- กองช่าง หรือ หน่วยงาน อื่น
๗๒	โครงการวางท่อระบายน้ำลำน้ำสวย หมู่ที่ ๔ บ้านนาทราย (๒ จุด ที่ได้ขุดใหม่)	เพื่อระบายน้ำออกและไม่ให้น้ำท่วมขัง น้ำไม่เน่าเสียเป็นสาเหตุของเชื้อโรค	วางท่อระบายน้ำ ยาว ๑๐ เมตร	๒๐๐,๐๐๐	๒๐๐,๐๐๐	๒๐๐,๐๐๐	๒๐๐,๐๐๐	๒๐๐,๐๐๐	ร้อยละของประชาชนได้รับความสะดวกและพึงพอใจ	ลดปัญหาน้ำท่วมขังและลดการสะสมของเชื้อโรค	- กองช่าง หรือ หน่วยงาน อื่น
๗๓	โครงการก่อสร้างท่อเหลี่ยมระบายน้ำ หมู่ที่ ๔ บ้านนาทราย (ถนนเส้นบ้านนาทราย - บ้านหลวง)	เพื่อให้สามารถระบายน้ำในลำห้วยได้อย่างสะดวกและสร้างทางเชื่อมข้ามลำห้วย	ท่อเหลี่ยมขนาดมาตรฐาน	๒๐๐,๐๐๐	๒๐๐,๐๐๐	๒๐๐,๐๐๐	๒๐๐,๐๐๐	๒๐๐,๐๐๐	ประชาชนได้รับประโยชน์จากการสัญจรไปมาเพิ่มมากขึ้น	ประชาชนมีช่องทางการสัญจรที่สะดวกรวดเร็ว	- กองช่าง หรือ หน่วยงาน อื่น
๗๔	โครงการก่อสร้างถนน คสล. หมู่ที่ ๕ บ้านเหมือดแอ่ (สายวัดเทพผดุงพรวราราม)	เพื่อให้ถนนได้มาตรฐาน มีความสะดวกและปลอดภัยต่อประชาชนผู้สัญจร	ถนน กว้าง ๔ เมตร ยาว ๓๐๐ เมตร หนา ๐.๑๕ เมตร	๒๐๐,๐๐๐	๒๐๐,๐๐๐	๒๐๐,๐๐๐	๒๐๐,๐๐๐	๒๐๐,๐๐๐	ร้อยละของประชาชนที่ได้รับความสะดวกและระยะทาง	ประชาชนได้รับความสะดวกในการคมนาคม	- กองช่าง หรือ หน่วยงาน อื่น

รายละเอียดโครงการพัฒนา  
แผนพัฒนาท้องถิ่น (พ.ศ. ๒๕๖๖ - ๒๕๗๐)

องค์การบริหารส่วนตำบลคอกช้าง

ก. ยุทธศาสตร์จังหวัดที่ ๒ ยกกระดับมาตรฐานการผลิต การค้า การลงทุน การท่องเที่ยว และการบริการ

ข. ยุทธศาสตร์การพัฒนาขององค์กรปกครองส่วนท้องถิ่นในเขตจังหวัดที่ ๑ การพัฒนาปรับปรุงโครงสร้างพื้นฐานเพื่อรองรับการขับเคลื่อนเศรษฐกิจพิเศษ

๑. ยุทธศาสตร์ที่ ๑ การพัฒนาด้านโครงสร้างพื้นฐาน

๑.๒ แผนงานอุตสาหกรรมและการโยธา

ที่	โครงการ	วัตถุประสงค์	เป้าหมาย (ผลผลิตของ โครงการ)	งบประมาณ					ตัวชี้วัด (KPI)	ผลที่คาดว่าจะ ได้รับ	หน่วยงาน รับผิดชอบ หลัก
				๒๕๖๖ (บาท)	๒๕๖๗ (บาท)	๒๕๖๘ (บาท)	๒๕๖๙ (บาท)	๒๕๗๐ (บาท)			
๗๕	โครงการเสริมผิวจราจรแอสฟัลท์ติกคอนกรีต AC หมู่ที่ ๕ บ้านเหมือดแอ่ (ซอยบ้านนายสงวน - บ้านนายแสงตา เขียวสี)	เพื่อให้ถนนได้มาตรฐาน มีความสะดวกและปลอดภัยต่อประชาชน ผู้สัญจร	ถนน กว้าง ๕ เมตร ยาว ๓๕๐ เมตร หนา ๐.๐๕ เมตร	๒๐๐,๐๐๐	๒๐๐,๐๐๐	๒๐๐,๐๐๐	๒๐๐,๐๐๐	๒๐๐,๐๐๐	ร้อยละของประชาชนที่ได้รับความสะดวกและระยะทาง	ประชาชนได้รับความสะดวกในการคมนาคม	- กองช่างหรือหน่วยงานอื่น
๗๖	โครงการก่อสร้างถนน คสล. หมู่ที่ ๕ บ้านเหมือดแอ่ ทางเข้าหนองใหญ่ (แยกบ่อหิน - สุดเขตหนองใหญ่)	เพื่อให้ถนนได้มาตรฐาน มีความสะดวกและปลอดภัยต่อประชาชน ผู้สัญจร	ถนน กว้าง ๕ เมตร ยาว ๑,๓๐๐ เมตร หนา ๐.๑๕ เมตร	๖๐๐,๐๐๐	๖๐๐,๐๐๐	๖๐๐,๐๐๐	๖๐๐,๐๐๐	๖๐๐,๐๐๐	ร้อยละของประชาชนที่ได้รับความสะดวกและระยะทาง	ประชาชนได้รับความสะดวกในการคมนาคม	- กองช่างหรือหน่วยงานอื่น
๗๗	โครงการปรับปรุงซ่อมแซมถนน คสล. หมู่ที่ ๕ บ้านเหมือดแอ่ (ภายในหมู่บ้าน)	ปรับปรุงซ่อมแซมถนนคอนกรีตที่ชำรุดเสียหาย	ถนน กว้าง ๕ เมตร ยาว ๑,๐๐๐ เมตร	๒๐๐,๐๐๐	๒๐๐,๐๐๐	๒๐๐,๐๐๐	๒๐๐,๐๐๐	๒๐๐,๐๐๐	ร้อยละของประชาชนที่ได้รับความสะดวกและระยะทาง	ประชาชนมีถนนใช้ในการคมนาคมที่สะดวก	- กองช่างหรือหน่วยงานอื่น
๗๘	โครงการปรับปรุงซ่อมแซมถนนลูกรัง หมู่ที่ ๕ บ้านเหมือดแอ่	เพื่อปรับปรุงซ่อมแซมถนนลูกรังที่ชำรุดเสียหาย	ถนน กว้าง ๕ เมตร ยาว ๑,๐๐๐ เมตร	๒๐๐,๐๐๐	๒๐๐,๐๐๐	๒๐๐,๐๐๐	๒๐๐,๐๐๐	๒๐๐,๐๐๐	ร้อยละของประชาชนที่ได้รับความสะดวกและระยะทาง	ประชาชนมีถนนใช้ในการคมนาคมที่สะดวก	- กองช่างหรือหน่วยงานอื่น
๗๙	โครงการก่อสร้างร่องระบายน้ำ หมู่ที่ ๕ บ้านเหมือดแอ่ (หน้าบ้านนายณัฐพงศ์ แก้วชิน - บ้านนายสมเพศ ศรีไสย์)	เพื่อระบายน้ำออกและ ไม่ให้น้ำท่วมขัง น้ำไม่เน่าเสียเป็นสาเหตุของเชื้อโรค	ร่องระบายน้ำ กว้าง ๐.๕๐ เมตร ลึก ๐.๓๐ เมตร หนา ๐.๑๐ เมตร ยาว ๕๐๐ เมตร	๕๐๐,๐๐๐	๕๐๐,๐๐๐	๕๐๐,๐๐๐	๕๐๐,๐๐๐	๕๐๐,๐๐๐	ร้อยละของประชาชนที่ได้รับประโยชน์และระยะทาง	ลดปัญหาน้ำท่วมขัง ไม่มีน้ำเสีย ลดการสะสมของเชื้อโรค	- กองช่างหรือหน่วยงานอื่น

รายละเอียดโครงการพัฒนา  
แผนพัฒนาท้องถิ่น (พ.ศ. ๒๕๖๖ - ๒๕๗๐)

องค์การบริหารส่วนตำบลคอกช้าง

ก. ยุทธศาสตร์จังหวัดที่ ๒ ยกระดับมาตรฐานการผลิต การค้า การลงทุน การท่องเที่ยว และการบริการ

ข. ยุทธศาสตร์การพัฒนาขององค์กรปกครองส่วนท้องถิ่นในเขตจังหวัดที่ ๑ การพัฒนาปรับปรุงโครงสร้างพื้นฐานเพื่อรองรับการขับเคลื่อนเศรษฐกิจพิเศษ

๑. ยุทธศาสตร์ที่ ๑ การพัฒนาด้านโครงสร้างพื้นฐาน

๑.๒ แผนงานอุตสาหกรรมและการโยธา

ที่	โครงการ	วัตถุประสงค์	เป้าหมาย (ผลผลิตของ โครงการ)	งบประมาณ					ตัวชี้วัด (KPI)	ผลที่คาดว่าจะ ได้รับ	หน่วยงาน รับผิดชอบ หลัก
				๒๕๖๖ (บาท)	๒๕๖๗ (บาท)	๒๕๖๘ (บาท)	๒๕๖๙ (บาท)	๒๕๗๐ (บาท)			
๘๐	โครงการก่อสร้างร่องระบายน้ำ หมู่ที่ ๕ บ้านเหมือดแอ่ (จาก บ้านนาวัน สีม่วง - บ้านนาย สงวน ทาริกุล)	เพื่อระบายน้ำออกและ ไม่ให้น้ำท่วมขัง น้ำไม่ เน่าเสียเป็นสาเหตุของ เชื้อโรค	ร่องระบายน้ำ กว้าง ๐.๕๐ เมตร ลึก ๐.๓๐ เมตร หนา ๐.๑๐ เมตร ยาว ๒๖๐ เมตร	๕๐๐,๐๐๐	๕๐๐,๐๐๐	๕๐๐,๐๐๐	๕๐๐,๐๐๐	๕๐๐,๐๐๐	ร้อยละของ ประชาชนที่ได้รับ ประโยชน์และ ระยะเวลา	ลดปัญหาน้ำท่วมขัง ไม่มีน้ำเสีย ลดการ สะสมของเชื้อโรค	- กองช่าง หรือ หน่วยงาน อื่น
๘๑	โครงการขุดบ่อบาดาลในพื้นที่ การเกษตร หมู่ที่ ๕ บ้าน เหมือดแอ่	เพื่อให้ประชาชนได้มีน้ำ สำหรับใช้ในพื้นที่ทาง การเกษตร	บ่อบาดาล ๒ บ่อ	๒๐๐,๐๐๐	๒๐๐,๐๐๐	๒๐๐,๐๐๐	๒๐๐,๐๐๐	๒๐๐,๐๐๐	ร้อยละของ ประชาชนที่ได้รับ ประโยชน์	ประชาชนมีน้ำใช้ใน พื้นที่ทางการเกษตร ลดปัญหาความแห้ง แล้ง	- กองช่าง หรือ หน่วยงาน อื่น
๘๒	โครงการก่อสร้างถนน คสล. หมู่ที่ ๕ บ้านเหมือดแอ่ (ทางเข้า วัดเทพผดุงพร - ทางสามแยก)	เพื่อให้ถนนได้มาตรฐาน ประชาชนได้รับความ สะดวกในการสัญจร	ถนน กว้าง ๔ เมตร ยาว ๓๐๐ เมตร หนา ๐.๑๕ เมตร	๒๐๐,๐๐๐	๒๐๐,๐๐๐	๒๐๐,๐๐๐	๒๐๐,๐๐๐	๒๐๐,๐๐๐	ร้อยละของ ประชาชนที่ได้รับ ความสะดวกและ ระยะเวลา	มีถนนที่ได้ มาตรฐานประชาชน ได้รับความสะดวก ในสัญจรไปมา	- กองช่าง หรือ หน่วยงาน อื่น
๘๓	โครงการก่อสร้างถนน คสล. หมู่ที่ ๕ บ้านเหมือดแอ่ (จาก แยกถนนลาดยาง - ไปทางหลัง วัดเทพผดุงพร)	เพื่อให้ถนนได้มาตรฐาน ประชาชนได้รับความ สะดวกในการสัญจร	ถนน กว้าง ๕ เมตร ยาว ๒,๐๐๐ เมตร หนา ๐.๑๕ เมตร	๒๐๐,๐๐๐	๒๐๐,๐๐๐	๒๐๐,๐๐๐	๒๐๐,๐๐๐	๒๐๐,๐๐๐	ร้อยละของ ประชาชนที่ได้รับ ความสะดวกและ ระยะเวลา	มีถนนที่ได้ มาตรฐานประชาชน ได้รับความสะดวก ในสัญจรไปมา	- กองช่าง หรือ หน่วยงาน อื่น
๘๔	โครงการก่อสร้างถนน คสล. หมู่ที่ ๕ บ้านเหมือดแอ่ (จาก แยกถนนลาดยาง - วัดชม มนะนาเวสเข้าหนองใหญ่)	เพื่อให้ถนนได้มาตรฐาน มีความสะดวกและ ปลอดภัยต่อประชาชน ผู้สัญจร	ถนน กว้าง ๕ เมตร ยาว ๒,๙๐๐ เมตร หนา ๐.๑๕ เมตร	๒๐๐,๐๐๐	๒๐๐,๐๐๐	๒๐๐,๐๐๐	๒๐๐,๐๐๐	๒๐๐,๐๐๐	ร้อยละของ ประชาชนที่ได้รับ ความสะดวกและ ระยะเวลา	ประชาชนได้รับ ความสะดวกในการ คมนาคม	- กองช่าง หรือ หน่วยงาน อื่น



รายละเอียดโครงการพัฒนา  
แผนพัฒนาท้องถิ่น (พ.ศ. ๒๕๖๖ - ๒๕๗๐)

แบบ ผ.๐๒

องค์การบริหารส่วนตำบลคอกช้าง

ก. ยุทธศาสตร์จังหวัดที่ ๒ ยกกระดับมาตรฐานการผลิต การค้า การลงทุน การท่องเที่ยว และการบริการ

ข. ยุทธศาสตร์การพัฒนาขององค์กรปกครองส่วนท้องถิ่นในเขตจังหวัดที่ ๑ การพัฒนาปรับปรุงโครงสร้างพื้นฐานเพื่อรองรับการขับเคลื่อนเศรษฐกิจพิเศษ

๑. ยุทธศาสตร์ที่ ๑ การพัฒนาด้านโครงสร้างพื้นฐาน

๑.๒ แผนงานอุตสาหกรรมและการโยธา

ที่	โครงการ	วัตถุประสงค์	เป้าหมาย (ผลผลิตของ โครงการ)	งบประมาณ					ตัวชี้วัด (KPI)	ผลที่คาดว่าจะ ได้รับ	หน่วยงาน รับผิดชอบ หลัก
				๒๕๖๖ (บาท)	๒๕๖๗ (บาท)	๒๕๖๘ (บาท)	๒๕๖๙ (บาท)	๒๕๗๐ (บาท)			
๘๕	โครงการซ่อมแซมถนนลูกรัง หมู่ที่ ๕ บ้านเหมือดแอ่ (ถนนบ้านนายประดิษฐ์ ขาธิรัตน์ - บ้านนายบันพจ สิงสุพรม)	เพื่อปรับปรุงซ่อมแซมถนนลูกรังที่ชำรุดเสียหาย	ถนน กว้าง ๓.๕๐ เมตร ยาว ๑๔๐ เมตร	๒๐๐,๐๐๐	๒๐๐,๐๐๐	๒๐๐,๐๐๐	๒๐๐,๐๐๐	๒๐๐,๐๐๐	ร้อยละของประชาชนที่ได้รับความสะดวกและระยะทาง	ประชาชนได้รับความสะดวกและความปลอดภัยในการคมนาคม	- กองช่าง หรือ หน่วยงาน อื่น
๘๖	โครงการถนนไร้คลอง หมู่ที่ ๕ บ้านเหมือดแอ่ (ถนนหน้าบ้านนายณัฐพงศ์ แก้วชิน - บ้านนางสมจิน แก้วชิน)	เพื่อให้ภูมิทัศน์สวยงาม แก้ไขปัญหาน้ำท่วมขังตามร่องน้ำ	ระยะทางความยาว ๒๐๐ เมตร	๒๐๐,๐๐๐	๒๐๐,๐๐๐	๒๐๐,๐๐๐	๒๐๐,๐๐๐	๒๐๐,๐๐๐	ร้อยละของประชาชนที่ได้รับความสะดวกและระยะทาง	ประชาชนได้รับความสะดวกและความปลอดภัยในการคมนาคม	- กองช่าง หรือ หน่วยงาน อื่น
๘๗	โครงการถนนไร้คลอง หมู่ที่ ๕ บ้านเหมือดแอ่ (ถนนหน้าบ้านนายเจริญ ฤทธิ์ศรี - บ้านนางบัวเรียน บวบสด)	เพื่อให้ภูมิทัศน์สวยงาม แก้ไขปัญหาน้ำท่วมขังตามร่องน้ำ	ระยะทางความยาว ๔๐๐ เมตร	๒๐๐,๐๐๐	๒๐๐,๐๐๐	๒๐๐,๐๐๐	๒๐๐,๐๐๐	๒๐๐,๐๐๐	ร้อยละของประชาชนที่ได้รับความสะดวกและระยะทาง	ประชาชนได้รับความสะดวกและความปลอดภัยในการคมนาคม	- กองช่าง หรือ หน่วยงาน อื่น
๘๘	โครงการก่อสร้างถนน คสล. หมู่ที่ ๕ บ้านเหมือดแอ่ (ถนนบ้านนายประดิษฐ์ ขาธิรัตน์ - บ้านนายบันพจ สิงสุพรม)	เพื่อให้ถนนได้มาตรฐาน มีความสะดวกและปลอดภัยต่อประชาชนผู้สัญจร	ถนน กว้าง ๓.๕๐ เมตร ยาว ๑๔๐ เมตร หนา ๐.๑๕ เมตร	๒๐๐,๐๐๐	๒๐๐,๐๐๐	๒๐๐,๐๐๐	๒๐๐,๐๐๐	๒๐๐,๐๐๐	ร้อยละของประชาชนที่ได้รับความสะดวกและระยะทาง	ประชาชนได้รับความสะดวกและความปลอดภัยในการคมนาคม	- กองช่าง หรือ หน่วยงาน อื่น
๘๙	โครงการปรับปรุงซ่อมแซมถนนลูกรัง หมู่ที่ ๕ บ้านเหมือดแอ่ (ลำห้วยจรงเหนือตลอดสาย)	เพื่อปรับปรุงซ่อมแซมถนนลูกรังที่ชำรุดเสียหาย	ถนน กว้าง ๔ เมตร ยาว ๒,๐๐๐ เมตร	๒๐๐,๐๐๐	๒๐๐,๐๐๐	๒๐๐,๐๐๐	๒๐๐,๐๐๐	๒๐๐,๐๐๐	ร้อยละของประชาชนที่ได้รับความสะดวกและระยะทาง	ประชาชนได้รับความสะดวกและความปลอดภัยในการคมนาคม	- กองช่าง หรือ หน่วยงาน อื่น

รายละเอียดโครงการพัฒนา  
แผนพัฒนาท้องถิ่น (พ.ศ. ๒๕๖๖ - ๒๕๗๐)

องค์การบริหารส่วนตำบลคอกช้าง

ก. ยุทธศาสตร์จังหวัดที่ ๒ ยกกระดับมาตรฐานการผลิต การค้า การลงทุน การท่องเที่ยว และการบริการ

ข. ยุทธศาสตร์การพัฒนาขององค์กรปกครองส่วนท้องถิ่นในเขตจังหวัดที่ ๑ การพัฒนาปรับปรุงโครงสร้างพื้นฐานเพื่อรองรับการขับเคลื่อนเศรษฐกิจพิเศษ

๑. ยุทธศาสตร์ที่ ๑ การพัฒนาด้านโครงสร้างพื้นฐาน

๑.๒ แผนงานอุตสาหกรรมและการโยธา

ที่	โครงการ	วัตถุประสงค์	เป้าหมาย (ผลผลิตของ โครงการ)	งบประมาณ					ตัวชี้วัด (KPI)	ผลที่คาดว่าจะ ได้รับ	หน่วยงาน รับผิดชอบ หลัก
				๒๕๖๖ (บาท)	๒๕๖๗ (บาท)	๒๕๖๘ (บาท)	๒๕๖๙ (บาท)	๒๕๗๐ (บาท)			
๙๐	โครงการเสริมผิวจราจรแอสฟัลท์ ติกคอนกรีต AC หมู่ที่ ๕ บ้านเหมือดแอ่ (ถนนสายบ้าน นายสงวน ทาริกุล - บ้านนาย แสงดา เขียวศรี)	เพื่อให้ถนนได้มาตรฐาน มีความสะดวกและ ปลอดภัยต่อประชาชน ผู้สัญจร	ถนน กว้าง ๕ เมตร ยาว ๔๐๐ เมตร หนา ๐.๑๕ เมตร	๒๐๐,๐๐๐	๒๐๐,๐๐๐	๒๐๐,๐๐๐	๒๐๐,๐๐๐	๒๐๐,๐๐๐	ร้อยละของ ประชาชนที่ได้รับ ความสะดวกและ ระยะทาง	ประชาชนได้รับ ความสะดวกและ ความปลอดภัยใน การคมนาคม	- กองช่าง หรือ หน่วยงาน อื่น
๙๑	โครงการเสริมผิวจราจรแอสฟัลท์ ติกคอนกรีต AC หมู่ที่ ๕ บ้านเหมือดแอ่ (ถนนสายทาง แยกศาลปู่ตาบ้าน - บ้านนายณัฐ พงศ์ แก้วชิน)	เพื่อให้ถนนได้มาตรฐาน มีความสะดวกและ ปลอดภัยต่อประชาชน ผู้สัญจร	ถนน กว้าง ๔ เมตร ยาว ๕๐๐ เมตร หนา ๐.๑๕ เมตร	๒๐๐,๐๐๐	๒๐๐,๐๐๐	๒๐๐,๐๐๐	๒๐๐,๐๐๐	๒๐๐,๐๐๐	ร้อยละของ ประชาชนที่ได้รับ ความสะดวกและ ระยะทาง	ประชาชนได้รับ ความสะดวกและ ความปลอดภัยใน การคมนาคม	- กองช่าง หรือ หน่วยงาน อื่น
๙๒	โครงการก่อสร้างถนน คสล. หมู่ที่ ๕ บ้านเหมือดแอ่ (เส้นหนองใหญ่)	เพื่อให้ถนนได้มาตรฐาน มีความสะดวกและ ปลอดภัยต่อประชาชน ผู้สัญจร	ถนน กว้าง ๕ เมตร ยาว ๑,๕๐๐ เมตร หนา ๐.๑๕ เมตร	๑,๐๐๐,๐๐๐	๑,๐๐๐,๐๐๐	๑,๐๐๐,๐๐๐	๑,๐๐๐,๐๐๐	๑,๐๐๐,๐๐๐	ร้อยละของ ประชาชนที่ได้รับ ความสะดวกและ ระยะทาง	ประชาชนได้รับ ความสะดวกและ ความปลอดภัยใน การคมนาคม	- กองช่าง หรือ หน่วยงาน อื่น
๙๓	โครงการก่อสร้างถนน คสล. หมู่ที่ ๕ บ้านเหมือดแอ่ (ขอยข้ามวัดเทพผดุงพรไปวัดป่า ดอนพระ)	เพื่อให้ถนนได้มาตรฐาน มีความสะดวกและ ปลอดภัยต่อประชาชน ผู้สัญจร	ถนน กว้าง ๕ เมตร ยาว ๑,๕๐๐ เมตร หนา ๐.๑๕ เมตร	๑,๐๐๐,๐๐๐	๑,๐๐๐,๐๐๐	๑,๐๐๐,๐๐๐	๑,๐๐๐,๐๐๐	๑,๐๐๐,๐๐๐	ร้อยละของ ประชาชนที่ได้รับ ความสะดวกและ ระยะทาง	ประชาชนได้รับ ความสะดวกและ ความปลอดภัยใน การคมนาคม	- กองช่าง หรือ หน่วยงาน อื่น

รายละเอียดโครงการพัฒนา  
แผนพัฒนาท้องถิ่น (พ.ศ. ๒๕๖๖ - ๒๕๗๐)

องค์การบริหารส่วนตำบลคอกช้าง

ก. ยุทธศาสตร์จังหวัดที่ ๒ ยกกระดับมาตรฐานการผลิต การค้า การลงทุน การท่องเที่ยว และการบริการ

ข. ยุทธศาสตร์การพัฒนาขององค์กรปกครองส่วนท้องถิ่นในเขตจังหวัดที่ ๑ การพัฒนาปรับปรุงโครงสร้างพื้นฐานเพื่อรองรับการขับเคลื่อนเศรษฐกิจพิเศษ

๑. ยุทธศาสตร์ที่ ๑ การพัฒนาด้านโครงสร้างพื้นฐาน

๑.๒ แผนงานอุตสาหกรรมและการโยธา

ที่	โครงการ	วัตถุประสงค์	เป้าหมาย (ผลผลิตของ โครงการ)	งบประมาณ					ตัวชี้วัด (KPI)	ผลที่คาดว่าจะ ได้รับ	หน่วยงาน รับผิดชอบ หลัก
				๒๕๖๖ (บาท)	๒๕๖๗ (บาท)	๒๕๖๘ (บาท)	๒๕๖๙ (บาท)	๒๕๗๐ (บาท)			
๙๔	โครงการเสริมผิวจราจรแอสฟัลท์ติกคอนกรีต AC หมู่ที่ ๕ บ้านเหมือดแอ่ (ภายในหมู่บ้าน)	เพื่อให้ถนนได้มาตรฐาน มีความสะดวกและปลอดภัยต่อประชาชน ผู้สัญจร	ถนน กว้าง ๕ เมตร ยาว ๑,๐๐๐ เมตร หนา ๐.๐๕ เมตร	๔๐๐,๐๐๐	๔๐๐,๐๐๐	๔๐๐,๐๐๐	๔๐๐,๐๐๐	๔๐๐,๐๐๐	ร้อยละของประชาชนที่ได้รับความสะดวกและระยะทาง	ประชาชนได้รับความสะดวกและความปลอดภัยในการคมนาคม	- กองช่าง หรือ หน่วยงาน อื่น
๙๕	โครงการปรับปรุงซ่อมแซมถนนลูกรัง หมู่ที่ ๕ บ้านเหมือดแอ่ (เส้นลำห้วยธง)	เพื่อปรับปรุงซ่อมแซมถนนลูกรังที่ชำรุดเสียหาย	ถนน กว้าง ๕ เมตร ยาว ๒,๐๐๐ เมตร	๒๐๐,๐๐๐	๒๐๐,๐๐๐	๒๐๐,๐๐๐	๒๐๐,๐๐๐	๒๐๐,๐๐๐	ร้อยละของประชาชนที่ได้รับความสะดวกและระยะทาง	ประชาชนได้รับความสะดวกและความปลอดภัยในการคมนาคม	- กองช่าง หรือ หน่วยงาน อื่น
๙๖	โครงการก่อสร้างร่องระบายน้ำ หมู่ที่ ๕ บ้านเหมือดแอ่ (ซอยดงช้างบาน)	เพื่อระบายน้ำออกและไม่ให้น้ำท่วมขัง น้ำไม่เน่าเสียเป็นสาเหตุของเชื้อโรค	ร่องระบายน้ำ กว้าง ๐.๕๐ เมตร ยาว ๕๐๐ เมตร	๓๐๐,๐๐๐	๓๐๐,๐๐๐	๓๐๐,๐๐๐	๓๐๐,๐๐๐	๓๐๐,๐๐๐	ร้อยละของประชาชนที่ได้รับประโยชน์และระยะทาง	ลดปัญหาน้ำท่วมขัง ไม่มีน้ำเสีย ลดการสะสมของเชื้อโรค	- กองช่าง หรือ หน่วยงาน อื่น
๙๗	โครงการปรับปรุงซ่อมแซมร่องระบายน้ำ หมู่ที่ ๕ บ้านเหมือดแอ่ (ทุกเส้น)	เพื่อระบายน้ำออกและไม่ให้น้ำท่วมขัง น้ำไม่เน่าเสียเป็นสาเหตุของเชื้อโรค	ร่องระบายน้ำ กว้าง ๐.๕๐ เมตร ยาว ๕๐๐ เมตร	๓๐๐,๐๐๐	๓๐๐,๐๐๐	๓๐๐,๐๐๐	๓๐๐,๐๐๐	๓๐๐,๐๐๐	ร้อยละของประชาชนที่ได้รับประโยชน์และระยะทาง	ลดปัญหาน้ำท่วมขัง ไม่มีน้ำเสีย ลดการสะสมของเชื้อโรค	- กองช่าง หรือ หน่วยงาน อื่น
๙๘	โครงการปรับปรุงซ่อมแซมถนนลูกรัง หมู่ที่ ๕ บ้านเหมือดแอ่ (เส้นหลังวัดเทพผดุงพร - วัดป่าดอนพระ)	เพื่อปรับปรุงซ่อมแซมถนนลูกรังที่ชำรุดเสียหาย	ถนน กว้าง ๕ เมตร ยาว ๑,๕๐๐ เมตร	๒๐๐,๐๐๐	๒๐๐,๐๐๐	๒๐๐,๐๐๐	๒๐๐,๐๐๐	๒๐๐,๐๐๐	ร้อยละของประชาชนที่ได้รับความสะดวกและระยะทาง	ประชาชนได้รับความสะดวกและความปลอดภัยในการคมนาคม	- กองช่าง หรือ หน่วยงาน อื่น

รายละเอียดโครงการพัฒนา  
แผนพัฒนาท้องถิ่น (พ.ศ. ๒๕๖๖ - ๒๕๗๐)

องค์การบริหารส่วนตำบลคอกช้าง

ก. ยุทธศาสตร์จังหวัดที่ ๒ ยกระดับมาตรฐานการผลิต การค้า การลงทุน การท่องเที่ยว และการบริการ

ข. ยุทธศาสตร์การพัฒนาขององค์กรปกครองส่วนท้องถิ่นในเขตจังหวัดที่ ๑ การพัฒนาปรับปรุงโครงสร้างพื้นฐานเพื่อรองรับการขับเคลื่อนเศรษฐกิจพิเศษ

๑. ยุทธศาสตร์ที่ ๑ การพัฒนาด้านโครงสร้างพื้นฐาน

๑.๒ แผนงานอุตสาหกรรมและการโยธา

ที่	โครงการ	วัตถุประสงค์	เป้าหมาย (ผลผลิตของ โครงการ)	งบประมาณ					ตัวชี้วัด (KPI)	ผลที่คาดว่าจะ ได้รับ	หน่วยงาน รับผิดชอบ หลัก
				๒๕๖๖ (บาท)	๒๕๖๗ (บาท)	๒๕๖๘ (บาท)	๒๕๖๙ (บาท)	๒๕๗๐ (บาท)			
๙๙	โครงการก่อสร้างถนน คสล. หมู่ที่ ๖ บ้านนากอ (ซอยข้างโรงเรียน)	เพื่อให้ถนนได้มาตรฐาน มีความสะดวกและปลอดภัยต่อประชาชน ผู้สัญจร	ถนน กว้าง ๔ เมตร ยาว ๒๐๐ เมตร หนา ๐.๑๕ เมตร	๓๐๐,๐๐๐	๓๐๐,๐๐๐	๓๐๐,๐๐๐	๓๐๐,๐๐๐	๓๐๐,๐๐๐	ร้อยละของประชาชนที่ได้รับความสะดวกและระยะทาง	ประชาชนได้รับความสะดวกและความปลอดภัยในการคมนาคม	- กองช่าง หรือ หน่วยงานอื่น
๑๐๐	โครงการก่อสร้างถนน คสล. หมู่ที่ ๖ บ้านนากอ (จากบ้านนางแสงจันทร์ คำพิสัย - วัดดงคำแก้ว)	เพื่อให้ถนนได้มาตรฐาน มีความสะดวกและปลอดภัยต่อประชาชน ผู้สัญจร	ถนน กว้าง ๔ เมตร ยาว ๑,๐๐๐ เมตร หนา ๐.๑๕ เมตร	๕๐๐,๐๐๐	๕๐๐,๐๐๐	๕๐๐,๐๐๐	๕๐๐,๐๐๐	๕๐๐,๐๐๐	ร้อยละของประชาชนที่ได้รับความสะดวกและระยะทาง	ประชาชนได้รับความสะดวกและความปลอดภัยในการคมนาคม	- กองช่าง หรือ หน่วยงานอื่น
๑๐๑	โครงการก่อสร้างถนน คสล. หมู่ที่ ๖ บ้านนากอ (จากบ้านนายมังกร ทารินไสล - บ้านนายประสิน)	เพื่อให้ถนนได้มาตรฐาน มีความสะดวกและปลอดภัยต่อประชาชน ผู้สัญจร	ถนน กว้าง ๕ เมตร ยาว ๑,๐๐๐ เมตร หนา ๐.๑๕ เมตร	๗๐๐,๐๐๐	๗๐๐,๐๐๐	๗๐๐,๐๐๐	๗๐๐,๐๐๐	๗๐๐,๐๐๐	ร้อยละของประชาชนที่ได้รับความสะดวกและระยะทาง	ประชาชนได้รับความสะดวกและความปลอดภัยในการคมนาคม	- กองช่าง หรือ หน่วยงานอื่น
๑๐๒	โครงการก่อสร้างถนน คสล. หมู่ที่ ๖ บ้านนากอ (จากบ้านนางอรดี สลักขร - บ้านนายบุญป็น สลักขร)	เพื่อให้ถนนได้มาตรฐาน มีความสะดวกและปลอดภัยต่อประชาชน ผู้สัญจร	ถนน กว้าง ๔ เมตร ยาว ๒๐๐ เมตร หนา ๐.๑๕ เมตร	๒๐๐,๐๐๐	๒๐๐,๐๐๐	๒๐๐,๐๐๐	๒๐๐,๐๐๐	๒๐๐,๐๐๐	ร้อยละของประชาชนที่ได้รับความสะดวกและระยะทาง	ประชาชนได้รับความสะดวกและความปลอดภัยในการคมนาคม	- กองช่าง หรือ หน่วยงานอื่น
๑๐๓	โครงการเสริมผิวจราจรแอสฟัลท์ติกคอนกรีต AC หมู่ที่ ๖ บ้านนากอ (จากสะพานนากอ - บ้านโนนธาตุ)	เพื่อให้ถนนได้มาตรฐาน มีความสะดวกและปลอดภัยต่อประชาชน ผู้สัญจร	ถนน กว้าง ๕ เมตร ยาว ๑,๕๐๐ เมตร หนา ๐.๐๕ เมตร	๖๐๐,๐๐๐	๖๐๐,๐๐๐	๖๐๐,๐๐๐	๖๐๐,๐๐๐	๖๐๐,๐๐๐	ร้อยละของประชาชนที่ได้รับความสะดวกและระยะทาง	ประชาชนได้รับความสะดวกและความปลอดภัยในการคมนาคม	- กองช่าง หรือ หน่วยงานอื่น

รายละเอียดโครงการพัฒนา  
แผนพัฒนาท้องถิ่น (พ.ศ. ๒๕๖๖ - ๒๕๗๐)

องค์การบริหารส่วนตำบลคอกช้าง

ก. ยุทธศาสตร์จังหวัดที่ ๒ ยกกระดับมาตรฐานการผลิต การค้า การลงทุน การท่องเที่ยว และการบริการ

ข. ยุทธศาสตร์การพัฒนาขององค์กรปกครองส่วนท้องถิ่นในเขตจังหวัดที่ ๑ การพัฒนาปรับปรุงโครงสร้างพื้นฐานเพื่อรองรับการขับเคลื่อนเศรษฐกิจพิเศษ

๑. ยุทธศาสตร์ที่ ๑ การพัฒนาด้านโครงสร้างพื้นฐาน

๑.๒ แผนงานอุตสาหกรรมและการโยธา

ที่	โครงการ	วัตถุประสงค์	เป้าหมาย (ผลผลิตของ โครงการ)	งบประมาณ					ตัวชี้วัด (KPI)	ผลที่คาดว่าจะ ได้รับ	หน่วยงาน รับผิดชอบ หลัก
				๒๕๖๖ (บาท)	๒๕๖๗ (บาท)	๒๕๖๘ (บาท)	๒๕๖๙ (บาท)	๒๕๗๐ (บาท)			
๑๐๔	โครงการปรับปรุงซ่อมแซมถนนคสล. หมู่ที่ ๖ บ้านนากอ (ภายในหมู่บ้าน)	เพื่อปรับปรุงซ่อมแซมถนนลูกรังที่ชำรุดเสียหาย	ถนน กว้าง ๕ เมตร ยาว ๑,๕๐๐ เมตร	๒๐๐,๐๐๐	๒๐๐,๐๐๐	๒๐๐,๐๐๐	๒๐๐,๐๐๐	๒๐๐,๐๐๐	ร้อยละของประชาชนที่ได้รับความสะดวกและระยะทาง	ประชาชนได้รับความสะดวกและความปลอดภัยในการคมนาคม	- กองช่าง หรือ หน่วยงาน อื่น
๑๐๕	โครงการก่อสร้างถนนลูกรัง หมู่ที่ ๖ บ้านนากอ (บ้านนายดี พาเวียง - นางบัวภา ซากุทน)	ประชาชนมีถนนใช้ในการคมนาคมที่สะดวกและรวดเร็ว	ถนน กว้าง ๔ เมตร ยาว ๒๐๐ เมตร	๕๐,๐๐๐	๕๐,๐๐๐	๕๐,๐๐๐	๕๐,๐๐๐	๕๐,๐๐๐	ร้อยละของประชาชนที่ได้รับความสะดวกและระยะทาง	ประชาชนได้รับความสะดวกและความปลอดภัยในการคมนาคม	- กองช่าง หรือ หน่วยงาน อื่น
๑๐๖	โครงการก่อสร้างถนนลูกรัง หมู่ที่ ๖ บ้านนากอ (แยกบ้านนายสอน ทารินไสล - สุดเขต บ้านนากอเชื่อมตำบลสระใคร)	ประชาชนมีถนนใช้ในการคมนาคมที่สะดวกและรวดเร็ว	ถนน กว้าง ๖ เมตร ยาว ๓,๐๐๐ เมตร	๔๕๐,๐๐๐	๔๕๐,๐๐๐	๔๕๐,๐๐๐	๔๕๐,๐๐๐	๔๕๐,๐๐๐	ร้อยละของประชาชนที่ได้รับความสะดวกและระยะทาง	ประชาชนได้รับความสะดวกและความปลอดภัยในการคมนาคม	- กองช่าง หรือ หน่วยงาน อื่น
๑๐๗	โครงการก่อสร้างถนนลูกรัง หมู่ที่ ๖ บ้านนากอ (จากบ้านนายสอน ทารินไสล - นานางนิตยา บุญกอง)	เพื่อให้ถนนได้มาตรฐาน มีความสะดวกและปลอดภัยต่อประชาชนผู้สัญจร	ถนน กว้าง ๕ เมตร ยาว ๑,๕๐๐ เมตร	๕๐๐,๐๐๐	๕๐๐,๐๐๐	๕๐๐,๐๐๐	๕๐๐,๐๐๐	๕๐๐,๐๐๐	ร้อยละของประชาชนที่ได้รับความสะดวกและระยะทาง	ประชาชนได้รับความสะดวกและความปลอดภัยในการคมนาคม	- กองช่าง หรือ หน่วยงาน อื่น
๑๐๘	โครงการปรับปรุงซ่อมแซมถนนลูกรัง หมู่ที่ ๖ บ้านนากอ	เพื่อปรับปรุงซ่อมแซมถนนลูกรังที่ชำรุดเสียหาย	ถนน กว้าง ๕ เมตร ยาว ๒,๐๐๐ เมตร	๓๐๐,๐๐๐	๓๐๐,๐๐๐	๓๐๐,๐๐๐	๓๐๐,๐๐๐	๓๐๐,๐๐๐	ร้อยละของประชาชนที่ได้รับความสะดวกและระยะทาง	ประชาชนได้รับความสะดวกและความปลอดภัยในการคมนาคม	- กองช่าง หรือ หน่วยงาน อื่น

รายละเอียดโครงการพัฒนา  
แผนพัฒนาท้องถิ่น (พ.ศ. ๒๕๖๖ - ๒๕๗๐)

องค์การบริหารส่วนตำบลคอกช้าง

ก. ยุทธศาสตร์จังหวัดที่ ๒ ยกระดับมาตรฐานการผลิต การค้า การลงทุน การท่องเที่ยว และการบริการ

ข. ยุทธศาสตร์การพัฒนาขององค์กรปกครองส่วนท้องถิ่นในเขตจังหวัดที่ ๑ การพัฒนาปรับปรุงโครงสร้างพื้นฐานเพื่อรองรับการขับเคลื่อนเศรษฐกิจพิเศษ

๑. ยุทธศาสตร์ที่ ๑ การพัฒนาด้านโครงสร้างพื้นฐาน

๑.๒ แผนงานอุตสาหกรรมและการโยธา

ที่	โครงการ	วัตถุประสงค์	เป้าหมาย (ผลผลิตของ โครงการ)	งบประมาณ					ตัวชี้วัด (KPI)	ผลที่คาดว่าจะ ได้รับ	หน่วยงาน รับผิดชอบ หลัก
				๒๕๖๖ (บาท)	๒๕๖๗ (บาท)	๒๕๖๘ (บาท)	๒๕๖๙ (บาท)	๒๕๗๐ (บาท)			
๑๐๙	โครงการขยายไหล่ทางถนน คสล. หมู่ที่ ๖ บ้านนากอ (ภายในหมู่บ้าน)	เพื่อให้การคมนาคมมี ความสะดวก	ถนน กว้าง ๒ เมตร ยาว ๑,๐๐๐ เมตร	๒๐๐,๐๐๐	๒๐๐,๐๐๐	๒๐๐,๐๐๐	๒๐๐,๐๐๐	๒๐๐,๐๐๐	ร้อยละของ ประชาชนที่ได้รับ ความสะดวกและ ระยะทาง	ประชาชนได้รับ ความสะดวกและ ความปลอดภัยใน การคมนาคม	- กองช่าง หรือ หน่วยงาน อื่น
๑๑๐	โครงการปรับปรุงซ่อมแซมระบบ ประปาหมู่บ้าน หมู่ที่ ๖ บ้านนากอ	เพื่อซ่อมแซมประปา หมู่บ้านที่ชำรุดเสียหาย เพื่อให้สามารถใช้งาน ได้ตามปกติ	ประปาหมู่บ้าน ๑ แห่ง	๒๐๐,๐๐๐	๒๐๐,๐๐๐	๒๐๐,๐๐๐	๒๐๐,๐๐๐	๒๐๐,๐๐๐	ประชาชนมี น้ำประปาใช้ อย่างทั่วถึงทุก ครัวเรือน	ประชาชนมี น้ำประปาใช้อย่าง ทั่วถึงทุกครัวเรือน	- กองช่าง หรือ หน่วยงาน อื่น
๑๑๑	โครงการขุดเจาะบ่อบาดาลเพื่อ การเกษตร หมู่ที่ ๖ บ้านนากอ	เพื่อให้ประชาชนได้มีน้ำ สำหรับใช้ในพื้นที่ทาง การเกษตร	บ่อบาดาล ๒ บ่อ	๒๐๐,๐๐๐	๒๐๐,๐๐๐	๒๐๐,๐๐๐	๒๐๐,๐๐๐	๒๐๐,๐๐๐	ร้อยละของ ประชาชนที่ได้รับ ประโยชน์	ประชาชนมีน้ำใช้ใน พื้นที่ทางการเกษตร ลดปัญหาความแห้ง แล้ง	- กองช่าง หรือ หน่วยงาน อื่น
๑๑๒	โครงการก่อสร้างถนน คสล. หมู่ ที่ ๖ บ้านนากอ (เส้นไปอำเภอ)	เพื่อให้ถนนได้มาตรฐาน มีความสะดวกและ ปลอดภัยต่อประชาชน ผู้สัญจร	ถนน กว้าง ๕ เมตร ยาว ๑,๘๐๐ เมตร หนา ๐.๑๕ เมตร	๑,๒๐๐,๐๐๐	๑,๒๐๐,๐๐๐	๑,๒๐๐,๐๐๐	๑,๒๐๐,๐๐๐	๑,๒๐๐,๐๐๐	ร้อยละของ ประชาชนที่ได้รับ ความสะดวกและ ระยะทาง	ประชาชนได้รับ ความสะดวกและ ความปลอดภัยใน การคมนาคม	- กองช่าง หรือ หน่วยงาน อื่น
๑๑๓	โครงการก่อสร้างถนน คสล. หมู่ ที่ ๖ บ้านนากอ (เส้นข้างวัดมา ดอนปู่ตา)	เพื่อให้ถนนได้มาตรฐาน มีความสะดวกและ ปลอดภัยต่อประชาชน ผู้สัญจร	ถนน กว้าง ๔ เมตร ยาว ๒๐๐ เมตร หนา ๐.๑๕ เมตร	๒๐๐,๐๐๐	๒๐๐,๐๐๐	๒๐๐,๐๐๐	๒๐๐,๐๐๐	๒๐๐,๐๐๐	ร้อยละของ ประชาชนที่ได้รับ ความสะดวกและ ระยะทาง	ประชาชนได้รับ ความสะดวกและ ความปลอดภัยใน การคมนาคม	- กองช่าง หรือ หน่วยงาน อื่น

รายละเอียดโครงการพัฒนา  
แผนพัฒนาท้องถิ่น (พ.ศ. ๒๕๖๖ - ๒๕๗๐)

องค์การบริหารส่วนตำบลคอกช้าง

ก. ยุทธศาสตร์จังหวัดที่ ๒ ยกกระดับมาตรฐานการผลิต การค้า การลงทุน การท่องเที่ยว และการบริการ

ข. ยุทธศาสตร์การพัฒนาขององค์กรปกครองส่วนท้องถิ่นในเขตจังหวัดที่ ๑ การพัฒนาปรับปรุงโครงสร้างพื้นฐานเพื่อรองรับการขับเคลื่อนเศรษฐกิจพิเศษ

๑. ยุทธศาสตร์ที่ ๑ การพัฒนาด้านโครงสร้างพื้นฐาน

๑.๒ แผนงานอุตสาหกรรมและการโยธา

ที่	โครงการ	วัตถุประสงค์	เป้าหมาย (ผลผลิตของ โครงการ)	งบประมาณ					ตัวชี้วัด (KPI)	ผลที่คาดว่าจะ ได้รับ	หน่วยงาน รับผิดชอบ หลัก
				๒๕๖๖ (บาท)	๒๕๖๗ (บาท)	๒๕๖๘ (บาท)	๒๕๖๙ (บาท)	๒๕๗๐ (บาท)			
๑๑๔	โครงการก่อสร้างถนน คสล. หมู่ ที่ ๖ บ้านนากอ (เส้นหลัง โรงเรียน)	เพื่อให้ถนนได้มาตรฐาน มีความสะดวกและ ปลอดภัยต่อประชาชน ผู้สัญจร	ถนน กว้าง ๔ เมตร ยาว ๘๐๐ เมตร หนา ๐.๑๕ เมตร	๔๕๐,๐๐๐	๔๕๐,๐๐๐	๔๕๐,๐๐๐	๔๕๐,๐๐๐	๔๕๐,๐๐๐	ร้อยละของ ประชาชนที่ได้รับ ความสะดวกและ ระยะทาง	ประชาชนได้รับ ความสะดวกและ ความปลอดภัยใน การคมนาคม	- กองช่าง หรือ หน่วยงาน อื่น
๑๑๕	โครงการก่อสร้างถนน คสล. หมู่ ที่ ๖ บ้านนากอ (เส้นดงคำแก้ว)	เพื่อให้ถนนได้มาตรฐาน มีความสะดวกและ ปลอดภัยต่อประชาชน ผู้สัญจร	ถนน กว้าง ๔ เมตร ยาว ๔๐๐ เมตร หนา ๐.๑๕ เมตร	๓๐๐,๐๐๐	๓๐๐,๐๐๐	๓๐๐,๐๐๐	๓๐๐,๐๐๐	๓๐๐,๐๐๐	ร้อยละของ ประชาชนที่ได้รับ ความสะดวกและ ระยะทาง	ประชาชนได้รับ ความสะดวกและ ความปลอดภัยใน การคมนาคม	- กองช่าง หรือ หน่วยงาน อื่น
๑๑๖	โครงการก่อสร้างถนน คสล. หมู่ ที่ ๖ บ้านนากอ (เส้นบ้านนากอ - บ้านโพนหวาย ต.สระใคร)	เพื่อให้ถนนได้มาตรฐาน มีความสะดวกและ ปลอดภัยต่อประชาชน ผู้สัญจร	ถนน กว้าง ๔ เมตร ยาว ๙๕๐ เมตร หนา ๐.๑๕ เมตร	๕๐๐,๐๐๐	๕๐๐,๐๐๐	๕๐๐,๐๐๐	๕๐๐,๐๐๐	๕๐๐,๐๐๐	ร้อยละของ ประชาชนที่ได้รับ ความสะดวกและ ระยะทาง	ประชาชนได้รับ ความสะดวกและ ความปลอดภัยใน การคมนาคม	- กองช่าง หรือ หน่วยงาน อื่น
๑๑๗	โครงการก่อสร้างถนน คสล. หมู่ ที่ ๖ บ้านนากอ (เส้นหน้า โรงเรียน - ข้างโรงเรียน)	เพื่อให้ถนนได้มาตรฐาน มีความสะดวกและ ปลอดภัยต่อประชาชน ผู้สัญจร	ถนน กว้าง ๔ เมตร ยาว ๘๐๐ เมตร หนา ๐.๑๕ เมตร	๔๕๐,๐๐๐	๔๕๐,๐๐๐	๔๕๐,๐๐๐	๔๕๐,๐๐๐	๔๕๐,๐๐๐	ร้อยละของ ประชาชนที่ได้รับ ความสะดวกและ ระยะทาง	ประชาชนได้รับ ความสะดวกและ ความปลอดภัยใน การคมนาคม	- กองช่าง หรือ หน่วยงาน อื่น
๑๑๘	โครงการก่อสร้างถนน คสล. หมู่ ที่ ๖ บ้านนากอ (ซอยบ้านนาง สมหมาย)	เพื่อให้ถนนได้มาตรฐาน มีความสะดวกและ ปลอดภัยต่อประชาชน ผู้สัญจร	ถนน กว้าง ๔ เมตร ยาว ๒๐๐ เมตร หนา ๐.๑๕ เมตร	๒๐๐,๐๐๐	๒๐๐,๐๐๐	๒๐๐,๐๐๐	๒๐๐,๐๐๐	๒๐๐,๐๐๐	ร้อยละของ ประชาชนที่ได้รับ ความสะดวกและ ระยะทาง	ประชาชนได้รับ ความสะดวกและ ความปลอดภัยใน การคมนาคม	- กองช่าง หรือ หน่วยงาน อื่น

รายละเอียดโครงการพัฒนา  
แผนพัฒนาท้องถิ่น (พ.ศ. ๒๕๖๖ - ๒๕๗๐)

องค์การบริหารส่วนตำบลคอกช้าง

ก. ยุทธศาสตร์จังหวัดที่ ๒ ยกกระดับมาตรฐานการผลิต การค้า การลงทุน การท่องเที่ยว และการบริการ

ข. ยุทธศาสตร์การพัฒนาขององค์กรปกครองส่วนท้องถิ่นในเขตจังหวัดที่ ๑ การพัฒนาปรับปรุงโครงสร้างพื้นฐานเพื่อรองรับการขับเคลื่อนเศรษฐกิจพิเศษ

๑. ยุทธศาสตร์ที่ ๑ การพัฒนาด้านโครงสร้างพื้นฐาน

๑.๒ แผนงานอุตสาหกรรมและการโยธา

ที่	โครงการ	วัตถุประสงค์	เป้าหมาย (ผลผลิตของ โครงการ)	งบประมาณ					ตัวชี้วัด (KPI)	ผลที่คาดว่าจะ ได้รับ	หน่วยงาน รับผิดชอบ หลัก
				๒๕๖๖ (บาท)	๒๕๖๗ (บาท)	๒๕๖๘ (บาท)	๒๕๖๙ (บาท)	๒๕๗๐ (บาท)			
๑๑๙	โครงการปรับปรุงซ่อมแซมถนน คสล. หมู่ที่ ๖ บ้านนากอ (ภายในหมู่บ้าน)	เพื่อปรับปรุงซ่อมแซม ถนนลูกรังที่ชำรุดเสียหาย	ถนน กว้าง ๔ เมตร ยาว ๑,๕๐๐ เมตร	๒๐๐,๐๐๐	๒๐๐,๐๐๐	๒๐๐,๐๐๐	๒๐๐,๐๐๐	๒๐๐,๐๐๐	ร้อยละของ ประชาชนที่ได้รับ ความสะดวกและ ระยะเวลา	ประชาชนได้รับ ความสะดวกและ ความปลอดภัยใน การคมนาคม	- กองช่าง หรือ หน่วยงาน อื่น
๑๒๐	โครงการปรับปรุงซ่อมแซมถนน ลูกรัง หมู่ที่ ๖ บ้านนากอ (ภายในหมู่บ้าน)	เพื่อปรับปรุงซ่อมแซม ถนนลูกรังที่ชำรุดเสียหาย	ถนน กว้าง ๔ เมตร ยาว ๑,๐๐๐ เมตร	๒๐๐,๐๐๐	๒๐๐,๐๐๐	๒๐๐,๐๐๐	๒๐๐,๐๐๐	๒๐๐,๐๐๐	ร้อยละของ ประชาชนที่ได้รับ ความสะดวกและ ระยะเวลา	ประชาชนได้รับ ความสะดวกและ ความปลอดภัยใน การคมนาคม	- กองช่าง หรือ หน่วยงาน อื่น
๑๒๑	โครงการปรับปรุงซ่อมแซมท่อถึง ประปาหมู่บ้าน หมู่ที่ ๖ บ้านนากอ	เพื่อซ่อมแซมท่อถึง ประปาหมู่บ้านที่ชำรุดเสียหายเพื่อให้สามารถ ใช้งานได้ตามปกติ	ท่อถึงประปา ๑ แห่ง	๓๐๐,๐๐๐	๓๐๐,๐๐๐	๓๐๐,๐๐๐	๓๐๐,๐๐๐	๓๐๐,๐๐๐	ประชาชนมี น้ำประปาใช้ อย่างทั่วถึงทุก ครั้วเรือน	ประชาชนมี น้ำประปาใช้อย่าง ทั่วถึงทุกครัวเรือน	- กองช่าง หรือ หน่วยงาน อื่น
๑๒๒	โครงการก่อสร้างถนน คสล. หมู่ที่ ๗ บ้านสมสะอาด (ซอย ประปาหมู่บ้าน - ลำห้วยหมื่น)	เพื่อให้ถนนได้มาตรฐาน มีความสะดวกและ ปลอดภัยต่อประชาชน ผู้สัญจร	ถนน กว้าง ๔ เมตร ยาว ๕๐๐ เมตร หนา ๐.๑๕ เมตร	๓๐๐,๐๐๐	๓๐๐,๐๐๐	๓๐๐,๐๐๐	๓๐๐,๐๐๐	๓๐๐,๐๐๐	ร้อยละของ ประชาชนที่ได้รับ ความสะดวกและ ระยะเวลา	ประชาชนได้รับ ความสะดวกและ ความปลอดภัยใน การคมนาคม	- กองช่าง หรือ หน่วยงาน อื่น
๑๒๓	โครงการปรับปรุงซ่อมแซม ถนนลาดยางในหมู่บ้าน หมู่ที่ ๗ บ้านสมสะอาด	เพื่อปรับปรุงซ่อมแซม ถนนลาดยางที่ชำรุดเสียหาย	ถนน กว้าง ๖ เมตร ยาว ๓,๐๐๐ เมตร	๕๐๐,๐๐๐	๕๐๐,๐๐๐	๕๐๐,๐๐๐	๕๐๐,๐๐๐	๕๐๐,๐๐๐	ร้อยละของ ประชาชนที่ได้รับ ความสะดวกและ ระยะเวลา	ประชาชนได้รับ ความสะดวกและ ความปลอดภัยใน การคมนาคม	- กองช่าง หรือ หน่วยงาน อื่น



รายละเอียดโครงการพัฒนา  
แผนพัฒนาท้องถิ่น (พ.ศ. ๒๕๖๖ - ๒๕๗๐)

องค์การบริหารส่วนตำบลคอกช้าง

ก. ยุทธศาสตร์จังหวัดที่ ๒ ยกกระดับมาตรฐานการผลิต การค้า การลงทุน การท่องเที่ยว และการบริการ

ข. ยุทธศาสตร์การพัฒนาขององค์กรปกครองส่วนท้องถิ่นในเขตจังหวัดที่ ๑ การพัฒนาปรับปรุงโครงสร้างพื้นฐานเพื่อรองรับการขับเคลื่อนเศรษฐกิจพิเศษ

๑. ยุทธศาสตร์ที่ ๑ การพัฒนาด้านโครงสร้างพื้นฐาน

๑.๒ แผนงานอุตสาหกรรมและการโยธา

ที่	โครงการ	วัตถุประสงค์	เป้าหมาย (ผลผลิตของ โครงการ)	งบประมาณ					ตัวชี้วัด (KPI)	ผลที่คาดว่าจะ ได้รับ	หน่วยงาน รับผิดชอบ หลัก
				๒๕๖๖ (บาท)	๒๕๖๗ (บาท)	๒๕๖๘ (บาท)	๒๕๖๙ (บาท)	๒๕๗๐ (บาท)			
๑๒๔	โครงการปรับปรุงซ่อมแซมถนน คสล. หมู่ที่ ๗ บ้านสมสะอาด (ภายในหมู่บ้าน)	เพื่อปรับปรุงซ่อมแซม ถนนคอนกรีตที่ชำรุด เสียหาย	ถนน กว้าง ๕ เมตร ยาว ๑,๕๐๐ เมตร	๒๐๐,๐๐๐	๒๐๐,๐๐๐	๒๐๐,๐๐๐	๒๐๐,๐๐๐	๒๐๐,๐๐๐	ร้อยละของ ประชาชนที่ได้รับ ความสะดวกและ ความปลอดภัยใน ระยะทาง	ประชาชนได้รับ ความสะดวกและ ความปลอดภัยใน การคมนาคม	- กองช่าง หรือ หน่วยงาน อื่น
๑๒๕	โครงการปรับปรุงซ่อมแซมถนน ลูกรัง หมู่ที่ ๗ บ้านสมสะอาด (บ้านสมสะอาด - บ้านศรีบุญ เรือง)	เพื่อปรับปรุงซ่อมแซม ถนนลูกรังที่ชำรุด เสียหาย	ถนน กว้าง ๔ เมตร ยาว ๒,๔๐๐ เมตร	๓๐๐,๐๐๐	๓๐๐,๐๐๐	๓๐๐,๐๐๐	๓๐๐,๐๐๐	๓๐๐,๐๐๐	ร้อยละของ ประชาชนที่ได้รับ ความสะดวกและ ความปลอดภัยใน ระยะทาง	ประชาชนได้รับ ความสะดวกและ ความปลอดภัยใน การคมนาคม	- กองช่าง หรือ หน่วยงาน อื่น
๑๒๖	โครงการปรับปรุงซ่อมแซมถนน ลูกรัง หมู่ที่ ๗ บ้านสมสะอาด (บ้านสมสะอาด - บ้านสมสนุก)	เพื่อปรับปรุงซ่อมแซม ถนนลูกรังที่ชำรุด เสียหาย	ถนน กว้าง ๕ เมตร ยาว ๔,๒๐๐ เมตร	๕๐๐,๐๐๐	๕๐๐,๐๐๐	๕๐๐,๐๐๐	๕๐๐,๐๐๐	๕๐๐,๐๐๐	ร้อยละของ ประชาชนที่ได้รับ ความสะดวกและ ความปลอดภัยใน ระยะทาง	ประชาชนได้รับ ความสะดวกและ ความปลอดภัยใน การคมนาคม	- กองช่าง หรือ หน่วยงาน อื่น
๑๒๗	โครงการปรับปรุงซ่อมแซมถนน ลูกรัง หมู่ที่ ๗ บ้านสมสะอาด	เพื่อปรับปรุงซ่อมแซม ถนนลูกรังที่ชำรุด เสียหาย	ถนน กว้าง ๔ เมตร ยาว ๑,๕๐๐ เมตร	๒๐๐,๐๐๐	๒๐๐,๐๐๐	๒๐๐,๐๐๐	๒๐๐,๐๐๐	๒๐๐,๐๐๐	ร้อยละของ ประชาชนที่ได้รับ ความสะดวกและ ความปลอดภัยใน ระยะทาง	ประชาชนได้รับ ความสะดวกและ ความปลอดภัยใน การคมนาคม	- กองช่าง หรือ หน่วยงาน อื่น
๑๒๘	โครงการปรับปรุงซ่อมแซมร่อง ระบายน้ำ หมู่ที่ ๗ บ้านสม สะอาด แบบธนาคารน้ำใต้ดิน (จากบริเวณสามแยก - บ้านนาย สนธยา บุญเกศ)	เพื่อระบายน้ำออกและ ไม่ให้น้ำท่วมขัง น้ำไม่ เน่าเสียเป็นสาเหตุของ เชื้อโรค	ร่องระบายน้ำ กว้าง ๐.๕๐ เมตร ยาว ๓๐๐ เมตร	๒๐๐,๐๐๐	๒๐๐,๐๐๐	๒๐๐,๐๐๐	๒๐๐,๐๐๐	๒๐๐,๐๐๐	ร้อยละของ ประชาชนที่ได้รับ ประโยชน์และ ระยะทาง	ลดปัญหาน้ำท่วมขัง ไม่มีน้ำเสีย ลดการ สะสมของเชื้อโรค	- กองช่าง หรือ หน่วยงาน อื่น

รายละเอียดโครงการพัฒนา  
แผนพัฒนาท้องถิ่น (พ.ศ. ๒๕๖๖ - ๒๕๗๐)

องค์การบริหารส่วนตำบลคอกช้าง

ก. ยุทธศาสตร์จังหวัดที่ ๒ ยุทธศาสตร์มาตรฐานการผลิต การค้า การลงทุน การท่องเที่ยว และการบริการ

ข. ยุทธศาสตร์การพัฒนาขององค์กรปกครองส่วนท้องถิ่นในเขตจังหวัดที่ ๑ การพัฒนาปรับปรุงโครงสร้างพื้นฐานเพื่อรองรับการขับเคลื่อนเศรษฐกิจพิเศษ

๑. ยุทธศาสตร์ที่ ๑ การพัฒนาด้านโครงสร้างพื้นฐาน

๑.๒ แผนงานอุตสาหกรรมและการโยธา

ที่	โครงการ	วัตถุประสงค์	เป้าหมาย (ผลผลิตของ โครงการ)	งบประมาณ					ตัวชี้วัด (KPI)	ผลที่คาดว่าจะ ได้รับ	หน่วยงาน รับผิดชอบ หลัก
				๒๕๖๖ (บาท)	๒๕๖๗ (บาท)	๒๕๖๘ (บาท)	๒๕๖๙ (บาท)	๒๕๗๐ (บาท)			
๑๒๙	โครงการก่อสร้างถนนลูกรัง หมู่ที่ ๗ บ้านสมสะอาด (สายริมท้ายหมื่น)	ประชาชนมีถนนใช้ในการคมนาคมที่สะดวกและรวดเร็ว	ถนน กว้าง ๔ เมตร ยาว ๑,๒๐๐ เมตร	๒๐๐,๐๐๐	๒๐๐,๐๐๐	๒๐๐,๐๐๐	๒๐๐,๐๐๐	๒๐๐,๐๐๐	ร้อยละของประชาชนที่ได้รับความสะดวกและระยะทาง	ประชาชนได้รับความสะดวกและความปลอดภัยในการคมนาคม	- กองช่าง หรือ หน่วยงาน อื่น
๑๓๐	โครงการก่อสร้างถนน คสล. หมู่ที่ ๗ บ้านสมสะอาด (ถนนหน้าบ้านนางแป้น บุตรแก้ว - บ้านนางสีดา พาลูกา)	เพื่อให้ถนนได้มาตรฐาน มีความสะดวกและปลอดภัยต่อประชาชนผู้สัญจร	ถนน กว้าง ๕ เมตร ยาว ๕๐๐ เมตร หนา ๐.๑๕ เมตร	๔๐๐,๐๐๐	๔๐๐,๐๐๐	๔๐๐,๐๐๐	๔๐๐,๐๐๐	๔๐๐,๐๐๐	ร้อยละของประชาชนที่ได้รับความสะดวกและระยะทาง	ประชาชนได้รับความสะดวกและความปลอดภัยในการคมนาคม	- กองช่าง หรือ หน่วยงาน อื่น
๑๓๑	โครงการเสริมผิวจราจรแอสฟัลท์ติกคอนกรีต AC หมู่ที่ ๗ บ้านสมสะอาด (ถนนหน้าบ้านนางจารุณี พาลูกา - บ้าน น.ส.จิตตมา ชี ยางคบุตร)	เพื่อให้ถนนได้มาตรฐาน มีความสะดวกและปลอดภัยต่อประชาชนผู้สัญจร	ถนน กว้าง ๔ เมตร ยาว ๑,๔๐๐ เมตร หนา ๐.๑๕ เมตร	๘๐๐,๐๐๐	๘๐๐,๐๐๐	๘๐๐,๐๐๐	๘๐๐,๐๐๐	๘๐๐,๐๐๐	ร้อยละของประชาชนที่ได้รับความสะดวกและระยะทาง	ประชาชนได้รับความสะดวกและความปลอดภัยในการคมนาคม	- กองช่าง หรือ หน่วยงาน อื่น
๑๓๒	โครงการวางท่อระบายน้ำลำห้วยวังหมื่น หมู่ที่ ๗ บ้านสมสะอาด	เพื่อแก้ปัญหาน้ำท่วมขังและแก้ปัญหาหน้าเสาเสียที่เป็นสาเหตุของแหล่งเพาะเชื้อโรค	ปริมาณวางท่อระบายน้ำ ท่อ คสล. ขนาด เส้นผ่านศูนย์กลาง ๐.๘๐ เมตร จำนวน ๑๖ ท่อน เส้นผ่านศูนย์กลาง ๐.๖๐ เมตร จำนวน ๑๖ ท่อน	๑๐๐,๐๐๐	๑๐๐,๐๐๐	๑๐๐,๐๐๐	๑๐๐,๐๐๐	๑๐๐,๐๐๐	ร้อยละของประชาชนที่ได้รับความสะดวกและระยะทาง	เพื่อระบายน้ำไม่ให้น้ำท่วมขังและหน้าเสาเสียเป็นแหล่งเพาะเชื้อโรค	- กองช่าง หรือ หน่วยงาน อื่น

รายละเอียดโครงการพัฒนา  
แผนพัฒนาท้องถิ่น (พ.ศ. ๒๕๖๖ - ๒๕๗๐)

องค์การบริหารส่วนตำบลคอกช้าง

ก. ยุทธศาสตร์จังหวัดที่ ๒ ยกกระดับมาตรฐานการผลิต การค้า การลงทุน การท่องเที่ยว และการบริการ

ข. ยุทธศาสตร์การพัฒนาขององค์กรปกครองส่วนท้องถิ่นในเขตจังหวัดที่ ๑ การพัฒนาปรับปรุงโครงสร้างพื้นฐานเพื่อรองรับการขับเคลื่อนเศรษฐกิจพิเศษ

๑. ยุทธศาสตร์ที่ ๑ การพัฒนาด้านโครงสร้างพื้นฐาน

๑.๒ แผนงานอุตสาหกรรมและการโยธา

ที่	โครงการ	วัตถุประสงค์	เป้าหมาย (ผลผลิตของ โครงการ)	งบประมาณ					ตัวชี้วัด (KPI)	ผลที่คาดว่าจะ ได้รับ	หน่วยงาน รับผิดชอบ หลัก
				๒๕๖๖ (บาท)	๒๕๖๗ (บาท)	๒๕๖๘ (บาท)	๒๕๖๙ (บาท)	๒๕๗๐ (บาท)			
๑๓๓	โครงการก่อสร้างถนน คสล. หมู่ ที่ ๗ บ้านสมสะอาด (ภายใน หมู่บ้าน)	เพื่อให้ถนนได้มาตรฐาน มีความสะดวกและ ปลอดภัยต่อประชาชน ผู้สัญจร	ถนน กว้าง ๕ เมตร ยาว ๕๐๐ เมตร หนา ๐.๑๕ เมตร	๔๐๐,๐๐๐	๔๐๐,๐๐๐	๔๐๐,๐๐๐	๔๐๐,๐๐๐	๔๐๐,๐๐๐	ร้อยละของ ประชาชนที่ได้รับ ความสะดวกและ ความปลอดภัยใน ระยะทาง	ประชาชนได้รับ ความสะดวกและ ความปลอดภัยใน การคมนาคม	- กองช่าง หรือ หน่วยงาน อื่น
๑๓๔	โครงการเสริมผิวจราจรแอสฟัลท์ ติกคอนกรีต AC หมู่ที่ ๗ บ้านสม สะอาด (รอบหมู่บ้าน)	เพื่อให้ถนนได้มาตรฐาน มีความสะดวกและ ปลอดภัยต่อประชาชน ผู้สัญจร	ถนน กว้าง ๕ เมตร ยาว ๕๐๐ เมตร หนา ๐.๐๕ เมตร	๒๐๐,๐๐๐	๒๐๐,๐๐๐	๒๐๐,๐๐๐	๒๐๐,๐๐๐	๒๐๐,๐๐๐	ร้อยละของ ประชาชนที่ได้รับ ความสะดวกและ ความปลอดภัยใน ระยะทาง	ประชาชนได้รับ ความสะดวกและ ความปลอดภัยใน การคมนาคม	- กองช่าง หรือ หน่วยงาน อื่น
๑๓๕	โครงการก่อสร้างร่องระบายน้ำ พร้อมทางเดินเท้า หมู่ที่ ๗ บ้าน สมสะอาด (ภายในหมู่บ้าน)	เพื่อระบายน้ำออกและ ไม่ให้น้ำท่วมขัง น้ำไม่ เน่าเสียเป็นสาเหตุของ เชื้อโรค	ร่องระบายน้ำ กว้าง ๐.๕๐ เมตร ยาว ๕๐๐ เมตร	๓๐๐,๐๐๐	๓๐๐,๐๐๐	๓๐๐,๐๐๐	๓๐๐,๐๐๐	๓๐๐,๐๐๐	ร้อยละของ ประชาชนที่ได้รับ ประโยชน์และ ระยะทาง	ลดปัญหาน้ำท่วมขัง ไม่มีน้ำเสีย ลดการ สะสมของเชื้อโรค	- กองช่าง หรือ หน่วยงาน อื่น
๑๓๖	โครงการปรับปรุงซ่อมแซมถนน ลูกรัง หมู่ที่ ๗ บ้านสมสะอาด (ภายในหมู่บ้าน)	เพื่อปรับปรุงซ่อมแซม ถนนลูกรังที่ชำรุด เสียหาย	ถนน กว้าง ๔ เมตร ยาว ๕๐๐ เมตร	๑๐๐,๐๐๐	๑๐๐,๐๐๐	๑๐๐,๐๐๐	๑๐๐,๐๐๐	๑๐๐,๐๐๐	ร้อยละของ ประชาชนที่ได้รับ ความสะดวกและ ความปลอดภัยใน ระยะทาง	ประชาชนได้รับ ความสะดวกและ ความปลอดภัยใน การคมนาคม	- กองช่าง หรือ หน่วยงาน อื่น
๑๓๗	โครงการปรับปรุงซ่อมแซมถนน ลูกรัง หมู่ที่ ๗ บ้านสมสะอาด (ตามคันคูห้วยวังหมื่นทั้งสอง ข้าง)	เพื่อปรับปรุงซ่อมแซม ถนนลูกรังที่ชำรุด เสียหาย	ถนน กว้าง ๔ เมตร ยาว ๒,๕๐๐ เมตร	๕๐๐,๐๐๐	๕๐๐,๐๐๐	๕๐๐,๐๐๐	๕๐๐,๐๐๐	๕๐๐,๐๐๐	ร้อยละของ ประชาชนที่ได้รับ ความสะดวกและ ความปลอดภัยใน ระยะทาง	ประชาชนได้รับ ความสะดวกและ ความปลอดภัยใน การคมนาคม	- กองช่าง หรือ หน่วยงาน อื่น

รายละเอียดโครงการพัฒนา  
แผนพัฒนาท้องถิ่น (พ.ศ. ๒๕๖๖ - ๒๕๗๐)

องค์การบริหารส่วนตำบลคอกช้าง

ก. ยุทธศาสตร์จังหวัดที่ ๒ ยกระดับมาตรฐานการผลิต การค้า การลงทุน การท่องเที่ยว และการบริการ

ข. ยุทธศาสตร์การพัฒนาขององค์กรปกครองส่วนท้องถิ่นในเขตจังหวัดที่ ๑ การพัฒนาปรับปรุงโครงสร้างพื้นฐานเพื่อรองรับการขับเคลื่อนเศรษฐกิจพิเศษ

๑. ยุทธศาสตร์ที่ ๑ การพัฒนาด้านโครงสร้างพื้นฐาน

๑.๒ แผนงานอุตสาหกรรมและการโยธา

ที่	โครงการ	วัตถุประสงค์	เป้าหมาย (ผลผลิตของ โครงการ)	งบประมาณ					ตัวชี้วัด (KPI)	ผลที่คาดว่าจะ ได้รับ	หน่วยงาน รับผิดชอบ หลัก
				๒๕๖๖ (บาท)	๒๕๖๗ (บาท)	๒๕๖๘ (บาท)	๒๕๖๙ (บาท)	๒๕๗๐ (บาท)			
๑๓๘	โครงการก่อสร้างถนน คสล. หมู่ที่ ๘ บ้านดงमुख (เส้นข้าง ศพด.ดงमुख)	เพื่อให้ถนนได้มาตรฐาน มีความสะดวกและปลอดภัยต่อประชาชน ผู้สัญจร	ถนน กว้าง ๔ เมตร ยาว ๑๐๐ เมตร หนา ๐.๑๕ เมตร	๒๐๐,๐๐๐	๒๐๐,๐๐๐	๒๐๐,๐๐๐	๒๐๐,๐๐๐	๒๐๐,๐๐๐	ร้อยละของประชาชนที่ได้รับความสะดวกและระยะทาง	ประชาชนได้รับความสะดวกและความปลอดภัยในการคมนาคม	- กองช่าง หรือ หน่วยงานอื่น
๑๓๙	โครงการก่อสร้างถนน คสล. หมู่ที่ ๘ ดงमुख (รอบหมู่บ้าน)	เพื่อให้ถนนได้มาตรฐาน มีความสะดวกและปลอดภัยต่อประชาชน ผู้สัญจร	ถนน กว้าง ๔ เมตร ยาว ๕๐๐ เมตร หนา ๐.๑๕ เมตร	๕๐๐,๐๐๐	๕๐๐,๐๐๐	๕๐๐,๐๐๐	๕๐๐,๐๐๐	๕๐๐,๐๐๐	ร้อยละของประชาชนที่ได้รับความสะดวกและระยะทาง	ประชาชนได้รับความสะดวกและความปลอดภัยในการคมนาคม	- กองช่าง หรือ หน่วยงานอื่น
๑๔๐	โครงการก่อสร้างถนนลูกรัง หมู่ที่ ๘ บ้านดงमुख (ระหว่างบ้าน ดงमुख - บ้านจิว - บ้านสมสะอาด)	เพื่อให้ถนนได้มาตรฐาน มีความสะดวกและปลอดภัยต่อประชาชน ผู้สัญจร	ถนน กว้าง ๔ เมตร ยาว ๕๐๐ เมตร	๓๐๐,๐๐๐	๓๐๐,๐๐๐	๓๐๐,๐๐๐	๓๐๐,๐๐๐	๓๐๐,๐๐๐	ร้อยละของประชาชนที่ได้รับความสะดวกและระยะทาง	ประชาชนได้รับความสะดวกและความปลอดภัยในการคมนาคม	- กองช่าง หรือ หน่วยงานอื่น
๑๔๑	โครงการปรับปรุงซ่อมแซมถนน คสล. หมู่ที่ ๘ บ้านดงमुख (ภายในหมู่บ้าน)	เพื่อปรับปรุงซ่อมแซม ถนนลูกรังที่ชำรุดเสียหาย	ถนน กว้าง ๔ เมตร ยาว ๕๐๐ เมตร	๒๐๐,๐๐๐	๒๐๐,๐๐๐	๒๐๐,๐๐๐	๒๐๐,๐๐๐	๒๐๐,๐๐๐	ร้อยละของประชาชนที่ได้รับความสะดวกและระยะทาง	ประชาชนได้รับความสะดวกและความปลอดภัยในการคมนาคม	- กองช่าง หรือ หน่วยงานอื่น
๑๔๒	โครงการก่อสร้างถนนลูกรัง หมู่ที่ ๘ บ้านดงमुख	เพื่อให้ถนนได้มาตรฐาน มีความสะดวกและปลอดภัยต่อประชาชน ผู้สัญจร	ถนน กว้าง ๔ เมตร ยาว ๑,๕๐๐ เมตร	๒๐๐,๐๐๐	๒๐๐,๐๐๐	๒๐๐,๐๐๐	๒๐๐,๐๐๐	๒๐๐,๐๐๐	ร้อยละของประชาชนที่ได้รับความสะดวกและระยะทาง	ประชาชนได้รับความสะดวกและความปลอดภัยในการคมนาคม	- กองช่าง หรือ หน่วยงานอื่น

รายละเอียดโครงการพัฒนา  
แผนพัฒนาท้องถิ่น (พ.ศ. ๒๕๖๖ - ๒๕๗๐)

องค์การบริหารส่วนตำบลคอกช้าง

ก. ยุทธศาสตร์จังหวัดที่ ๒ ยกระดับมาตรฐานการผลิต การค้า การลงทุน การท่องเที่ยว และการบริการ

ข. ยุทธศาสตร์การพัฒนาขององค์กรปกครองส่วนท้องถิ่นในเขตจังหวัดที่ ๑ การพัฒนาปรับปรุงโครงสร้างพื้นฐานเพื่อรองรับการขับเคลื่อนเศรษฐกิจพิเศษ

๑. ยุทธศาสตร์ที่ ๑ การพัฒนาด้านโครงสร้างพื้นฐาน

๑.๒ แผนงานอุตสาหกรรมและการโยธา

ที่	โครงการ	วัตถุประสงค์	เป้าหมาย (ผลผลิตของ โครงการ)	งบประมาณ					ตัวชี้วัด (KPI)	ผลที่คาดว่าจะ ได้รับ	หน่วยงาน รับผิดชอบ หลัก
				๒๕๖๖ (บาท)	๒๕๖๗ (บาท)	๒๕๖๘ (บาท)	๒๕๖๙ (บาท)	๒๕๗๐ (บาท)			
๑๔๓	โครงการปรับปรุงซ่อมแซมถนน ลูกรัง หมู่ที่ ๘ บ้านดงमुख	เพื่อปรับปรุงซ่อมแซม ถนนลูกรังที่ชำรุด เสียหาย	ถนน กว้าง ๔ เมตร ยาว ๑,๕๐๐ เมตร	๒๐๐,๐๐๐	๒๐๐,๐๐๐	๒๐๐,๐๐๐	๒๐๐,๐๐๐	๒๐๐,๐๐๐	ร้อยละของ ประชาชนที่ได้รับ ความสะดวกและ ระยะทาง	ประชาชนได้รับ ความสะดวกและ ความปลอดภัยใน การคมนาคม	- กองช่าง หรือ หน่วยงาน อื่น
๑๔๔	โครงการปรับปรุงซ่อมแซมถนน ลูกรัง หมู่ที่ ๘ บ้านดงमुख (สาย ดงमुख - สมสนุก)	เพื่อปรับปรุงซ่อมแซม ถนนลูกรังที่ชำรุด เสียหาย	ถนน กว้าง ๔ เมตร ยาว ๑,๕๐๐ เมตร	๒๐๐,๐๐๐	๒๐๐,๐๐๐	๒๐๐,๐๐๐	๒๐๐,๐๐๐	๒๐๐,๐๐๐	ร้อยละของ ประชาชนที่ได้รับ ความสะดวกและ ระยะทาง	ประชาชนได้รับ ความสะดวกและ ความปลอดภัยใน การคมนาคม	- กองช่าง หรือ หน่วยงาน อื่น
๑๔๕	โครงการก่อสร้างท่อเหลี่ยมหัว ฝายแตก หมู่ที่ ๘ บ้านดงमुख	เพื่อให้สามารถระบาย น้ำในลำห้วยได้อย่าง สะดวกและสร้างทาง เชื่อมข้ามลำห้วย	ท่อเหลี่ยมขนาด มาตรฐาน	๒๐๐,๐๐๐	๒๐๐,๐๐๐	๒๐๐,๐๐๐	๒๐๐,๐๐๐	๒๐๐,๐๐๐	ประชาชนได้รับ ประโยชน์จาก การสัญจรไปมา เพิ่มมากขึ้น	ประชาชนมีช่องทาง การสัญจรที่สะดวก รวดเร็ว	- กองช่าง หรือ หน่วยงาน อื่น
๑๔๖	โครงการก่อสร้างถนน คสล. หมู่ที่ ๘ บ้านดงमुख (เส้นรอบวัด บ้านดงमुखทางทิศใต้)	เพื่อให้ถนนได้มาตรฐาน มีความสะดวกและ ปลอดภัยต่อประชาชน ผู้สัญจร	ถนน กว้าง ๔ เมตร ยาว ๘๐ เมตร	๒๐๐,๐๐๐	๒๐๐,๐๐๐	๒๐๐,๐๐๐	๒๐๐,๐๐๐	๒๐๐,๐๐๐	ร้อยละของ ประชาชนที่ได้รับ ความสะดวกและ ระยะทาง	ประชาชนได้รับ ความสะดวกและ ความปลอดภัยใน การคมนาคม	- กองช่าง หรือ หน่วยงาน อื่น
๑๔๗	โครงการก่อสร้างห้องถังประปา หมู่บ้าน หมู่ที่ ๘ บ้านดงमुख	เพื่อสร้างห้องถังประปา ทดแทนที่ชำรุด เสื่อมสภาพ	ห้องถังประปา ๑ แห่ง	๒๐๐,๐๐๐	๒๐๐,๐๐๐	๒๐๐,๐๐๐	๒๐๐,๐๐๐	๒๐๐,๐๐๐	ประชาชนมี น้ำประปาใช้ อย่างทั่วถึงทุก ครัวเรือน	ประชาชนมี น้ำประปาใช้อย่าง ทั่วถึงทุกครัวเรือน	- กองช่าง หรือ หน่วยงาน อื่น

รายละเอียดโครงการพัฒนา  
แผนพัฒนาท้องถิ่น (พ.ศ. ๒๕๖๖ - ๒๕๗๐)

องค์การบริหารส่วนตำบลคอกช้าง

ก. ยุทธศาสตร์จังหวัดที่ ๒ ยกระดับมาตรฐานการผลิต การค้า การลงทุน การท่องเที่ยว และการบริการ

ข. ยุทธศาสตร์การพัฒนาขององค์กรปกครองส่วนท้องถิ่นในเขตจังหวัดที่ ๑ การพัฒนาปรับปรุงโครงสร้างพื้นฐานเพื่อรองรับการขับเคลื่อนเศรษฐกิจพิเศษ

๑. ยุทธศาสตร์ที่ ๑ การพัฒนาด้านโครงสร้างพื้นฐาน

๑.๒ แผนงานอุตสาหกรรมและการโยธา

ที่	โครงการ	วัตถุประสงค์	เป้าหมาย (ผลผลิตของ โครงการ)	งบประมาณ					ตัวชี้วัด (KPI)	ผลที่คาดว่าจะ ได้รับ	หน่วยงาน รับผิดชอบ หลัก
				๒๕๖๖ (บาท)	๒๕๖๗ (บาท)	๒๕๖๘ (บาท)	๒๕๖๙ (บาท)	๒๕๗๐ (บาท)			
๑๔๘	โครงการก่อสร้างถนนคอนกรีตเสริมเหล็ก หมู่ที่ ๘ บ้านดงมุข (สายบ้านดงมุข - บ้านจิว ต.เขื่อน้ำ อ.บ้านฝ้อ จ.อุดรฯ)	เพื่อแก้ไขปัญหาถนนชำรุดเป็นหลุมเป็นบ่อให้การสัญจรไปมาได้รับความสะดวก	ถนน กว้าง ๕ เมตร ยาว ๑๙๕ เมตร หนา ๐.๑๕ เมตร	๖๐๐,๐๐๐	๖๐๐,๐๐๐	๖๐๐,๐๐๐	๖๐๐,๐๐๐	๖๐๐,๐๐๐	ร้อยละของประชาชนที่ได้รับความสะดวกและระยะทาง	ประชาชนมีถนนใช้ในการคมนาคมที่สะดวกปลอดภัยและรวดเร็ว	- กองช่าง - อบจ. หนองคาย หรือ หน่วยงาน อื่น
๑๔๙	โครงการก่อสร้างถนน คสล. หมู่ที่ ๘ บ้านดงมุข (รอบหมู่บ้าน)	เพื่อให้ถนนได้มาตรฐาน มีความสะดวกและปลอดภัยต่อประชาชน ผู้สัญจร	ถนน กว้าง ๔ เมตร ยาว ๓๐๐ เมตร หนา ๐.๑๕ เมตร	๒๐๐,๐๐๐	๒๐๐,๐๐๐	๒๐๐,๐๐๐	๒๐๐,๐๐๐	๒๐๐,๐๐๐	ร้อยละของประชาชนที่ได้รับความสะดวกและระยะทาง	ประชาชนได้รับความสะดวกและความปลอดภัยในการคมนาคม	- กองช่าง หรือ หน่วยงาน อื่น
๑๕๐	โครงการก่อสร้างถนน คสล. หมู่ที่ ๘ บ้านดงมุข (บ้านสมสนุก - ประปา)	เพื่อให้ถนนได้มาตรฐาน มีความสะดวกและปลอดภัยต่อประชาชน ผู้สัญจร	ถนน กว้าง ๕ เมตร ยาว ๑,๕๐๐ เมตร หนา ๐.๑๕ เมตร	๑,๐๐๐,๐๐๐	๑,๐๐๐,๐๐๐	๑,๐๐๐,๐๐๐	๑,๐๐๐,๐๐๐	๑,๐๐๐,๐๐๐	ร้อยละของประชาชนที่ได้รับความสะดวกและระยะทาง	ประชาชนได้รับความสะดวกและความปลอดภัยในการคมนาคม	- กองช่าง หรือ หน่วยงาน อื่น
๑๕๑	โครงการก่อสร้างถนน คสล. หมู่ที่ ๘ บ้านดงมุข (เส้นไปถนนป่าช้า)	เพื่อให้ถนนได้มาตรฐาน มีความสะดวกและปลอดภัยต่อประชาชน ผู้สัญจร	ถนน กว้าง ๕ เมตร ยาว ๘๐๐ เมตร หนา ๐.๑๕ เมตร	๖๐๐,๐๐๐	๖๐๐,๐๐๐	๖๐๐,๐๐๐	๖๐๐,๐๐๐	๖๐๐,๐๐๐	ร้อยละของประชาชนที่ได้รับความสะดวกและระยะทาง	ประชาชนได้รับความสะดวกและความปลอดภัยในการคมนาคม	- กองช่าง หรือ หน่วยงาน อื่น
๑๕๒	โครงการเสริมผิวจราจรแอสฟัลท์ติกคอนกรีต AC หมู่ที่ ๘ บ้านดงมุข (รอบหมู่บ้าน)	เพื่อให้ถนนได้มาตรฐาน มีความสะดวกและปลอดภัยต่อประชาชน ผู้สัญจร	ถนน กว้าง ๔ เมตร ยาว ๑,๐๐๐ เมตร หนา ๐.๐๕ เมตร	๔๐๐,๐๐๐	๔๐๐,๐๐๐	๔๐๐,๐๐๐	๔๐๐,๐๐๐	๔๐๐,๐๐๐	ร้อยละของประชาชนที่ได้รับความสะดวกและระยะทาง	ประชาชนได้รับความสะดวกและความปลอดภัยในการคมนาคม	- กองช่าง หรือ หน่วยงาน อื่น

รายละเอียดโครงการพัฒนา  
แผนพัฒนาท้องถิ่น (พ.ศ. ๒๕๖๖ - ๒๕๗๐)

องค์การบริหารส่วนตำบลคอกช้าง

ก. ยุทธศาสตร์จังหวัดที่ ๒ ยกระดับมาตรฐานการผลิต การค้า การลงทุน การท่องเที่ยว และการบริการ

ข. ยุทธศาสตร์การพัฒนาขององค์กรปกครองส่วนท้องถิ่นในเขตจังหวัดที่ ๑ การพัฒนาปรับปรุงโครงสร้างพื้นฐานเพื่อรองรับการขับเคลื่อนเศรษฐกิจพิเศษ

๑. ยุทธศาสตร์ที่ ๑ การพัฒนาด้านโครงสร้างพื้นฐาน

๑.๒ แผนงานอุตสาหกรรมและการโยธา

ที่	โครงการ	วัตถุประสงค์	เป้าหมาย (ผลผลิตของ โครงการ)	งบประมาณ					ตัวชี้วัด (KPI)	ผลที่คาดว่าจะ ได้รับ	หน่วยงาน รับผิดชอบ หลัก
				๒๕๖๖ (บาท)	๒๕๖๗ (บาท)	๒๕๖๘ (บาท)	๒๕๖๙ (บาท)	๒๕๗๐ (บาท)			
๑๕๓	โครงการก่อสร้างร่องระบายน้ำ พร้อมทางเดินเท้า หมู่ที่ ๘ บ้าน ดงมุข (เส้นถนนไปป่าช้า)	เพื่อระบายน้ำออกและ ไม่ให้น้ำท่วมขัง น้ำไม่ เน่าเสียเป็นสาเหตุของ เชื้อโรค	ร่องระบายน้ำ กว้าง ๐.๕๐ เมตร ยาว ๑,๐๐๐ เมตร	๖๐๐,๐๐๐	๖๐๐,๐๐๐	๖๐๐,๐๐๐	๖๐๐,๐๐๐	๖๐๐,๐๐๐	ร้อยละของ ประชาชนที่ได้รับ ประโยชน์และ ระยะทาง	ลดปัญหาน้ำท่วมขัง ไม่มีน้ำเสีย ลดการ สะสมของเชื้อโรค	- กองช่าง หรือ หน่วยงาน อื่น
๑๕๔	โครงการปรับปรุงซ่อมแซมถนน คสล. หมู่ที่ ๘ บ้านดงมุข (เส้น ศาลาประชาคม)	เพื่อปรับปรุงซ่อมแซม ถนนคอนกรีตที่ชำรุด เสียหาย	ถนน กว้าง ๔ เมตร ยาว ๕๐๐ เมตร	๒๐๐,๐๐๐	๒๐๐,๐๐๐	๒๐๐,๐๐๐	๒๐๐,๐๐๐	๒๐๐,๐๐๐	ร้อยละของ ประชาชนที่ได้รับ ความสะดวกและ ระยะทาง	ประชาชนได้รับ ความสะดวกและ ความปลอดภัยใน การคมนาคม	- กองช่าง หรือ หน่วยงาน อื่น
๑๕๕	โครงการก่อสร้างท่อเหลี่ยม หมู่ที่ ๘ บ้านดงมุข	เพื่อให้สามารถระบาย น้ำในลำห้วยได้อย่าง สะดวกและสร้างทาง เชื่อมข้ามลำห้วย	ท่อเหลี่ยมขนาด มาตรฐาน	๒๐๐,๐๐๐	๒๐๐,๐๐๐	๒๐๐,๐๐๐	๒๐๐,๐๐๐	๒๐๐,๐๐๐	ประชาชนได้รับ ประโยชน์จาก การสัญจรไปมา เพิ่มมากขึ้น	ประชาชนมีช่องทาง การสัญจรที่สะดวก รวดเร็ว	- กองช่าง หรือ หน่วยงาน อื่น
๑๕๖	โครงการปรับปรุงซ่อมแซมฝาย น้ำล้นลำห้วยตลอด หมู่ที่ ๘ บ้านดงมุข	เพื่อใช้กักเก็บน้ำใช้ใน การเกษตรและรักษา พันธุ์สัตว์น้ำ	ปรับปรุงซ่อมแซม ฝายน้ำล้น ๒ จุด	๓๐๐,๐๐๐	๓๐๐,๐๐๐	๓๐๐,๐๐๐	๓๐๐,๐๐๐	๓๐๐,๐๐๐	เพื่อเพิ่มการกัก เก็บน้ำให้เพียงพอ	ครัวเรือนได้รับ ประโยชน์ในการใช้ น้ำเพื่อการเกษตร และเลี้ยงสัตว์	- กองช่าง หรือ หน่วยงาน อื่น
๑๕๗	โครงการก่อสร้างถนน คสล. หมู่ที่ ๙ บ้านใหม่เอราวัณ (เส้น ข้าง อบต. - ลำห้วยธง)	เพื่อให้ถนนได้มาตรฐาน มีความสะดวกและ ปลอดภัยต่อประชาชน ผู้สัญจร	ถนน กว้าง ๔ เมตร ยาว ๖๐๐ เมตร หนา ๐.๑๕ เมตร	๔๐๐,๐๐๐	๔๐๐,๐๐๐	๔๐๐,๐๐๐	๔๐๐,๐๐๐	๔๐๐,๐๐๐	ร้อยละของ ประชาชนที่ได้รับ ความสะดวกและ ระยะทาง	ประชาชนได้รับ ความสะดวกและ ความปลอดภัยใน การคมนาคม	- กองช่าง หรือ หน่วยงาน อื่น

รายละเอียดโครงการพัฒนา  
แผนพัฒนาท้องถิ่น (พ.ศ. ๒๕๖๖ - ๒๕๗๐)

องค์การบริหารส่วนตำบลคอกช้าง

ก. ยุทธศาสตร์จังหวัดที่ ๒ ยกกระดับมาตรฐานการผลิต การค้า การลงทุน การท่องเที่ยว และการบริการ

ข. ยุทธศาสตร์การพัฒนาขององค์กรปกครองส่วนท้องถิ่นในเขตจังหวัดที่ ๑ การพัฒนาปรับปรุงโครงสร้างพื้นฐานเพื่อรองรับการขับเคลื่อนเศรษฐกิจพิเศษ

๑. ยุทธศาสตร์ที่ ๑ การพัฒนาด้านโครงสร้างพื้นฐาน

๑.๒ แผนงานอุตสาหกรรมและการโยธา

ที่	โครงการ	วัตถุประสงค์	เป้าหมาย (ผลผลิตของ โครงการ)	งบประมาณ					ตัวชี้วัด (KPI)	ผลที่คาดว่าจะ ได้รับ	หน่วยงาน รับผิดชอบ หลัก
				๒๕๖๖ (บาท)	๒๕๖๗ (บาท)	๒๕๖๘ (บาท)	๒๕๖๙ (บาท)	๒๕๗๐ (บาท)			
๑๕๘	โครงการเสริมผิวจราจรแอสฟัลท์ติกคอนกรีต AC หมู่ที่ ๙ บ้านใหม่เอราวัณ (ภายในหมู่บ้าน)	เพื่อให้ถนนได้มาตรฐาน มีความสะดวกและปลอดภัยต่อประชาชน ผู้สัญจร	ถนน กว้าง ๔ เมตร ยาว ๑,๐๐๐ เมตร หนา ๐.๐๕ เมตร	๔๐๐,๐๐๐	๔๐๐,๐๐๐	๔๐๐,๐๐๐	๔๐๐,๐๐๐	๔๐๐,๐๐๐	ร้อยละของประชาชนที่ได้รับความสะดวกและระยะทาง	ประชาชนได้รับความสะดวกและความปลอดภัยในการคมนาคม	- กองช่าง หรือ หน่วยงาน อื่น
๑๕๙	โครงการปรับปรุงซ่อมแซมถนนคสล. หมู่ที่ ๙ บ้านใหม่เอราวัณ (ภายในหมู่บ้าน)	เพื่อปรับปรุงซ่อมแซมถนนคอนกรีตที่ชำรุดเสียหาย	ถนน กว้าง ๔ เมตร ยาว ๑,๕๐๐ เมตร	๒๐๐,๐๐๐	๒๐๐,๐๐๐	๒๐๐,๐๐๐	๒๐๐,๐๐๐	๒๐๐,๐๐๐	ร้อยละของประชาชนที่ได้รับความสะดวกและระยะทาง	ประชาชนได้รับความสะดวกและความปลอดภัยในการคมนาคม	- กองช่าง หรือ หน่วยงาน อื่น
๑๖๐	โครงการก่อสร้างถนนลูกรังในพื้นที่ หมู่ที่ ๙ บ้านใหม่เอราวัณ	ประชาชนมีถนนใช้ในการคมนาคมที่สะดวกและรวดเร็ว	ถนน กว้าง ๔ เมตร ยาว ๑,๕๐๐ เมตร	๒๐๐,๐๐๐	๒๐๐,๐๐๐	๒๐๐,๐๐๐	๒๐๐,๐๐๐	๒๐๐,๐๐๐	ร้อยละของประชาชนที่ได้รับความสะดวกและระยะทาง	ประชาชนได้รับความสะดวกและความปลอดภัยในการคมนาคม	- กองช่าง หรือ หน่วยงาน อื่น
๑๖๑	โครงการปรับปรุงซ่อมแซมถนนลูกรัง หมู่ที่ ๙ บ้านใหม่เอราวัณ (ตลอดสายตามลำห้วยธง)	เพื่อปรับปรุงซ่อมแซมถนนลูกรังที่ชำรุดเสียหาย	ถนน กว้าง ๔ เมตร ยาว ๑,๕๐๐ เมตร	๒๐๐,๐๐๐	๒๐๐,๐๐๐	๒๐๐,๐๐๐	๒๐๐,๐๐๐	๒๐๐,๐๐๐	ร้อยละของประชาชนที่ได้รับความสะดวกและระยะทาง	ประชาชนได้รับความสะดวกและความปลอดภัยในการคมนาคม	- กองช่าง หรือ หน่วยงาน อื่น
๑๖๒	โครงการปรับปรุงซ่อมแซมถนนลูกรัง หมู่ที่ ๙ บ้านใหม่เอราวัณ (เส้นทางไปดอนไส้ไก่)	เพื่อปรับปรุงซ่อมแซมถนนลูกรังที่ชำรุดเสียหาย	ถนน กว้าง ๔ เมตร ยาว ๑,๕๐๐ เมตร	๒๐๐,๐๐๐	๒๐๐,๐๐๐	๒๐๐,๐๐๐	๒๐๐,๐๐๐	๒๐๐,๐๐๐	ร้อยละของประชาชนที่ได้รับความสะดวกและระยะทาง	ประชาชนได้รับความสะดวกและความปลอดภัยในการคมนาคม	- กองช่าง หรือ หน่วยงาน อื่น



รายละเอียดโครงการพัฒนา  
แผนพัฒนาท้องถิ่น (พ.ศ. ๒๕๖๖ - ๒๕๗๐)

องค์การบริหารส่วนตำบลคอกช้าง

ก. ยุทธศาสตร์จังหวัดที่ ๒ ยกระดับมาตรฐานการผลิต การค้า การลงทุน การท่องเที่ยว และการบริการ

ข. ยุทธศาสตร์การพัฒนาขององค์กรปกครองส่วนท้องถิ่นในเขตจังหวัดที่ ๑ การพัฒนาปรับปรุงโครงสร้างพื้นฐานเพื่อรองรับการขับเคลื่อนเศรษฐกิจพิเศษ

๑. ยุทธศาสตร์ที่ ๑ การพัฒนาด้านโครงสร้างพื้นฐาน

๑.๒ แผนงานอุตสาหกรรมและการโยธา

ที่	โครงการ	วัตถุประสงค์	เป้าหมาย (ผลผลิตของ โครงการ)	งบประมาณ					ตัวชี้วัด (KPI)	ผลที่คาดว่าจะ ได้รับ	หน่วยงาน รับผิดชอบ หลัก
				๒๕๖๖ (บาท)	๒๕๖๗ (บาท)	๒๕๖๘ (บาท)	๒๕๖๙ (บาท)	๒๕๗๐ (บาท)			
๑๖๓	โครงการก่อสร้างร่องระบายน้ำ หมู่ที่ ๙ บ้านใหม่เอราวัณ	เพื่อระบายน้ำออกและ ไม่ให้น้ำท่วมขัง น้ำไม่ เน่าเสียเป็นสาเหตุของ เชื้อโรค	ร่องระบายน้ำ กว้าง ๐.๕๐ เมตร ยาว ๑,๐๐๐ เมตร	๕๐๐,๐๐๐	๕๐๐,๐๐๐	๕๐๐,๐๐๐	๕๐๐,๐๐๐	๕๐๐,๐๐๐	ร้อยละของ ประชาชนที่ได้รับ ประโยชน์และ ระยะทาง	ลดปัญหาน้ำท่วมขัง ไม่มีน้ำเสีย ลดการ สะสมของเชื้อโรค	- กองช่าง หรือ หน่วยงาน อื่น
๑๖๔	โครงการก่อสร้างท่อเหลี่ยม หมู่ที่ ๙ บ้านใหม่เอราวัณ	เพื่อให้สามารถระบาย น้ำในลำห้วยได้อย่าง สะดวกและสร้างทาง เชื่อมข้ามลำห้วย	ท่อเหลี่ยมขนาด มาตรฐาน	๒๐๐,๐๐๐	๒๐๐,๐๐๐	๒๐๐,๐๐๐	๒๐๐,๐๐๐	๒๐๐,๐๐๐	ประชาชนได้รับ ประโยชน์จาก การสัญจรไปมา เพิ่มมากขึ้น	ประชาชนมีช่องทาง การสัญจรที่สะดวก รวดเร็ว	- กองช่าง หรือ หน่วยงาน อื่น
๑๖๕	โครงการก่อสร้างระบบกรอง น้ำประปาในหมู่บ้านพร้อมท่อนสูง หมู่ที่ ๙ บ้านใหม่เอราวัณ	เพื่อให้ประชาชนมีน้ำที่ สะอาดไว้อุปโภค บริโภค	ระบบกรอง น้ำประปา ๑ แห่ง	๓๐๐,๐๐๐	๓๐๐,๐๐๐	๓๐๐,๐๐๐	๓๐๐,๐๐๐	๓๐๐,๐๐๐	ประชาชนมีน้ำ อุปโภคบริโภค อย่างทั่วถึงทุก ครัวเรือน	เพื่อให้ประชาชนมี น้ำที่สะอาดไว้ อุปโภค บริโภค	- กองช่าง หรือ หน่วยงาน อื่น
๑๖๖	โครงการซ่อมแซมถนน คสล. หมู่ที่ ๙ บ้านใหม่เอราวัณ (ทางไปวัดป่าดอนพระ)	เพื่อปรับปรุงซ่อมแซม ถนนคอนกรีตที่ชำรุด เสียหาย	ถนน กว้าง ๕ เมตร ยาว ๒,๐๐๐ เมตร	๒๐๐,๐๐๐	๒๐๐,๐๐๐	๒๐๐,๐๐๐	๒๐๐,๐๐๐	๒๐๐,๐๐๐	ร้อยละของ ประชาชนที่ได้รับ ความสะดวกและ ความปลอดภัย ระยะทาง	ประชาชนได้รับ ความสะดวกและ ความปลอดภัยใน การคมนาคม	- กองช่าง หรือ หน่วยงาน อื่น
๑๖๗	โครงการก่อสร้างร่องระบายน้ำ หมู่ที่ ๙ บ้านใหม่เอราวัณ (เส้นทางไปวัดป่าดอนพระ)	เพื่อระบายน้ำออกและ ไม่ให้น้ำท่วมขัง น้ำไม่ เน่าเสียเป็นสาเหตุของ เชื้อโรค	ร่องระบายน้ำ กว้าง ๐.๕๐ เมตร ยาว ๓๐๐ เมตร	๒๐๐,๐๐๐	๒๐๐,๐๐๐	๒๐๐,๐๐๐	๒๐๐,๐๐๐	๒๐๐,๐๐๐	ร้อยละของ ประชาชนที่ได้รับ ประโยชน์และ ระยะทาง	ลดปัญหาน้ำท่วมขัง ไม่มีน้ำเสีย ลดการ สะสมของเชื้อโรค	- กองช่าง หรือ หน่วยงาน อื่น

รายละเอียดโครงการพัฒนา  
แผนพัฒนาท้องถิ่น (พ.ศ. ๒๕๖๖ - ๒๕๗๐)

องค์การบริหารส่วนตำบลคอกช้าง

ก. ยุทธศาสตร์จังหวัดที่ ๒ ยกระดับมาตรฐานการผลิต การค้า การลงทุน การท่องเที่ยว และการบริการ

ข. ยุทธศาสตร์การพัฒนาขององค์กรปกครองส่วนท้องถิ่นในเขตจังหวัดที่ ๑ การพัฒนาปรับปรุงโครงสร้างพื้นฐานเพื่อรองรับการขับเคลื่อนเศรษฐกิจพิเศษ

๑. ยุทธศาสตร์ที่ ๑ การพัฒนาด้านโครงสร้างพื้นฐาน

๑.๒ แผนงานอุตสาหกรรมและการโยธา

ที่	โครงการ	วัตถุประสงค์	เป้าหมาย (ผลผลิตของ โครงการ)	งบประมาณ					ตัวชี้วัด (KPI)	ผลที่คาดว่าจะ ได้รับ	หน่วยงาน รับผิดชอบ หลัก
				๒๕๖๖ (บาท)	๒๕๖๗ (บาท)	๒๕๖๘ (บาท)	๒๕๖๙ (บาท)	๒๕๗๐ (บาท)			
๑๖๘	โครงการขุดเจาะบ่อบาดาลเพื่อ การเกษตร หมู่ที่ ๙ บ้านใหม่ เอราวัณ	เพื่อให้ประชาชนได้มีน้ำ สำหรับใช้ในพื้นที่ทาง การเกษตร	บ่อบาดาล ๒ บ่อ	๒๐๐,๐๐๐	๒๐๐,๐๐๐	๒๐๐,๐๐๐	๒๐๐,๐๐๐	๒๐๐,๐๐๐	ร้อยละของ ประชาชนที่ได้รับ ประโยชน์	ประชาชนมีน้ำใช้ใน พื้นที่ทางการเกษตร ลดปัญหาความแห้ง แล้ง	- กองช่าง หรือ หน่วยงาน อื่น
๑๖๙	โครงการปรับปรุงซ่อมแซมระบบ ประปาหมู่บ้าน หมู่ที่ ๙ บ้านใหม่ เอราวัณ	เพื่อซ่อมแซมประปา หมู่บ้านที่ชำรุดเสียหาย เพื่อให้สามารถใช้งานได้ ได้ตามปกติ	ประปาหมู่บ้าน ๑ แห่ง	๒๐๐,๐๐๐	๒๐๐,๐๐๐	๒๐๐,๐๐๐	๒๐๐,๐๐๐	๒๐๐,๐๐๐	ประชาชนมี น้ำประปาใช้ อย่างทั่วถึงทุก ครัวเรือน	ประชาชนมี น้ำประปาใช้อย่าง ทั่วถึงทุกครัวเรือน	- กองช่าง หรือ หน่วยงาน อื่น
๑๗๐	โครงการก่อสร้างถนน คสล. หมู่ ที่ ๙ บ้านใหม่เอราวัณ (เส้นลำ ห้วยธงหลัง อบต. - ฝ่ายนาย บุญหลาย)	เพื่อให้ถนนได้มาตรฐาน มีความสะดวกและ ปลอดภัยต่อประชาชน ผู้สัญจร	ถนน กว้าง ๔ เมตร ยาว ๑,๕๐๐ เมตร หนา ๐.๑๕ เมตร	๘๐๐,๐๐๐	๘๐๐,๐๐๐	๘๐๐,๐๐๐	๘๐๐,๐๐๐	๘๐๐,๐๐๐	ร้อยละของ ประชาชนที่ได้รับ ความสะดวกและ ความปลอดภัยใน ระยะทาง	ประชาชนได้รับ ความสะดวกและ ความปลอดภัยใน การคมนาคม	- กองช่าง หรือ หน่วยงาน อื่น
๑๗๑	โครงการก่อสร้างถนนลูกรัง หมู่ที่ ๙ บ้านใหม่เอราวัณ (ทางเข้า บ้านนายมนตรี ส่างช้าง)	ประชาชนมีถนนใช้ใน การคมนาคมที่สะดวก และรวดเร็ว	ถนน กว้าง ๔ เมตร ยาว ๕๐๐ เมตร	๒๐๐,๐๐๐	๒๐๐,๐๐๐	๒๐๐,๐๐๐	๒๐๐,๐๐๐	๒๐๐,๐๐๐	ร้อยละของ ประชาชนที่ได้รับ ความสะดวกและ ความปลอดภัยใน ระยะทาง	ประชาชนได้รับ ความสะดวกและ ความปลอดภัยใน การคมนาคม	- กองช่าง หรือ หน่วยงาน อื่น
๑๗๒	โครงการก่อสร้างร่องระบายน้ำ พร้อมขยายเขตถนน คสล. หมู่ที่ ๙ บ้านใหม่เอราวัณ (ซอยตะวัน ลับฟ้าและซอยไผ่สีทอง) (ภายใน หมู่บ้าน)	เพื่อระบายน้ำออกและ ไม่ให้น้ำท่วมขัง น้ำไม่ เน่าเสียเป็นสาเหตุของ เชื้อโรค	ร่องระบายน้ำ กว้าง ๔ เมตร ยาว ๕๐๐ เมตร	๕๐๐,๐๐๐	๕๐๐,๐๐๐	๕๐๐,๐๐๐	๕๐๐,๐๐๐	๕๐๐,๐๐๐	ร้อยละของ ประชาชนที่ได้รับ ประโยชน์และ ระยะทาง	ลดปัญหาน้ำท่วมขัง ไม่มีน้ำเสีย ลดการ สะสมของเชื้อโรค	- กองช่าง หรือ หน่วยงาน อื่น

รายละเอียดโครงการพัฒนา  
แผนพัฒนาท้องถิ่น (พ.ศ. ๒๕๖๖ - ๒๕๗๐)

องค์การบริหารส่วนตำบลคอกช้าง

ก. ยุทธศาสตร์จังหวัดที่ ๒ ยกกระดับมาตรฐานการผลิต การค้า การลงทุน การท่องเที่ยว และการบริการ

ข. ยุทธศาสตร์การพัฒนาขององค์กรปกครองส่วนท้องถิ่นในเขตจังหวัดที่ ๑ การพัฒนาปรับปรุงโครงสร้างพื้นฐานเพื่อรองรับการขับเคลื่อนเศรษฐกิจพิเศษ

๑. ยุทธศาสตร์ที่ ๑ การพัฒนาด้านโครงสร้างพื้นฐาน

๑.๒ แผนงานอุตสาหกรรมและการโยธา

ที่	โครงการ	วัตถุประสงค์	เป้าหมาย (ผลผลิตของ โครงการ)	งบประมาณ					ตัวชี้วัด (KPI)	ผลที่คาดว่าจะ ได้รับ	หน่วยงาน รับผิดชอบ หลัก
				๒๕๖๖ (บาท)	๒๕๖๗ (บาท)	๒๕๖๘ (บาท)	๒๕๖๙ (บาท)	๒๕๗๐ (บาท)			
๑๗๓	โครงการก่อสร้างประปาหมู่บ้านพร้อมท่อถึงสูง หมู่ที่ ๙ บ้านใหม่เอราวัณ	เพื่อสร้างระบบประปาหมู่บ้านและท่อถึงประปา	ระบบประปาหมู่บ้าน และท่อถึงประปา ๑ แห่ง	๓๐๐,๐๐๐	๓๐๐,๐๐๐	๓๐๐,๐๐๐	๓๐๐,๐๐๐	๓๐๐,๐๐๐	ประชาชนมีน้ำประปาใช้อย่างทั่วถึงทุกครัวเรือน	ประชาชนมีน้ำประปาใช้อย่างทั่วถึงทุกครัวเรือน	- กองช่างหรือหน่วยงานอื่น
๑๗๔	โครงการเทพื้น คสล. ศาลาประชาคมหมู่บ้าน หมู่ที่ ๙ บ้านใหม่เอราวัณ	เพื่อเทพื้นคอนกรีตศาลาประชาคม	พื้นตามพื้นที่ศาลาประชาคม ๑ แห่ง	๑๐๐,๐๐๐	๑๐๐,๐๐๐	๑๐๐,๐๐๐	๑๐๐,๐๐๐	๑๐๐,๐๐๐	ร้อยละของประชาชนที่ได้รับประโยชน์	ศาลาประชาคมมีพื้นคอนกรีตที่แข็งแรง เพื่อทำกิจกรรมต่างๆ	- กองช่างหรือหน่วยงานอื่น
๑๗๕	โครงการปรับปรุงซ่อมแซมถนนคสล. หมู่ที่ ๑๐ บ้านโนนเชียงคูน (จากวัดสัมมานุกูล - ถึงบ้านนางกมลทิพย์ สาลี)	เพื่อปรับปรุงซ่อมแซมถนนคอนกรีตที่ชำรุดเสียหาย	ถนน กว้าง ๔ เมตร ยาว ๕๐๐ เมตร	๒๐๐,๐๐๐	๒๐๐,๐๐๐	๒๐๐,๐๐๐	๒๐๐,๐๐๐	๒๐๐,๐๐๐	ร้อยละของประชาชนที่ได้รับความสะดวกและระยะทาง	ประชาชนได้รับความสะดวกและความปลอดภัยในการคมนาคม	- กองช่างหรือหน่วยงานอื่น
๑๗๖	โครงการปรับปรุงซ่อมแซมถนนลูกรัง หมู่ที่ ๑๐ บ้านโนนเชียงคูน (จากบ้านนายสมคิด สักกุกุณา - นานางเจียมจิต ดาสุโพธิ์)	เพื่อปรับปรุงซ่อมแซมถนนลูกรังที่ชำรุดเสียหาย	ถนน กว้าง ๔ เมตร ยาว ๕๐๐ เมตร	๒๐๐,๐๐๐	๒๐๐,๐๐๐	๒๐๐,๐๐๐	๒๐๐,๐๐๐	๒๐๐,๐๐๐	ร้อยละของประชาชนที่ได้รับความสะดวกและระยะทาง	ประชาชนได้รับความสะดวกและความปลอดภัยในการคมนาคม	- กองช่างหรือหน่วยงานอื่น
๑๗๗	โครงการปรับปรุงซ่อมแซมถนนลูกรัง หมู่ที่ ๑๐ บ้านโนนเชียงคูน (ลำห้วยจากนานายวันนี พันธพนม - นานางพิกุล สุวานิช)	เพื่อปรับปรุงซ่อมแซมถนนลูกรังที่ชำรุดเสียหาย	ถนน กว้าง ๔ เมตร ยาว ๕๐๐ เมตร	๒๐๐,๐๐๐	๒๐๐,๐๐๐	๒๐๐,๐๐๐	๒๐๐,๐๐๐	๒๐๐,๐๐๐	ร้อยละของประชาชนที่ได้รับความสะดวกและระยะทาง	ประชาชนได้รับความสะดวกและความปลอดภัยในการคมนาคม	- กองช่างหรือหน่วยงานอื่น

รายละเอียดโครงการพัฒนา  
แผนพัฒนาท้องถิ่น (พ.ศ. ๒๕๖๖ - ๒๕๗๐)

องค์การบริหารส่วนตำบลคอกช้าง

ก. ยุทธศาสตร์จังหวัดที่ ๒ ยกระดับมาตรฐานการผลิต การค้า การลงทุน การท่องเที่ยว และการบริการ

ข. ยุทธศาสตร์การพัฒนาขององค์กรปกครองส่วนท้องถิ่นในเขตจังหวัดที่ ๑ การพัฒนาปรับปรุงโครงสร้างพื้นฐานเพื่อรองรับการขับเคลื่อนเศรษฐกิจพิเศษ

๑. ยุทธศาสตร์ที่ ๑ การพัฒนาด้านโครงสร้างพื้นฐาน

๑.๒ แผนงานอุตสาหกรรมและการโยธา

ที่	โครงการ	วัตถุประสงค์	เป้าหมาย (ผลผลิตของ โครงการ)	งบประมาณ					ตัวชี้วัด (KPI)	ผลที่คาดว่าจะ ได้รับ	หน่วยงาน รับผิดชอบ หลัก
				๒๕๖๖ (บาท)	๒๕๖๗ (บาท)	๒๕๖๘ (บาท)	๒๕๖๙ (บาท)	๒๕๗๐ (บาท)			
๑๗๘	โครงการก่อสร้างร่องระบายน้ำ หมู่ที่ ๑๐ บ้านโนนเชียงคุณ (ช่วงบ้านนายบรรจง ปัญญาศิริ - ถึงบ้านนายชาติ บุราณเดช)	เพื่อระบายน้ำออกและ ไม่ให้น้ำท่วมขัง น้ำไม่ เน่าเสียเป็นสาเหตุของ เชื้อโรค	ร่องระบายน้ำ กว้าง ๐.๕๐ เมตร ยาว ๔๐๐ เมตร	๓๐๐,๐๐๐	๓๐๐,๐๐๐	๓๐๐,๐๐๐	๓๐๐,๐๐๐	๓๐๐,๐๐๐	ร้อยละของ ประชาชนที่ได้รับ ประโยชน์และ ระยะทาง	ลดปัญหาน้ำท่วมขัง ไม่มีน้ำเสีย ลดการ สะสมของเชื้อโรค	- กองช่าง หรือ หน่วยงาน อื่น
๑๗๙	โครงการก่อสร้างร่องระบายน้ำ แบบธนาคารน้ำใต้ดิน หมู่ที่ ๑๐ บ้านโนนเชียงคุณ (วัดสัมมนานู กุล - ประปาหมู่ที่ ๑๐)	เพื่อระบายน้ำออกและ ไม่ให้น้ำท่วมขัง น้ำไม่ เน่าเสียเป็นสาเหตุของ เชื้อโรค	ร่องระบายน้ำ กว้าง ๐.๕๐ เมตร ยาว ๔๐๐ เมตร	๓๐๐,๐๐๐	๓๐๐,๐๐๐	๓๐๐,๐๐๐	๓๐๐,๐๐๐	๓๐๐,๐๐๐	ร้อยละของ ประชาชนที่ได้รับ ประโยชน์และ ระยะทาง	ลดปัญหาน้ำท่วมขัง ไม่มีน้ำเสีย ลดการ สะสมของเชื้อโรค	- กองช่าง หรือ หน่วยงาน อื่น
๑๘๐	โครงการก่อสร้างร่องระบายน้ำ แบบธนาคารน้ำใต้ดิน หมู่ที่ ๑๐ บ้านโนนเชียงคุณ (จากบ้านนาย ชาติ บุราณเดช - บ้านนางมกล ทิพย์ สาลี)	เพื่อระบายน้ำออกและ ไม่ให้น้ำท่วมขัง น้ำไม่ เน่าเสียเป็นสาเหตุของ เชื้อโรค	ร่องระบายน้ำ กว้าง ๐.๕๐ เมตร ยาว ๔๐๐ เมตร	๓๐๐,๐๐๐	๓๐๐,๐๐๐	๓๐๐,๐๐๐	๓๐๐,๐๐๐	๓๐๐,๐๐๐	ร้อยละของ ประชาชนที่ได้รับ ประโยชน์และ ระยะทาง	ลดปัญหาน้ำท่วมขัง ไม่มีน้ำเสีย ลดการ สะสมของเชื้อโรค	- กองช่าง หรือ หน่วยงาน อื่น
๑๘๑	โครงการก่อสร้างระบบกรอง น้ำประปาในหมู่บ้านพร้อมหอสูง หมู่ที่ ๑๐ บ้านโนนเชียงคุณ	เพื่อให้ประชาชนมีน้ำที่ สะอาดไว้อุปโภค บริโภค	ระบบกรอง น้ำประปา ๑ แห่ง	๓๐๐,๐๐๐	๓๐๐,๐๐๐	๓๐๐,๐๐๐	๓๐๐,๐๐๐	๓๐๐,๐๐๐	ประชาชนมี น้ำประปาใช้ อย่างทั่วถึงทุก ครัวเรือน	ประชาชนมี น้ำประปาใช้อย่าง ทั่วถึงทุกครัวเรือน	- กองช่าง หรือ หน่วยงาน อื่น
๑๘๒	โครงการก่อสร้างถนน คสล. หมู่ที่ ๑๐ บ้านโนนเชียงคุณ (จากแยกนายสมพงษ์ สีม่วง - บ้านนายอุทัย หารินไสล)	เพื่อให้ถนนได้มาตรฐาน มีความสะดวกและ ปลอดภัยต่อประชาชน ผู้สัญจร	ถนน กว้าง ๔ เมตร ยาว ๒๕๐ เมตร หนา ๐.๑๕ เมตร	๒๐๐,๐๐๐	๒๐๐,๐๐๐	๒๐๐,๐๐๐	๒๐๐,๐๐๐	๒๐๐,๐๐๐	ร้อยละของ ประชาชนที่ได้รับ ความสะดวกและ ระยะทาง	ประชาชนได้รับ ความสะดวกและ ความปลอดภัยใน การคมนาคม	- กองช่าง หรือ หน่วยงาน อื่น

รายละเอียดโครงการพัฒนา  
แผนพัฒนาท้องถิ่น (พ.ศ. ๒๕๖๖ - ๒๕๗๐)

องค์การบริหารส่วนตำบลคอกช้าง

ก. ยุทธศาสตร์จังหวัดที่ ๒ ยกระดับมาตรฐานการผลิต การค้า การลงทุน การท่องเที่ยว และการบริการ

ข. ยุทธศาสตร์การพัฒนาขององค์กรปกครองส่วนท้องถิ่นในเขตจังหวัดที่ ๑ การพัฒนาปรับปรุงโครงสร้างพื้นฐานเพื่อรองรับการขับเคลื่อนเศรษฐกิจพิเศษ

๑. ยุทธศาสตร์ที่ ๑ การพัฒนาด้านโครงสร้างพื้นฐาน

๑.๒ แผนงานอุตสาหกรรมและการโยธา

ที่	โครงการ	วัตถุประสงค์	เป้าหมาย (ผลผลิตของ โครงการ)	งบประมาณ					ตัวชี้วัด (KPI)	ผลที่คาดว่าจะ ได้รับ	หน่วยงาน รับผิดชอบ หลัก
				๒๕๖๖ (บาท)	๒๕๖๗ (บาท)	๒๕๖๘ (บาท)	๒๕๖๙ (บาท)	๒๕๗๐ (บาท)			
๑๘๓	โครงการขุดเจาะบ่อบาดาลเพื่อ การเกษตร หมู่ที่ ๑๐ บ้านโนน เชียงคูน	เพื่อให้ประชาชนได้มีน้ำ สำหรับใช้ในพื้นที่ทาง การเกษตร	บ่อบาดาล ๒ บ่อ	๒๐๐,๐๐๐	๒๐๐,๐๐๐	๒๐๐,๐๐๐	๒๐๐,๐๐๐	๒๐๐,๐๐๐	ร้อยละของ ประชาชนที่ได้รับ ประโยชน์	ประชาชนมีน้ำใช้ใน พื้นที่ทางการเกษตร ลดปัญหาความแห้ง แล้ง	- กองช่าง หรือ หน่วยงาน อื่น
๑๘๔	โครงการปรับปรุงซ่อมแซมบ่อ บาดาลเดิม หมู่ที่ ๑๐ บ้านโนน เชียงคูน	เพื่อปรับปรุงซ่อมแซม บ่อบาดาลให้สามารถ งานได้ตามปกติ	ปรับปรุงซ่อมแซม บ่อบาดาล ๒ บ่อ	๒๐๐,๐๐๐	๒๐๐,๐๐๐	๒๐๐,๐๐๐	๒๐๐,๐๐๐	๒๐๐,๐๐๐	บ่อบาดาลที่มีอยู่ เดิมสามารถ ใช้งานได้ตามปกติ	ประชาชนที่อาศัย อยู่ในพื้นที่ทาง การเกษตรมีน้ำใช้ อย่างเพียงพอ	- กองช่าง หรือ หน่วยงาน อื่น
๑๘๕	โครงการก่อสร้างถนน คสล. หมู่ ที่ ๑๐ บ้านโนนเชียงคูน (บ้าน นายธวัชชัย - วัดเทพดุงพร)	เพื่อให้ถนนได้มาตรฐาน มีความสะดวกและ ปลอดภัยต่อประชาชน ผู้สัญจร	ถนน กว้าง ๔ เมตร ยาว ๕๐๐ เมตร หนา ๐.๑๕ เมตร	๓๐๐,๐๐๐	๓๐๐,๐๐๐	๓๐๐,๐๐๐	๓๐๐,๐๐๐	๓๐๐,๐๐๐	ร้อยละของ ประชาชนที่ได้รับ ความสะดวกและ ความปลอดภัยใน ระยะทาง	ประชาชนได้รับ ความสะดวกและ ความปลอดภัยใน การคมนาคม	- กองช่าง หรือ หน่วยงาน อื่น
๑๘๖	โครงการเสริมผิวจราจรแอสฟัลท์ ติกคอนกรีต AC หมู่ที่ ๑๐ บ้าน โนนเชียงคูน (บ้านนางสมดี นาม ขาลี - นายบรรจง)	เพื่อให้ถนนได้มาตรฐาน มีความสะดวกและ ปลอดภัยต่อประชาชน ผู้สัญจร	ถนน กว้าง ๔ เมตร ยาว ๕๐๐ เมตร หนา ๐.๐๕ เมตร	๒๐๐,๐๐๐	๒๐๐,๐๐๐	๒๐๐,๐๐๐	๒๐๐,๐๐๐	๒๐๐,๐๐๐	ร้อยละของ ประชาชนที่ได้รับ ความสะดวกและ ความปลอดภัยใน ระยะทาง	ประชาชนได้รับ ความสะดวกและ ความปลอดภัยใน การคมนาคม	- กองช่าง หรือ หน่วยงาน อื่น
๑๘๗	โครงการเสริมผิวจราจรแอสฟัลท์ ติกคอนกรีต AC หมู่ที่ ๑๐ บ้าน โนนเชียงคูน (บ้านนายศักดิ์ชัย - นายธวัชชัย)	เพื่อให้ถนนได้มาตรฐาน มีความสะดวกและ ปลอดภัยต่อประชาชน ผู้สัญจร	ถนน กว้าง ๔ เมตร ยาว ๔๐๐ เมตร หนา ๐.๐๕ เมตร	๒๐๐,๐๐๐	๒๐๐,๐๐๐	๒๐๐,๐๐๐	๒๐๐,๐๐๐	๒๐๐,๐๐๐	ร้อยละของ ประชาชนที่ได้รับ ความสะดวกและ ความปลอดภัยใน ระยะทาง	ประชาชนได้รับ ความสะดวกและ ความปลอดภัยใน การคมนาคม	- กองช่าง หรือ หน่วยงาน อื่น

รายละเอียดโครงการพัฒนา  
แผนพัฒนาท้องถิ่น (พ.ศ. ๒๕๖๖ - ๒๕๗๐)

องค์การบริหารส่วนตำบลคอกช้าง

ก. ยุทธศาสตร์จังหวัดที่ ๒ ยกกระดับมาตรฐานการผลิต การค้า การลงทุน การท่องเที่ยว และการบริการ

ข. ยุทธศาสตร์การพัฒนาขององค์กรปกครองส่วนท้องถิ่นในเขตจังหวัดที่ ๑ การพัฒนาปรับปรุงโครงสร้างพื้นฐานเพื่อรองรับการขับเคลื่อนเศรษฐกิจพิเศษ

๑. ยุทธศาสตร์ที่ ๑ การพัฒนาด้านโครงสร้างพื้นฐาน

๑.๒ แผนงานอุตสาหกรรมและการโยธา

ที่	โครงการ	วัตถุประสงค์	เป้าหมาย (ผลผลิตของ โครงการ)	งบประมาณ					ตัวชี้วัด (KPI)	ผลที่คาดว่าจะ ได้รับ	หน่วยงาน รับผิดชอบ หลัก
				๒๕๖๖ (บาท)	๒๕๖๗ (บาท)	๒๕๖๘ (บาท)	๒๕๖๙ (บาท)	๒๕๗๐ (บาท)			
๑๘๘	โครงการก่อสร้างถนนลูกรังลำ ห้วยธง หมู่ที่ ๑๐ บ้านโนนเชียง คุณ (หน้าฝาย อบต.คอกช้าง - สะพานทางไปบ้านนากอ)	เพื่อให้ถนนได้มาตรฐาน มีความสะดวกและ ปลอดภัยต่อประชาชน ผู้สัญจร	ถนน กว้าง ๔ เมตร ยาว ๑,๐๐๐ เมตร	๒๐๐,๐๐๐	๒๐๐,๐๐๐	๒๐๐,๐๐๐	๒๐๐,๐๐๐	๒๐๐,๐๐๐	ร้อยละของ ประชาชนที่ได้รับ ความสะดวกและ ความปลอดภัยใน ระยะทาง	ประชาชนได้รับ ความสะดวกและ ความปลอดภัยใน การคมนาคม	- กองช่าง หรือ หน่วยงาน อื่น
๑๘๙	โครงการปรับปรุงซ่อมแซมถนน คสล. หมู่ที่ ๑๐ บ้านโนนเชียง คุณ (เส้นข้างวัดสมานานุกุล - ข้าง โรงเรียน)	เพื่อปรับปรุงซ่อมแซม ถนนคอนกรีตที่ชำรุด เสียหาย	ถนน กว้าง ๔ เมตร ยาว ๔๐๐ เมตร	๒๐๐,๐๐๐	๒๐๐,๐๐๐	๒๐๐,๐๐๐	๒๐๐,๐๐๐	๒๐๐,๐๐๐	ร้อยละของ ประชาชนที่ได้รับ ความสะดวกและ ความปลอดภัยใน ระยะทาง	ประชาชนได้รับ ความสะดวกและ ความปลอดภัยใน การคมนาคม	- กองช่าง หรือ หน่วยงาน อื่น
๑๙๐	โครงการก่อสร้างร่องระบายน้ำ พร้อมทางเดินเท้า หมู่ที่ ๑๐ บ้านโนนเชียงคุณ (สี่แยกบ้าน อ. ชาลี - ข้างวัด)	เพื่อระบายน้ำออกและ ไม่ให้น้ำท่วมขัง น้ำไม่ เน่าเสียเป็นสาเหตุของ เชื้อโรค	ร่องระบายน้ำ กว้าง ๐.๕๐ เมตร ยาว ๕๐๐ เมตร	๓๐๐,๐๐๐	๓๐๐,๐๐๐	๓๐๐,๐๐๐	๓๐๐,๐๐๐	๓๐๐,๐๐๐	ร้อยละของ ประชาชนที่ได้รับ ประโยชน์และ ระยะทาง	ลดปัญหาน้ำท่วมขัง ไม่มีน้ำเสีย ลดการ สะสมของเชื้อโรค	- กองช่าง หรือ หน่วยงาน อื่น
๑๙๑	โครงการก่อสร้างร่องระบายน้ำ หมู่ที่ ๑๐ บ้านโนนเชียงคุณ (บ้านนายชาลี บุราณเดช - โรงเรียน)	เพื่อระบายน้ำออกและ ไม่ให้น้ำท่วมขัง น้ำไม่ เน่าเสียเป็นสาเหตุของ เชื้อโรค	ร่องระบายน้ำ กว้าง ๐.๕๐ เมตร ยาว ๕๐๐ เมตร	๓๐๐,๐๐๐	๓๐๐,๐๐๐	๓๐๐,๐๐๐	๓๐๐,๐๐๐	๓๐๐,๐๐๐	ร้อยละของ ประชาชนที่ได้รับ ประโยชน์และ ระยะทาง	ลดปัญหาน้ำท่วมขัง ไม่มีน้ำเสีย ลดการ สะสมของเชื้อโรค	- กองช่าง หรือ หน่วยงาน อื่น
๑๙๒	โครงการก่อสร้างร่องระบายน้ำ หมู่ที่ ๑๐ บ้านโนนเชียงคุณ (บ้านนายสมใจ ไสสะอาด - วัด สัมมานานุกุล)	เพื่อระบายน้ำออกและ ไม่ให้น้ำท่วมขัง น้ำไม่ เน่าเสียเป็นสาเหตุของ เชื้อโรค	ร่องระบายน้ำ กว้าง ๐.๕๐ เมตร ยาว ๕๐๐ เมตร	๓๐๐,๐๐๐	๓๐๐,๐๐๐	๓๐๐,๐๐๐	๓๐๐,๐๐๐	๓๐๐,๐๐๐	ร้อยละของ ประชาชนที่ได้รับ ประโยชน์และ ระยะทาง	ลดปัญหาน้ำท่วมขัง ไม่มีน้ำเสีย ลดการ สะสมของเชื้อโรค	- กองช่าง หรือ หน่วยงาน อื่น

รายละเอียดโครงการพัฒนา  
แผนพัฒนาท้องถิ่น (พ.ศ. ๒๕๖๖ - ๒๕๗๐)

แบบ ผ.๐๒

องค์การบริหารส่วนตำบลคอกช้าง

ก. ยุทธศาสตร์จังหวัดที่ ๒ ยกระดับมาตรฐานการผลิต การค้า การลงทุน การท่องเที่ยว และการบริการ

ข. ยุทธศาสตร์การพัฒนาขององค์กรปกครองส่วนท้องถิ่นในเขตจังหวัดที่ ๑ การพัฒนาปรับปรุงโครงสร้างพื้นฐานเพื่อรองรับการขับเคลื่อนเศรษฐกิจพิเศษ

๑. ยุทธศาสตร์ที่ ๑ การพัฒนาด้านโครงสร้างพื้นฐาน

๑.๒ แผนงานอุตสาหกรรมและการโยธา

ที่	โครงการ	วัตถุประสงค์	เป้าหมาย (ผลผลิตของ โครงการ)	งบประมาณ					ตัวชี้วัด (KPI)	ผลที่คาดว่าจะ ได้รับ	หน่วยงาน รับผิดชอบ หลัก
				๒๕๖๖ (บาท)	๒๕๖๗ (บาท)	๒๕๖๘ (บาท)	๒๕๖๙ (บาท)	๒๕๗๐ (บาท)			
๑๙๓	โครงการขุดเจาะบ่อบาดาลเพื่อ การเกษตร (โซล่าเซลล์) หมู่ที่ ๑๐ บ้านโนนเชียงคูน	เพื่อให้ประชาชนได้มีน้ำ สำหรับใช้ในพื้นที่ทาง การเกษตร	บ่อบาดาล ๒ บ่อ	๒๐๐,๐๐๐	๒๐๐,๐๐๐	๒๐๐,๐๐๐	๒๐๐,๐๐๐	๒๐๐,๐๐๐	ร้อยละของ ประชาชนที่ได้รับ ประโยชน์	ประชาชนมีน้ำใช้ใน พื้นที่ทางการเกษตร ลดปัญหาความแห้ง แล้ง	- กองช่าง หรือ หน่วยงาน อื่น
๑๙๔	โครงการปรับปรุงซ่อมแซมระบบ ประปาหมู่บ้าน หมู่ที่ ๑๐ บ้าน โนนเชียงคูน	เพื่อซ่อมแซมประปา หมู่บ้านที่ชำรุดเสียหาย เพื่อให้สามารถใช้งานได้ ได้ตามปกติ	ประปาหมู่บ้าน ๑ แห่ง	๒๐๐,๐๐๐	๒๐๐,๐๐๐	๒๐๐,๐๐๐	๒๐๐,๐๐๐	๒๐๐,๐๐๐	ประชาชนมี น้ำประปาใช้ อย่างทั่วถึงทุก ครัวเรือน	ประชาชนมี น้ำประปาใช้อย่าง ทั่วถึงทุกครัวเรือน	- กองช่าง หรือ หน่วยงาน อื่น
๑๙๕	โครงการสำรวจถนนสาธารณะ หมู่ที่ ๑๐ บ้านโนนเชียงคูน (เส้น ข้างบ้านแม่บังบด และเส้นหลัง วัด)	เพื่อให้ถนนได้มาตรฐาน มีความสะดวกและ ปลอดภัยต่อประชาชน ผู้สัญจร	ถนน กว้าง ๔ เมตร ยาว ๑,๐๐๐ เมตร	๒๐๐,๐๐๐	๒๐๐,๐๐๐	๒๐๐,๐๐๐	๒๐๐,๐๐๐	๒๐๐,๐๐๐	ร้อยละของ ประชาชนที่ได้รับ ความสะดวกและ ความปลอดภัยใน ระยะทาง	ประชาชนได้รับ ความสะดวกและ ความปลอดภัยใน การคมนาคม	- กองช่าง หรือ หน่วยงาน อื่น
๑๙๖	โครงการก่อสร้างถนน คสล. หมู่ที่ ๑๑ บ้านพลาญงาม (ช่วง ร้านเจริญทองแดง - ถึงสามแยก ไปบ้านดงเหล็ก)	ประชาชนมีถนนใช้ใน การคมนาคมที่สะดวก	ถนน กว้าง ๔ เมตร ยาว ๒๔๘ เมตร หนา ๐.๑๕ เมตร	๒๐๐,๐๐๐	๒๐๐,๐๐๐	๒๐๐,๐๐๐	๒๐๐,๐๐๐	๒๐๐,๐๐๐	ร้อยละของ ประชาชนที่ได้รับ ความสะดวกและ ระยะทาง	ประชาชนมีถนนใช้ ในการคมนาคมที่ สะดวก	- กองช่าง หรือ หน่วยงาน อื่น
๑๙๗	โครงการเสริมผิวจราจรแอสฟัลท์ ติกคอนกรีต AC หมู่ที่ ๑๑ บ้านพลาญงาม (จากบ้านนายสุ พล นิละกุล - ถึงสามแยกโรง ขนม)	เพื่อให้ถนนได้มาตรฐาน มีความสะดวกและ ปลอดภัยต่อประชาชน ผู้สัญจร	ถนน กว้าง ๕ เมตร ยาว ๕๐๐ เมตร หนา ๐.๐๕ เมตร	๕๐๐,๐๐๐	๕๐๐,๐๐๐	๕๐๐,๐๐๐	๕๐๐,๐๐๐	๕๐๐,๐๐๐	ร้อยละของ ประชาชนที่ได้รับ ความสะดวกและ ระยะทาง	ประชาชนได้รับ ความสะดวกในการ คมนาคม	- กองช่าง หรือ หน่วยงาน อื่น

รายละเอียดโครงการพัฒนา  
แผนพัฒนาท้องถิ่น (พ.ศ. ๒๕๖๖ - ๒๕๗๐)

แบบ ผ.๐๒

องค์การบริหารส่วนตำบลคอกช้าง

ก. ยุทธศาสตร์จังหวัดที่ ๒ ยกระดับมาตรฐานการผลิต การค้า การลงทุน การท่องเที่ยว และการบริการ

ข. ยุทธศาสตร์การพัฒนาขององค์กรปกครองส่วนท้องถิ่นในเขตจังหวัดที่ ๑ การพัฒนาปรับปรุงโครงสร้างพื้นฐานเพื่อรองรับการขับเคลื่อนเศรษฐกิจพิเศษ

๑. ยุทธศาสตร์ที่ ๑ การพัฒนาด้านโครงสร้างพื้นฐาน

๑.๒ แผนงานอุตสาหกรรมและการโยธา

ที่	โครงการ	วัตถุประสงค์	เป้าหมาย (ผลผลิตของ โครงการ)	งบประมาณ					ตัวชี้วัด (KPI)	ผลที่คาดว่าจะ ได้รับ	หน่วยงาน รับผิดชอบ หลัก
				๒๕๖๖ (บาท)	๒๕๖๗ (บาท)	๒๕๖๘ (บาท)	๒๕๖๙ (บาท)	๒๕๗๐ (บาท)			
๑๙๘	โครงการเสริมผิวจราจรแอสฟัลท์ติกคอนกรีต AC หมู่ที่ ๑๑ บ้านพลาวยาม (จากสี่แยกบ้านนายสุพล นิละกุล - สามแยกเขตบ้านคอกช้าง)	เพื่อให้ถนนได้มาตรฐาน มีความสะดวกและปลอดภัยต่อประชาชน ผู้สัญจร	ถนน กว้าง ๕ เมตร ยาว ๕๐๐ เมตร หนา ๐.๑๕ เมตร	๕๐๐,๐๐๐	๕๐๐,๐๐๐	๕๐๐,๐๐๐	๕๐๐,๐๐๐	๕๐๐,๐๐๐	ร้อยละของประชาชนที่ได้รับความสะดวกและระยะทาง	ประชาชนได้รับความสะดวกและความปลอดภัยในการคมนาคม	- กองช่าง หรือ หน่วยงานอื่น
๑๙๙	โครงการเสริมผิวจราจรแอสฟัลท์ติกคอนกรีต AC หมู่ที่ ๑๑ บ้านพลาวยาม (จากบ้านครุคำไสนันท์รมี - สี่แยกบ้านนายสุพล นิละกุล)	เพื่อให้ถนนได้มาตรฐาน มีความสะดวกและปลอดภัยต่อประชาชน ผู้สัญจร	ถนน กว้าง ๕ เมตร ยาว ๕๐๐ เมตร หนา ๐.๑๕ เมตร	๕๐๐,๐๐๐	๕๐๐,๐๐๐	๕๐๐,๐๐๐	๕๐๐,๐๐๐	๕๐๐,๐๐๐	ร้อยละของประชาชนที่ได้รับความสะดวกและระยะทาง	ประชาชนได้รับความสะดวกและความปลอดภัยในการคมนาคม	- กองช่าง หรือ หน่วยงานอื่น
๒๐๐	โครงการก่อสร้างถนนลูกรัง หมู่ที่ ๑๑ บ้านพลาวยาม (เส้นหนองชีว)	ประชาชนมีถนนใช้ในการคมนาคมที่สะดวกและรวดเร็ว	ถนน กว้าง ๔ เมตร ยาว ๑,๐๐๐ เมตร	๒๐๐,๐๐๐	๒๐๐,๐๐๐	๒๐๐,๐๐๐	๒๐๐,๐๐๐	๒๐๐,๐๐๐	ร้อยละของประชาชนที่ได้รับความสะดวกและระยะทาง	ประชาชนได้รับความสะดวกและความปลอดภัยในการคมนาคม	- กองช่าง หรือ หน่วยงานอื่น
๒๐๑	โครงการปรับปรุงซ่อมแซมถนนลูกรัง หมู่ที่ ๑๑ บ้านพลาวยาม (เส้นลำห้วยธง)	เพื่อปรับปรุงซ่อมแซมถนนลูกรังที่ชำรุดเสียหาย	ถนน กว้าง ๔ เมตร ยาว ๑,๐๐๐ เมตร	๒๐๐,๐๐๐	๒๐๐,๐๐๐	๒๐๐,๐๐๐	๒๐๐,๐๐๐	๒๐๐,๐๐๐	ร้อยละของประชาชนที่ได้รับความสะดวกและระยะทาง	ประชาชนได้รับความสะดวกและความปลอดภัยในการคมนาคม	- กองช่าง หรือ หน่วยงานอื่น
๒๐๒	โครงการปรับปรุงซ่อมแซมถนนลูกรัง หมู่ที่ ๑๑ บ้านพลาวยาม (บ้านนายสุทัศน์ - สามแยกวัดทุ่งพลาวยาม )	เพื่อปรับปรุงซ่อมแซมถนนลูกรังที่ชำรุดเสียหาย	ถนน กว้าง ๔ เมตร ยาว ๓๐๐ เมตร	๒๐๐,๐๐๐	๒๐๐,๐๐๐	๒๐๐,๐๐๐	๒๐๐,๐๐๐	๒๐๐,๐๐๐	ร้อยละของประชาชนที่ได้รับความสะดวกและระยะทาง	ประชาชนได้รับความสะดวกและความปลอดภัยในการคมนาคม	- กองช่าง หรือ หน่วยงานอื่น



รายละเอียดโครงการพัฒนา  
แผนพัฒนาท้องถิ่น (พ.ศ. ๒๕๖๖ - ๒๕๗๐)

องค์การบริหารส่วนตำบลคอกช้าง

ก. ยุทธศาสตร์จังหวัดที่ ๒ ยกกระดับมาตรฐานการผลิต การค้า การลงทุน การท่องเที่ยว และการบริการ

ข. ยุทธศาสตร์การพัฒนาขององค์กรปกครองส่วนท้องถิ่นในเขตจังหวัดที่ ๑ การพัฒนาปรับปรุงโครงสร้างพื้นฐานเพื่อรองรับการขับเคลื่อนเศรษฐกิจพิเศษ

๑. ยุทธศาสตร์ที่ ๑ การพัฒนาด้านโครงสร้างพื้นฐาน

๑.๒ แผนงานอุตสาหกรรมและการโยธา

ที่	โครงการ	วัตถุประสงค์	เป้าหมาย (ผลผลิตของ โครงการ)	งบประมาณ					ตัวชี้วัด (KPI)	ผลที่คาดว่าจะ ได้รับ	หน่วยงาน รับผิดชอบ หลัก
				๒๕๖๖ (บาท)	๒๕๖๗ (บาท)	๒๕๖๘ (บาท)	๒๕๖๙ (บาท)	๒๕๗๐ (บาท)			
๒๐๓	โครงการปรับปรุงซ่อมแซมถนนลูกรัง หมู่ที่ ๑๑ บ้านพลายงาม (ร้านเจริญทองแดง - สามแยกทางไปบ้านดงหลี่)	เพื่อปรับปรุงซ่อมแซมถนนลูกรังที่ชำรุดเสียหาย	ถนน กว้าง ๔ เมตร ยาว ๓๐๐ เมตร	๒๐๐,๐๐๐	๒๐๐,๐๐๐	๒๐๐,๐๐๐	๒๐๐,๐๐๐	๒๐๐,๐๐๐	ร้อยละของประชาชนที่ได้รับความสะดวกและระยะทาง	ประชาชนได้รับความสะดวกและความปลอดภัยในการคมนาคม	- กองช่าง หรือ หน่วยงาน อื่น
๒๐๔	โครงการก่อสร้างร่องระบายน้ำแบบธนาคารน้ำใต้ดิน หมู่ที่ ๑๑ บ้านพลายงาม (เส้นบ้านนายวีระไชยชนะ - สีแยกบ้านนายสุพลนิละกุล)	เพื่อระบายน้ำออกและไมให้น้ำท่วมขัง น้ำไม่เน่าเสียเป็นสาเหตุของเชื้อโรค	ร่องระบายน้ำ กว้าง ๐.๕๐ เมตร ยาว ๕๐๐ เมตร	๓๐๐,๐๐๐	๓๐๐,๐๐๐	๓๐๐,๐๐๐	๓๐๐,๐๐๐	๓๐๐,๐๐๐	ร้อยละของประชาชนที่ได้รับประโยชน์และระยะทาง	ลดปัญหาน้ำท่วมขัง ไม่มีน้ำเสีย ลดการสะสมของเชื้อโรค	- กองช่าง หรือ หน่วยงาน อื่น
๒๐๕	โครงการก่อสร้างร่องระบายน้ำแบบธนาคารน้ำใต้ดิน หมู่ที่ ๑๑ (จากศาลากลางบ้าน - สีแยกบ้านนางอ้วน บุญชู)	เพื่อระบายน้ำออกและไมให้น้ำท่วมขัง น้ำไม่เน่าเสียเป็นสาเหตุของเชื้อโรค	ร่องระบายน้ำ กว้าง ๐.๕๐ เมตร ยาว ๕๐๐ เมตร	๓๐๐,๐๐๐	๓๐๐,๐๐๐	๓๐๐,๐๐๐	๓๐๐,๐๐๐	๓๐๐,๐๐๐	ร้อยละของประชาชนที่ได้รับประโยชน์และระยะทาง	ลดปัญหาน้ำท่วมขัง ไม่มีน้ำเสีย ลดการสะสมของเชื้อโรค	- กองช่าง หรือ หน่วยงาน อื่น
๒๐๖	โครงการก่อสร้างร่องระบายน้ำแบบธนาคารน้ำใต้ดิน หมู่ที่ ๑๑ บ้านพลายงาม (บ้านครูคำใส นันทรัมย์ - ถึงสีแยกบ้านนางอ้วน บุญชู)	เพื่อระบายน้ำออกและไมให้น้ำท่วมขัง น้ำไม่เน่าเสียเป็นสาเหตุของเชื้อโรค	ร่องระบายน้ำ กว้าง ๐.๕๐ เมตร ยาว ๒๐๐ เมตร	๓๐๐,๐๐๐	๓๐๐,๐๐๐	๓๐๐,๐๐๐	๓๐๐,๐๐๐	๓๐๐,๐๐๐	ร้อยละของประชาชนที่ได้รับประโยชน์และระยะทาง	ลดปัญหาน้ำท่วมขัง ไม่มีน้ำเสีย ลดการสะสมของเชื้อโรค	- กองช่าง หรือ หน่วยงาน อื่น

รายละเอียดโครงการพัฒนา  
แผนพัฒนาท้องถิ่น (พ.ศ. ๒๕๖๖ - ๒๕๗๐)

องค์การบริหารส่วนตำบลคอกช้าง

ก. ยุทธศาสตร์จังหวัดที่ ๒ ยกกระดับมาตรฐานการผลิต การค้า การลงทุน การท่องเที่ยว และการบริการ

ข. ยุทธศาสตร์การพัฒนาขององค์กรปกครองส่วนท้องถิ่นในเขตจังหวัดที่ ๑ การพัฒนาปรับปรุงโครงสร้างพื้นฐานเพื่อรองรับการขับเคลื่อนเศรษฐกิจพิเศษ

๑. ยุทธศาสตร์ที่ ๑ การพัฒนาด้านโครงสร้างพื้นฐาน

๑.๒ แผนงานอุตสาหกรรมและการโยธา

ที่	โครงการ	วัตถุประสงค์	เป้าหมาย (ผลผลิตของ โครงการ)	งบประมาณ					ตัวชี้วัด (KPI)	ผลที่คาดว่าจะ ได้รับ	หน่วยงาน รับผิดชอบ หลัก
				๒๕๖๖ (บาท)	๒๕๖๗ (บาท)	๒๕๖๘ (บาท)	๒๕๖๙ (บาท)	๒๕๗๐ (บาท)			
๒๐๗	โครงการก่อสร้างร่องระบายน้ำ แบบธนาคารน้ำใต้ดิน หมู่ที่ ๑๑ บ้านพลายงาม (จากสามแยกโรง ขนม - ช้างบ้านครุคำใส นันท รัศมี)	เพื่อระบายน้ำออกและ ไม่ให้น้ำท่วมขัง น้ำไม่ เน่าเสียเป็นสาเหตุของ เชื้อโรค	ร่องระบายน้ำ กว้าง ๐.๕๐ เมตร ยาว ๕๐๐ เมตร	๓๐๐,๐๐๐	๓๐๐,๐๐๐	๓๐๐,๐๐๐	๓๐๐,๐๐๐	๓๐๐,๐๐๐	ร้อยละของ ประชาชนที่ได้รับ ประโยชน์และ ระยะทาง	ลดปัญหาน้ำท่วมขัง ไม่มีน้ำเสีย ลดการ สะสมของเชื้อโรค	- กองช่าง หรือ หน่วยงาน อื่น
๒๐๘	โครงการก่อสร้างร่องระบายน้ำ แบบธนาคารน้ำใต้ดิน หมู่ที่ ๑๑ บ้านพลายงาม (จากสามแยกช้าง บ้านนายวีระ ไชยชนะ สามแยก บ้านนางบังอร ศรีชมภู)	เพื่อระบายน้ำออกและ ไม่ให้น้ำท่วมขัง น้ำไม่ เน่าเสียเป็นสาเหตุของ เชื้อโรค	ร่องระบายน้ำ กว้าง ๐.๕๐ เมตร ยาว ๕๐๐ เมตร	๓๐๐,๐๐๐	๓๐๐,๐๐๐	๓๐๐,๐๐๐	๓๐๐,๐๐๐	๓๐๐,๐๐๐	ร้อยละของ ประชาชนที่ได้รับ ประโยชน์และ ระยะทาง	ลดปัญหาน้ำท่วมขัง ไม่มีน้ำเสีย ลดการ สะสมของเชื้อโรค	- กองช่าง หรือ หน่วยงาน อื่น
๒๐๙	โครงการก่อสร้างร่องระบายน้ำ หมู่ที่ ๑๑ บ้านพลายงาม (เส้น ช้างบ้านนางชมพู สาสิรัตน์ - บ้านนายบุญเทียม ดาวังป่า)	เพื่อระบายน้ำออกและ ไม่ให้น้ำท่วมขัง น้ำไม่ เน่าเสียเป็นสาเหตุของ เชื้อโรค	ร่องระบายน้ำ กว้าง ๐.๕๐ เมตร ยาว ๕๐๐ เมตร	๓๐๐,๐๐๐	๓๐๐,๐๐๐	๓๐๐,๐๐๐	๓๐๐,๐๐๐	๓๐๐,๐๐๐	ร้อยละของ ประชาชนที่ได้รับ ประโยชน์และ ระยะทาง	ลดปัญหาน้ำท่วมขัง ไม่มีน้ำเสีย ลดการ สะสมของเชื้อโรค	- กองช่าง หรือ หน่วยงาน อื่น
๒๑๐	โครงการก่อสร้างท่อเหลี่ยมช่วย งอ หมู่ที่ ๑๑ บ้านพลายงาม	เพื่อให้สามารถระบาย น้ำในลำห้วยได้อย่าง สะดวกและสร้างทาง เชื่อมข้ามลำห้วย	ท่อเหลี่ยมขนาด มาตรฐาน	๒๐๐,๐๐๐	๒๐๐,๐๐๐	๒๐๐,๐๐๐	๒๐๐,๐๐๐	๒๐๐,๐๐๐	ประชาชนได้รับ ประโยชน์จาก การสัญจรไปมา การสัญจรไปมา เพิ่มมากขึ้น	ประชาชนมีช่องทาง การสัญจรที่สะดวก รวดเร็ว	- กองช่าง หรือ หน่วยงาน อื่น

รายละเอียดโครงการพัฒนา  
แผนพัฒนาท้องถิ่น (พ.ศ. ๒๕๖๖ - ๒๕๗๐)

องค์การบริหารส่วนตำบลคอกช้าง

ก. ยุทธศาสตร์จังหวัดที่ ๒ ยกระดับมาตรฐานการผลิต การค้า การลงทุน การท่องเที่ยว และการบริการ

ข. ยุทธศาสตร์การพัฒนาขององค์กรปกครองส่วนท้องถิ่นในเขตจังหวัดที่ ๑ การพัฒนาปรับปรุงโครงสร้างพื้นฐานเพื่อรองรับการขับเคลื่อนเศรษฐกิจพิเศษ

๑. ยุทธศาสตร์ที่ ๑ การพัฒนาด้านโครงสร้างพื้นฐาน

๑.๒ แผนงานอุตสาหกรรมและการโยธา

ที่	โครงการ	วัตถุประสงค์	เป้าหมาย (ผลผลิตของ โครงการ)	งบประมาณ					ตัวชี้วัด (KPI)	ผลที่คาดว่าจะ ได้รับ	หน่วยงาน รับผิดชอบ หลัก
				๒๕๖๖ (บาท)	๒๕๖๗ (บาท)	๒๕๖๘ (บาท)	๒๕๖๙ (บาท)	๒๕๗๐ (บาท)			
๒๑๑	โครงการปรับปรุงซ่อมแซมระบบ ประปาหมู่บ้าน หมู่ที่ ๑๑ บ้าน พलयาม	เพื่อซ่อมแซมประปา หมู่บ้านที่ชำรุดเสียหาย เพื่อให้สามารถใช้งานได้ ได้ตามปกติ	ประปาหมู่บ้าน ๑ แห่ง	๓๐๐,๐๐๐	๓๐๐,๐๐๐	๓๐๐,๐๐๐	๓๐๐,๐๐๐	๓๐๐,๐๐๐	ประชาชนมี น้ำประปาใช้ อย่างทั่วถึงทุก ครัวเรือน	ประชาชนมี น้ำประปาใช้อย่าง ทั่วถึงทุกครัวเรือน	- กองช่าง หรือ หน่วยงาน อื่น
๒๑๒	โครงการก่อสร้างระบบกรอง น้ำประปาในหมู่บ้านพร้อมหอสูง หมู่ที่ ๑๑ บ้านพलयาม	เพื่อให้ประชาชนมีน้ำที่ สะอาดไว้อุปโภค บริโภค	ระบบกรอง น้ำประปา ๑ แห่ง	๓๐๐,๐๐๐	๓๐๐,๐๐๐	๓๐๐,๐๐๐	๓๐๐,๐๐๐	๓๐๐,๐๐๐	ประชาชนมี น้ำประปาใช้ อย่างทั่วถึงทุก ครัวเรือน	ประชาชนมี น้ำประปาใช้อย่าง ทั่วถึงทุกครัวเรือน	- กองช่าง หรือ หน่วยงาน อื่น
๒๑๓	โครงการก่อสร้างถนนลาดยาง หมู่ที่ ๑๑ บ้านพलयาม (สาย หน้าร้านเจริญทองแดงตลอด สาย)	เพื่อให้มีถนนที่ได้ มาตรฐาน ประชาชน สามารถสัญจรได้อย่าง สะดวก	ถนน กว้าง ๔ เมตร ยาว ๒๔๘ เมตร	๒๐๐,๐๐๐	๒๐๐,๐๐๐	๒๐๐,๐๐๐	๒๐๐,๐๐๐	๒๐๐,๐๐๐	ร้อยละของ ประชาชนที่ได้รับ ความสะดวกและ ระยะทาง	ประชาชนได้รับ ความสะดวกและ ความปลอดภัยใน การคมนาคม	- กองช่าง หรือ หน่วยงาน อื่น
๒๑๔	โครงการก่อสร้างถนน คสล. หมู่ที่ ๑๑ บ้านพलयาม (สาย ข้างบ้านนายสุทัศน์ นิละกุล - จรดถนนเส้นหน้าร้านเจริญ ทองแดง)	เพื่อให้มีถนนที่ได้ มาตรฐาน ประชาชน สามารถสัญจรได้อย่าง สะดวก	ถนน กว้าง ๔ เมตร ยาว ๓๕๐ เมตร หนา ๐.๑๕ เมตร	๒๐๐,๐๐๐	๒๐๐,๐๐๐	๒๐๐,๐๐๐	๒๐๐,๐๐๐	๒๐๐,๐๐๐	ร้อยละของ ประชาชนที่ได้รับ ความสะดวกและ ระยะทาง	ประชาชนได้รับ ความสะดวกและ ความปลอดภัยใน การคมนาคม	- กองช่าง หรือ หน่วยงาน อื่น

รายละเอียดโครงการพัฒนา  
แผนพัฒนาท้องถิ่น (พ.ศ. ๒๕๖๖ - ๒๕๗๐)

องค์การบริหารส่วนตำบลคอกช้าง

ก. ยุทธศาสตร์จังหวัดที่ ๒ ยกกระดับมาตรฐานการผลิต การค้า การลงทุน การท่องเที่ยว และการบริการ

ข. ยุทธศาสตร์การพัฒนาขององค์กรปกครองส่วนท้องถิ่นในเขตจังหวัดที่ ๑ การพัฒนาปรับปรุงโครงสร้างพื้นฐานเพื่อรองรับการขับเคลื่อนเศรษฐกิจพิเศษ

๑. ยุทธศาสตร์ที่ ๑ การพัฒนาด้านโครงสร้างพื้นฐาน

๑.๒ แผนงานอุตสาหกรรมและการโยธา

ที่	โครงการ	วัตถุประสงค์	เป้าหมาย (ผลผลิตของ โครงการ)	งบประมาณ					ตัวชี้วัด (KPI)	ผลที่คาดว่าจะ ได้รับ	หน่วยงาน รับผิดชอบ หลัก
				๒๕๖๖ (บาท)	๒๕๖๗ (บาท)	๒๕๖๘ (บาท)	๒๕๖๙ (บาท)	๒๕๗๐ (บาท)			
๒๑๕	โครงการก่อสร้างถนนลาดยาง หมู่ที่ ๑๑ บ้านพลายงาม (สาย ข้างบ้านนายสุทัศน์ นิละกุล - จรดถนนเส้นหน้าร้านเจริญ ทองแดง)	เพื่อให้มีถนนที่ได้ มาตรฐาน ประชาชน สามารถสัญจรได้อย่าง สะดวก	ถนน กว้าง ๔ เมตร ยาว ๓๕๐ เมตร	๒๐๐,๐๐๐	๒๐๐,๐๐๐	๒๐๐,๐๐๐	๒๐๐,๐๐๐	๒๐๐,๐๐๐	ร้อยละของ ประชาชนที่ได้รับ ความสะดวกและ ระยะทาง	ประชาชนได้รับ ความสะดวกและ ความปลอดภัยใน การคมนาคม	- กองช่าง หรือ หน่วยงาน อื่น
๒๑๖	โครงการปรับปรุงซ่อมแซมถนน ลูกรัง หมู่ที่ ๑๑ บ้านพลายงาม (สายข้างบ้านนายสุทัศน์ นิละกุล - จรดถนนเส้นหน้าร้านเจริญ ทองแดง)	เพื่อปรับปรุงซ่อมแซม ถนนลูกรังที่ชำรุด เสียหาย	ถนน กว้าง ๔ เมตร ยาว ๓๕๐ เมตร	๒๐๐,๐๐๐	๒๐๐,๐๐๐	๒๐๐,๐๐๐	๒๐๐,๐๐๐	๒๐๐,๐๐๐	ร้อยละของ ประชาชนที่ได้รับ ความสะดวกและ ระยะทาง	ประชาชนได้รับ ความสะดวกและ ความปลอดภัยใน การคมนาคม	- กองช่าง หรือ หน่วยงาน อื่น
๒๑๗	โครงการก่อสร้างร่องระบายน้ำ หมู่ที่ ๑๑ บ้านพลายงาม (เส้น หน้าโรงพยาบาลส่งเสริมสุขภาพ ตำบลตลอดสาย)	เพื่อระบายน้ำออกและ ไม่ให้น้ำท่วมขัง น้ำไม่ เน่าเสียเป็นสาเหตุของ เชื้อโรค	ร่องระบายน้ำ กว้าง ๐.๕๐ เมตร ยาว ๑๕๘ เมตร	๒๐๐,๐๐๐	๒๐๐,๐๐๐	๒๐๐,๐๐๐	๒๐๐,๐๐๐	๒๐๐,๐๐๐	ร้อยละของ ประชาชนที่ได้รับ ประโยชน์และ ระยะทาง	ลดปัญหาน้ำท่วมขัง ไม่มีน้ำเสีย ลดการ สะสมของเชื้อโรค	- กองช่าง หรือ หน่วยงาน อื่น
๒๑๘	โครงการก่อสร้างร่องระบายน้ำ หมู่ที่ ๑๑ บ้านพลายงาม (เส้น บ้านนางทองใส ไอคะภูมิ - บ้าน นายสมปอง วิภาทิน)	เพื่อระบายน้ำออกและ ไม่ให้น้ำท่วมขัง น้ำไม่ เน่าเสียเป็นสาเหตุของ เชื้อโรค	ร่องระบายน้ำ กว้าง ๐.๕๐ เมตร ยาว ๑๕๐ เมตร	๒๐๐,๐๐๐	๒๐๐,๐๐๐	๒๐๐,๐๐๐	๒๐๐,๐๐๐	๒๐๐,๐๐๐	ร้อยละของ ประชาชนที่ได้รับ ประโยชน์และ ระยะทาง	ลดปัญหาน้ำท่วมขัง ไม่มีน้ำเสีย ลดการ สะสมของเชื้อโรค	- กองช่าง หรือ หน่วยงาน อื่น
๒๑๙	โครงการเปิดทางน้ำลำห้วยธง หมู่ที่ ๑๑ บ้านพลายงาม (จากที่ นานางยุ่น อัครสาร - ถึงทาง รถไฟ)	สามารถระบายน้ำได้ อย่างสะดวก	เปิดทางน้ำลำห้วยธง ความยาว ๓๖๐ เมตร	๒๐๐,๐๐๐	๒๐๐,๐๐๐	๒๐๐,๐๐๐	๒๐๐,๐๐๐	๒๐๐,๐๐๐	ร้อยละของ ประชาชนที่ได้รับ ความสะดวกและ ระยะทาง	ระบายน้ำได้อย่าง สะดวก ลดปริมาณ น้ำท่วมลงได้	- กองช่าง หรือ หน่วยงาน อื่น

รายละเอียดโครงการพัฒนา  
แผนพัฒนาท้องถิ่น (พ.ศ. ๒๕๖๖ - ๒๕๗๐)

องค์การบริหารส่วนตำบลคอกช้าง

ก. ยุทธศาสตร์จังหวัดที่ ๒ ยกกระดับมาตรฐานการผลิต การค้า การลงทุน การท่องเที่ยว และการบริการ

ข. ยุทธศาสตร์การพัฒนาขององค์กรปกครองส่วนท้องถิ่นในเขตจังหวัดที่ ๑ การพัฒนาปรับปรุงโครงสร้างพื้นฐานเพื่อรองรับการขับเคลื่อนเศรษฐกิจพิเศษ

๑. ยุทธศาสตร์ที่ ๑ การพัฒนาด้านโครงสร้างพื้นฐาน

๑.๒ แผนงานอุตสาหกรรมและการโยธา

ที่	โครงการ	วัตถุประสงค์	เป้าหมาย (ผลผลิตของ โครงการ)	งบประมาณ					ตัวชี้วัด (KPI)	ผลที่คาดว่าจะ ได้รับ	หน่วยงาน รับผิดชอบ หลัก
				๒๕๖๖ (บาท)	๒๕๖๗ (บาท)	๒๕๖๘ (บาท)	๒๕๖๙ (บาท)	๒๕๗๐ (บาท)			
๒๒๐	โครงการเสริมผิวจราจรแอสฟัลท์ติกคอนกรีต AC หมู่ที่ ๑๑ บ้านพลายงาม (เส้นจากศาลากลางบ้าน - บ้านนายอุ้นเรือนวิภาทิน)	เพื่อให้ถนนได้มาตรฐาน มีความสะดวกและปลอดภัยต่อประชาชน ผู้สัญจร	ถนน กว้าง ๔ เมตร ยาว ๑๖๐ เมตร หนา ๐.๐๕ เมตร	๒๐๐,๐๐๐	๒๐๐,๐๐๐	๒๐๐,๐๐๐	๒๐๐,๐๐๐	๒๐๐,๐๐๐	ร้อยละของประชาชนที่ได้รับความสะดวกและระยะทาง	ประชาชนได้รับความสะดวกและความปลอดภัยในการคมนาคม	- กองช่างหรือหน่วยงานอื่น
๒๒๑	โครงการเสริมผิวจราจรแอสฟัลท์ติกคอนกรีต AC หมู่ที่ ๑๑ บ้านพลายงาม (เส้นหน้าบ้านนายธนิต โพธิ์ศรี - ถึงสี่แยกทางไปดงแสนแดง)	เพื่อให้ถนนได้มาตรฐาน มีความสะดวกและปลอดภัยต่อประชาชน ผู้สัญจร	ถนน กว้าง ๕ เมตร ยาว ๓๐๖ เมตร หนา ๐.๐๕ เมตร	๒๐๐,๐๐๐	๒๐๐,๐๐๐	๒๐๐,๐๐๐	๒๐๐,๐๐๐	๒๐๐,๐๐๐	ร้อยละของประชาชนที่ได้รับความสะดวกและระยะทาง	ประชาชนได้รับความสะดวกและความปลอดภัยในการคมนาคม	- กองช่างหรือหน่วยงานอื่น
๒๒๒	โครงการเสริมผิวจราจรแอสฟัลท์ติกคอนกรีต AC หมู่ที่ ๑๑ บ้านพลายงาม (เส้นสามแยกโรงขนม - สี่แยกทางไปดงแสนแดง)	เพื่อให้ถนนได้มาตรฐาน มีความสะดวกและปลอดภัยต่อประชาชน ผู้สัญจร	ถนน กว้าง ๕ เมตร ยาว ๒๘๐ เมตร หนา ๐.๐๕ เมตร	๒๐๐,๐๐๐	๒๐๐,๐๐๐	๒๐๐,๐๐๐	๒๐๐,๐๐๐	๒๐๐,๐๐๐	ร้อยละของประชาชนที่ได้รับความสะดวกและระยะทาง	ประชาชนได้รับความสะดวกและความปลอดภัยในการคมนาคม	- กองช่างหรือหน่วยงานอื่น
๒๒๓	โครงการเสริมผิวจราจรแอสฟัลท์ติกคอนกรีต AC หมู่ที่ ๑๑ บ้านพลายงาม (เส้นสามแยกโรงขนม - บ้านนายธนิต โพธิ์ศรี)	เพื่อให้ถนนได้มาตรฐาน มีความสะดวกและปลอดภัยต่อประชาชน ผู้สัญจร	ถนน กว้าง ๕ เมตร ยาว ๑๕๘ เมตร หนา ๐.๐๕ เมตร	๒๐๐,๐๐๐	๒๐๐,๐๐๐	๒๐๐,๐๐๐	๒๐๐,๐๐๐	๒๐๐,๐๐๐	ร้อยละของประชาชนที่ได้รับความสะดวกและระยะทาง	ประชาชนได้รับความสะดวกและความปลอดภัยในการคมนาคม	- กองช่างหรือหน่วยงานอื่น
๒๒๔	โครงการเสริมผิวจราจรแอสฟัลท์ติกคอนกรีต AC หมู่ที่ ๑๑ บ้านพลายงาม (เส้นบ้านนางพลอย บันนัน - บ้านนางบัวลี บัสนัน)	เพื่อให้ถนนได้มาตรฐาน มีความสะดวกและปลอดภัยต่อประชาชน ผู้สัญจร	ถนน กว้าง ๕ เมตร ยาว ๑๙๖ เมตร หนา ๐.๐๕ เมตร	๒๐๐,๐๐๐	๒๐๐,๐๐๐	๒๐๐,๐๐๐	๒๐๐,๐๐๐	๒๐๐,๐๐๐	ร้อยละของประชาชนที่ได้รับความสะดวกและระยะทาง	ประชาชนได้รับความสะดวกและความปลอดภัยในการคมนาคม	- กองช่างหรือหน่วยงานอื่น

รายละเอียดโครงการพัฒนา  
แผนพัฒนาท้องถิ่น (พ.ศ. ๒๕๖๖ - ๒๕๗๐)

องค์การบริหารส่วนตำบลคอกช้าง

ก. ยุทธศาสตร์จังหวัดที่ ๒ ยุกระดับมาตรฐานการผลิต การค้า การลงทุน การท่องเที่ยว และการบริการ

ข. ยุทธศาสตร์การพัฒนาขององค์กรปกครองส่วนท้องถิ่นในเขตจังหวัดที่ ๑ การพัฒนาปรับปรุงโครงสร้างพื้นฐานเพื่อรองรับการขับเคลื่อนเศรษฐกิจพิเศษ

๑. ยุทธศาสตร์ที่ ๑ การพัฒนาด้านโครงสร้างพื้นฐาน

๑.๒ แผนงานอุตสาหกรรมและการโยธา

ที่	โครงการ	วัตถุประสงค์	เป้าหมาย (ผลผลิตของ โครงการ)	งบประมาณ					ตัวชี้วัด (KPI)	ผลที่คาดว่าจะ ได้รับ	หน่วยงาน รับผิดชอบ หลัก
				๒๕๖๖ (บาท)	๒๕๖๗ (บาท)	๒๕๖๘ (บาท)	๒๕๖๙ (บาท)	๒๕๗๐ (บาท)			
๒๒๕	โครงการเสริมผิวจราจรแอสฟัลท์ติกคอนกรีต AC หมู่ที่ ๑๑ บ้านพลายงาม (เส้นบ้านนายวีระไชยชนะ - บ้านนางหนูพลอยสุกใส)	เพื่อให้ถนนได้มาตรฐาน มีความสะดวกและปลอดภัยต่อประชาชน ผู้สัญจร	ถนน กว้าง ๔ เมตร ยาว ๒๙๐ เมตร หนา ๐.๑๕ เมตร	๒๐๐,๐๐๐	๒๐๐,๐๐๐	๒๐๐,๐๐๐	๒๐๐,๐๐๐	๒๐๐,๐๐๐	ร้อยละของประชาชนที่ได้รับความสะดวกและระยะทาง	ประชาชนได้รับความสะดวกและความปลอดภัยในการคมนาคม	- กองช่าง หรือ หน่วยงาน อื่น
๒๒๖	โครงการก่อสร้างถนน คสล. หมู่ที่ ๑๑ บ้านพลายงาม (เส้นทางเข้าวัดทุ่งพลายงาม)	เพื่อให้ถนนได้มาตรฐาน มีความสะดวกและปลอดภัยต่อประชาชน ผู้สัญจร	ถนน กว้าง ๕ เมตร ยาว ๑๕๐ เมตร หนา ๐.๑๕ เมตร	๒๐๐,๐๐๐	๒๐๐,๐๐๐	๒๐๐,๐๐๐	๒๐๐,๐๐๐	๒๐๐,๐๐๐	ร้อยละของประชาชนที่ได้รับความสะดวกและระยะทาง	ประชาชนได้รับความสะดวกและความปลอดภัยในการคมนาคม	- กองช่าง หรือ หน่วยงาน อื่น
๒๒๗	โครงการขุดเจาะบ่อบาดาลเพื่อการเกษตร หมู่ที่ ๑๑ บ้านพลายงาม	เพื่อให้ประชาชนได้มีน้ำสำหรับใช้ในพื้นที่ทางการเกษตร	บ่อบาดาล ๒ บ่อ	๒๐๐,๐๐๐	๒๐๐,๐๐๐	๒๐๐,๐๐๐	๒๐๐,๐๐๐	๒๐๐,๐๐๐	ร้อยละของประชาชนที่ได้รับประโยชน์	ประชาชนมีน้ำใช้ในพื้นที่ทางการเกษตร ลดปัญหาความแห้งแล้ง	- กองช่าง หรือ หน่วยงาน อื่น
๒๒๘	โครงการเสริมผิวจราจรแอสฟัลท์ติกคอนกรีต AC หมู่ที่ ๑๑ บ้านพลายงาม (ภายในหมู่บ้าน)	เพื่อให้ถนนได้มาตรฐาน มีความสะดวกและปลอดภัยต่อประชาชน ผู้สัญจร	ถนน กว้าง ๕ เมตร ยาว ๒,๐๐๐ เมตร หนา ๐.๑๕ เมตร	๘๐๐,๐๐๐	๘๐๐,๐๐๐	๘๐๐,๐๐๐	๘๐๐,๐๐๐	๘๐๐,๐๐๐	ร้อยละของประชาชนที่ได้รับความสะดวกและระยะทาง	ประชาชนได้รับความสะดวกและความปลอดภัยในการคมนาคม	- กองช่าง หรือ หน่วยงาน อื่น
๒๒๙	โครงการก่อสร้างถนนลูกรัง หมู่ที่ ๑๑ บ้านพลายงาม (จากถนนพลายงามดงแสนแพง - พลายงามดงหลี่)	ประชาชนมีถนนใช้ในการคมนาคมที่สะดวกและรวดเร็ว	ถนน กว้าง ๕ เมตร ยาว ๒,๕๐๐ เมตร	๕๐๐,๐๐๐	๕๐๐,๐๐๐	๕๐๐,๐๐๐	๕๐๐,๐๐๐	๕๐๐,๐๐๐	ร้อยละของประชาชนที่ได้รับความสะดวกและระยะทาง	ประชาชนได้รับความสะดวกและความปลอดภัยในการคมนาคม	- กองช่าง หรือ หน่วยงาน อื่น

รายละเอียดโครงการพัฒนา  
แผนพัฒนาท้องถิ่น (พ.ศ. ๒๕๖๖ - ๒๕๗๐)

องค์การบริหารส่วนตำบลคอกช้าง

ก. ยุทธศาสตร์จังหวัดที่ ๒ ยกระดับมาตรฐานการผลิต การค้า การลงทุน การท่องเที่ยว และการบริการ

ข. ยุทธศาสตร์การพัฒนาขององค์กรปกครองส่วนท้องถิ่นในเขตจังหวัดที่ ๑ การพัฒนาปรับปรุงโครงสร้างพื้นฐานเพื่อรองรับการขับเคลื่อนเศรษฐกิจพิเศษ

๑. ยุทธศาสตร์ที่ ๑ การพัฒนาด้านโครงสร้างพื้นฐาน

๑.๒ แผนงานอุตสาหกรรมและการโยธา

ที่	โครงการ	วัตถุประสงค์	เป้าหมาย (ผลผลิตของ โครงการ)	งบประมาณ					ตัวชี้วัด (KPI)	ผลที่คาดว่าจะ ได้รับ	หน่วยงาน รับผิดชอบ หลัก
				๒๕๖๖ (บาท)	๒๕๖๗ (บาท)	๒๕๖๘ (บาท)	๒๕๖๙ (บาท)	๒๕๗๐ (บาท)			
๒๓๐	โครงการก่อสร้างถนนลูกรัง หมู่ที่ ๑๑ บ้านพลาญงาม (เส้นไปทางรถไฟ - โนนตาล) (แยกออกนอกเขตทางรถไฟ)	ประชาชนมีถนนใช้ในการคมนาคมที่สะดวกและรวดเร็ว	ถนน กว้าง ๔ เมตร ยาว ๕๐๐ เมตร	๒๐๐,๐๐๐	๒๐๐,๐๐๐	๒๐๐,๐๐๐	๒๐๐,๐๐๐	๒๐๐,๐๐๐	ร้อยละของประชาชนที่ได้รับความสะดวกและระยะทาง	ประชาชนได้รับความสะดวกและความปลอดภัยในการคมนาคม	- กองช่าง หรือ หน่วยงาน อื่น
๒๓๑	โครงการก่อสร้างร่องระบายน้ำ หมู่ที่ ๑๑ บ้านพลาญงาม (ภายในหมู่บ้าน)	เพื่อระบายน้ำออกและไม่ให้น้ำท่วมขัง น้ำไม่เน่าเสียเป็นสาเหตุของเชื้อโรค	ร่องระบายน้ำ กว้าง ๐.๕๐ เมตร ยาว ๒,๕๐๐ เมตร	๑,๐๐๐,๐๐๐	๑,๐๐๐,๐๐๐	๑,๐๐๐,๐๐๐	๑,๐๐๐,๐๐๐	๑,๐๐๐,๐๐๐	ร้อยละของประชาชนที่ได้รับประโยชน์และระยะทาง	ลดปัญหาน้ำท่วมขัง ไม่มีน้ำเสีย ลดการสะสมของเชื้อโรค	- กองช่าง หรือ หน่วยงาน อื่น
๒๓๒	โครงการวางท่อระบายน้ำ หมู่ที่ ๑๑ บ้านพลาญงาม (จากหน้าวัดคอกช้าง - ลำห้วยธง)	เพื่อระบายน้ำออกและไม่ให้น้ำท่วมขัง น้ำไม่เน่าเสียเป็นสาเหตุของเชื้อโรค	ท่อระบายน้ำ ยาว ๑,๕๐๐ เมตร	๑,๐๐๐,๐๐๐	๑,๐๐๐,๐๐๐	๑,๐๐๐,๐๐๐	๑,๐๐๐,๐๐๐	๑,๐๐๐,๐๐๐	ร้อยละของประชาชนที่ได้รับประโยชน์และระยะทาง	ลดปัญหาน้ำท่วมขัง ไม่มีน้ำเสีย ลดการสะสมของเชื้อโรค	- กองช่าง หรือ หน่วยงาน อื่น
๒๓๓	โครงการซ่อมแซมถนน คสล. หมู่ที่ ๑๑ บ้านพลาญงาม (ภายในหมู่บ้าน)	เพื่อปรับปรุงซ่อมแซมถนนคอนกรีตที่ชำรุดเสียหาย	ถนน กว้าง ๕ เมตร ยาว ๒,๐๐๐ เมตร	๒๐๐,๐๐๐	๒๐๐,๐๐๐	๒๐๐,๐๐๐	๒๐๐,๐๐๐	๒๐๐,๐๐๐	ร้อยละของประชาชนที่ได้รับความสะดวกและระยะทาง	ประชาชนได้รับความสะดวกและความปลอดภัยในการคมนาคม	- กองช่าง หรือ หน่วยงาน อื่น
๒๓๔	โครงการก่อสร้าง ถนน คสล. หมู่ที่ ๑๑ บ้านพลาญงาม (เส้นหนองขิว)	เพื่อให้ถนนได้มาตรฐาน มีความสะดวกและปลอดภัยต่อประชาชนผู้สัญจร	ถนน กว้าง ๔ เมตร ยาว ๑,๐๐๐ เมตร	๒๐๐,๐๐๐	๒๐๐,๐๐๐	๒๐๐,๐๐๐	๒๐๐,๐๐๐	๒๐๐,๐๐๐	ร้อยละของประชาชนที่ได้รับความสะดวกและระยะทาง	ประชาชนได้รับความสะดวกและความปลอดภัยในการคมนาคม	- กองช่าง หรือ หน่วยงาน อื่น

รายละเอียดโครงการพัฒนา  
แผนพัฒนาท้องถิ่น (พ.ศ. ๒๕๖๖ - ๒๕๗๐)

องค์การบริหารส่วนตำบลคอกช้าง

ก. ยุทธศาสตร์จังหวัดที่ ๒ ยกกระดับมาตรฐานการผลิต การค้า การลงทุน การท่องเที่ยว และการบริการ

ข. ยุทธศาสตร์การพัฒนาขององค์กรปกครองส่วนท้องถิ่นในเขตจังหวัดที่ ๑ การพัฒนาปรับปรุงโครงสร้างพื้นฐานเพื่อรองรับการขับเคลื่อนเศรษฐกิจพิเศษ

๑. ยุทธศาสตร์ที่ ๑ การพัฒนาด้านโครงสร้างพื้นฐาน

๑.๒ แผนงานอุตสาหกรรมและการโยธา

ที่	โครงการ	วัตถุประสงค์	เป้าหมาย (ผลผลิตของ โครงการ)	งบประมาณ					ตัวชี้วัด (KPI)	ผลที่คาดว่าจะ ได้รับ	หน่วยงาน รับผิดชอบ หลัก
				๒๕๖๖ (บาท)	๒๕๖๗ (บาท)	๒๕๖๘ (บาท)	๒๕๖๙ (บาท)	๒๕๗๐ (บาท)			
๒๓๕	โครงการปรับปรุงซ่อมแซมถนน ลูกรัง หมู่ที่ ๑๑ บ้านพลายงาม (ลำคอง จากสะพานคอกช้าง - ฝายน้ำล้น)	เพื่อปรับปรุงซ่อมแซม ถนนลูกรังที่ชำรุด เสียหาย	ถนน กว้าง ๔ เมตร ยาว ๑,๐๐๐ เมตร	๒๐๐,๐๐๐	๒๐๐,๐๐๐	๒๐๐,๐๐๐	๒๐๐,๐๐๐	๒๐๐,๐๐๐	ร้อยละของ ประชาชนที่ได้รับ ความสะดวกและ ความปลอดภัยใน ระยะทาง	ประชาชนได้รับ ความสะดวกและ ความปลอดภัยใน การคมนาคม	- กองช่าง หรือ หน่วยงาน อื่น
๒๓๖	โครงการปรับปรุงซ่อมแซมร่อง ระบายน้ำ หมู่ที่ ๑๑ บ้านพลาย งาม (เส้นหน้าวัดคอกช้าง - บ้าน พลายงาม)	เพื่อระบายน้ำออกและ ไม่ให้น้ำท่วมขัง น้ำไม่ เน่าเสียเป็นสาเหตุของ เชื้อโรค	ร่องระบายน้ำ กว้าง ๐.๕๐ เมตร ยาว ๕๐๐ เมตร	๓๐๐,๐๐๐	๓๐๐,๐๐๐	๓๐๐,๐๐๐	๓๐๐,๐๐๐	๓๐๐,๐๐๐	ร้อยละของ ประชาชนที่ได้รับ ประโยชน์และ ระยะทาง	ลดปัญหาน้ำท่วมขัง ไม่มีน้ำเสีย ลดการ สะสมของเชื้อโรค	- กองช่าง หรือ หน่วยงาน อื่น
๒๓๗	โครงการก่อสร้างถนน คสล. หมู่ที่ ๑๒ บ้านโพธิ์กลาง (ระหว่างบ้านนายสำราญ แผง วงษ์ - ประปาหมู่บ้าน)	เพื่อให้ถนนได้มาตรฐาน มีความสะดวกและ ปลอดภัยต่อประชาชน ผู้สัญจร	ถนน กว้าง ๔ เมตร ยาว ๓๐๐ เมตร หนา ๐.๑๕ เมตร	๒๐๐,๐๐๐	๒๐๐,๐๐๐	๒๐๐,๐๐๐	๒๐๐,๐๐๐	๒๐๐,๐๐๐	ร้อยละของ ประชาชนที่ได้รับ ความสะดวกและ ความปลอดภัยใน ระยะทาง	ประชาชนได้รับ ความสะดวกและ ความปลอดภัยใน การคมนาคม	- กองช่าง หรือ หน่วยงาน อื่น
๒๓๘	โครงการปรับปรุงซ่อมแซมถนน คสล. หมู่ที่ ๑๒ บ้านโพธิ์กลาง (ช่วงบ้านนายสี ปัดชา - นางละ มัย ทาริกุล)	เพื่อปรับปรุงซ่อมแซม ถนนคอนกรีตที่ชำรุด เสียหาย	ถนน คสล. ยาว ๓๐๐ เมตร	๒๐๐,๐๐๐	๒๐๐,๐๐๐	๒๐๐,๐๐๐	๒๐๐,๐๐๐	๒๐๐,๐๐๐	ร้อยละของ ประชาชนที่ได้รับ ความสะดวกและ ความปลอดภัยใน ระยะทาง	ประชาชนได้รับ ความสะดวกและ ความปลอดภัยใน การคมนาคม	- กองช่าง หรือ หน่วยงาน อื่น
๒๓๙	โครงการปรับปรุงซ่อมแซมถนน ลูกรัง หมู่ที่ ๑๒ บ้านโพธิ์กลาง (ช่วงที่นางนางทองผัด รัตนคุณ - นายล่า ทารินไสล)	เพื่อปรับปรุงซ่อมแซม ถนนลูกรังที่ชำรุด เสียหาย	ถนนลูกรัง ยาว ๕๐๐ เมตร	๒๐๐,๐๐๐	๒๐๐,๐๐๐	๒๐๐,๐๐๐	๒๐๐,๐๐๐	๒๐๐,๐๐๐	ร้อยละของ ประชาชนที่ได้รับ ความสะดวกและ ความปลอดภัยใน ระยะทาง	ประชาชนได้รับ ความสะดวกและ ความปลอดภัยใน การคมนาคม	- กองช่าง หรือ หน่วยงาน อื่น



รายละเอียดโครงการพัฒนา  
แผนพัฒนาท้องถิ่น (พ.ศ. ๒๕๖๖ - ๒๕๗๐)

องค์การบริหารส่วนตำบลคอกช้าง

ก. ยุทธศาสตร์จังหวัดที่ ๒ ยกกระดับมาตรฐานการผลิต การค้า การลงทุน การท่องเที่ยว และการบริการ

ข. ยุทธศาสตร์การพัฒนาขององค์กรปกครองส่วนท้องถิ่นในเขตจังหวัดที่ ๑ การพัฒนาปรับปรุงโครงสร้างพื้นฐานเพื่อรองรับการขับเคลื่อนเศรษฐกิจพิเศษ

๑. ยุทธศาสตร์ที่ ๑ การพัฒนาด้านโครงสร้างพื้นฐาน

๑.๒ แผนงานอุตสาหกรรมและการโยธา

ที่	โครงการ	วัตถุประสงค์	เป้าหมาย (ผลผลิตของ โครงการ)	งบประมาณ					ตัวชี้วัด (KPI)	ผลที่คาดว่าจะ ได้รับ	หน่วยงาน รับผิดชอบ หลัก
				๒๕๖๖ (บาท)	๒๕๖๗ (บาท)	๒๕๖๘ (บาท)	๒๕๖๙ (บาท)	๒๕๗๐ (บาท)			
๒๔๐	โครงการก่อสร้างร่องระบายน้ำ แบบธนาคารน้ำใต้ดิน หมู่ที่ ๑๒ บ้านโพธิ์กลาง (ช่วงบ้านนาย เกษร อินกง - บ้านนางภา สม รัตน์)	เพื่อระบายน้ำออกและ ไม่ให้น้ำท่วมขัง น้ำไม่ เน่าเสียเป็นสาเหตุของ เชื้อโรค	ร่องระบายน้ำ กว้าง ๐.๕๐ เมตร ยาว ๒๐๐ เมตร	๒๐๐,๐๐๐	๒๐๐,๐๐๐	๒๐๐,๐๐๐	๒๐๐,๐๐๐	๒๐๐,๐๐๐	ร้อยละของ ประชาชนที่ได้รับ ประโยชน์และ ระยะทาง	ลดปัญหาน้ำท่วมขัง ไม่มีน้ำเสีย ลดการ สะสมของเชื้อโรค	- กองช่าง หรือ หน่วยงาน อื่น
๒๔๑	โครงการก่อสร้างร่องระบายน้ำ แบบธนาคารน้ำใต้ดิน หมู่ที่ ๑๒ บ้านโพธิ์กลาง (ช่วงบ้านนางใส จันทร์เดช - บ้านนางบัวลีย์ แสน สิงห์)	เพื่อระบายน้ำออกและ ไม่ให้น้ำท่วมขัง น้ำไม่ เน่าเสียเป็นสาเหตุของ เชื้อโรค	ร่องระบายน้ำ กว้าง ๐.๕๐ เมตร ยาว ๒๐๐ เมตร	๒๐๐,๐๐๐	๒๐๐,๐๐๐	๒๐๐,๐๐๐	๒๐๐,๐๐๐	๒๐๐,๐๐๐	ร้อยละของ ประชาชนที่ได้รับ ประโยชน์และ ระยะทาง	ลดปัญหาน้ำท่วมขัง ไม่มีน้ำเสีย ลดการ สะสมของเชื้อโรค	- กองช่าง หรือ หน่วยงาน อื่น
๒๔๒	โครงการก่อสร้างร่องระบายน้ำ แบบธนาคารน้ำใต้ดิน หมู่ที่ ๑๒ บ้านโพธิ์กลาง (ช่วงบ้านนาง จันทร์ศรี ศรีไสย์ - บ้านนายสี ปัดชา)	เพื่อระบายน้ำออกและ ไม่ให้น้ำท่วมขัง น้ำไม่ เน่าเสียเป็นสาเหตุของ เชื้อโรค	ร่องระบายน้ำ กว้าง ๐.๕๐ เมตร ยาว ๒๐๐ เมตร	๒๐๐,๐๐๐	๒๐๐,๐๐๐	๒๐๐,๐๐๐	๒๐๐,๐๐๐	๒๐๐,๐๐๐	ร้อยละของ ประชาชนที่ได้รับ ประโยชน์และ ระยะทาง	ลดปัญหาน้ำท่วมขัง ไม่มีน้ำเสีย ลดการ สะสมของเชื้อโรค	- กองช่าง หรือ หน่วยงาน อื่น
๒๔๓	โครงการก่อสร้างท่อเหลี่ยม หมู่ที่ ๑๒ บ้านโพธิ์กลาง	เพื่อให้สามารถระบาย น้ำในลำห้วยได้อย่าง สะดวกและสร้างทาง เชื่อมข้ามลำห้วย	ท่อเหลี่ยมขนาด มาตรฐาน	๒๐๐,๐๐๐	๒๐๐,๐๐๐	๒๐๐,๐๐๐	๒๐๐,๐๐๐	๒๐๐,๐๐๐	ประชาชนได้รับ ประโยชน์จาก การสัญจรไปมา เพิ่มมากขึ้น	ประชาชนมีช่องทาง การสัญจรที่สะดวก รวดเร็ว	- กองช่าง หรือ หน่วยงาน อื่น

รายละเอียดโครงการพัฒนา  
แผนพัฒนาท้องถิ่น (พ.ศ. ๒๕๖๖ - ๒๕๗๐)

องค์การบริหารส่วนตำบลคอกช้าง

ก. ยุทธศาสตร์จังหวัดที่ ๒ ยกกระดับมาตรฐานการผลิต การค้า การลงทุน การท่องเที่ยว และการบริการ

ข. ยุทธศาสตร์การพัฒนาขององค์กรปกครองส่วนท้องถิ่นในเขตจังหวัดที่ ๑ การพัฒนาปรับปรุงโครงสร้างพื้นฐานเพื่อรองรับการขับเคลื่อนเศรษฐกิจพิเศษ

๑. ยุทธศาสตร์ที่ ๑ การพัฒนาด้านโครงสร้างพื้นฐาน

๑.๒ แผนงานอุตสาหกรรมและการโยธา

ที่	โครงการ	วัตถุประสงค์	เป้าหมาย (ผลผลิตของ โครงการ)	งบประมาณ					ตัวชี้วัด (KPI)	ผลที่คาดว่าจะ ได้รับ	หน่วยงาน รับผิดชอบ หลัก
				๒๕๖๖ (บาท)	๒๕๖๗ (บาท)	๒๕๖๘ (บาท)	๒๕๖๙ (บาท)	๒๕๗๐ (บาท)			
๒๔๔	โครงการเสริมผิวจราจรแอสฟัลท์ติกคอนกรีต AC หมู่ที่ ๑๒ บ้านโพธิ์กลาง (จากบ้านนางบัวลัย แสนสิงห์ - บ้านนายกิตติชัย เขียวลี)	เพื่อให้ถนนได้มาตรฐาน มีความสะดวกและปลอดภัยต่อประชาชน ผู้สัญจร	ถนน กว้าง ๔ เมตร ยาว ๖๐๐ เมตร หนา ๐.๑๕ เมตร	๒๐๐,๐๐๐	๒๐๐,๐๐๐	๒๐๐,๐๐๐	๒๐๐,๐๐๐	๒๐๐,๐๐๐	ร้อยละของประชาชนที่ได้รับความสะดวกและระยะทาง	ประชาชนได้รับความสะดวกและความปลอดภัยในการคมนาคม	- กองช่างหรือหน่วยงานอื่น
๒๔๕	โครงการก่อสร้างร่องระบายน้ำ หมู่ที่ ๑๒ บ้านโพธิ์กลาง (เส้นบ้านนายโสม บัวตั้ง - บ้านนางเบ็ญ ปัดชา)	เพื่อระบายน้ำออกและไมให้น้ำท่วมขัง น้ำไม่เน่าเสียเป็นสาเหตุของเชื้อโรค	ร่องระบายน้ำ กว้าง ๐.๕๐ เมตร ยาว ๗๐๐ เมตร	๒๐๐,๐๐๐	๒๐๐,๐๐๐	๒๐๐,๐๐๐	๒๐๐,๐๐๐	๒๐๐,๐๐๐	ร้อยละของประชาชนที่ได้รับประโยชน์และระยะทาง	ลดปัญหาน้ำท่วมขัง ไม่มีน้ำเสีย ลดการสะสมของเชื้อโรค	- กองช่างหรือหน่วยงานอื่น
๒๔๖	โครงการก่อสร้างร่องระบายน้ำ หมู่ที่ ๑๒ บ้านโพธิ์กลาง (เส้นบ้านนางสงวน ศรีไสย์ - ศพด.เหมือดแอ่)	เพื่อระบายน้ำออกและไมให้น้ำท่วมขัง น้ำไม่เน่าเสียเป็นสาเหตุของเชื้อโรค	ร่องระบายน้ำ กว้าง ๐.๕๐ เมตร ยาว ๒๐๐ เมตร	๒๐๐,๐๐๐	๒๐๐,๐๐๐	๒๐๐,๐๐๐	๒๐๐,๐๐๐	๒๐๐,๐๐๐	ร้อยละของประชาชนที่ได้รับประโยชน์และระยะทาง	ลดปัญหาน้ำท่วมขัง ไม่มีน้ำเสีย ลดการสะสมของเชื้อโรค	- กองช่างหรือหน่วยงานอื่น
๒๔๗	โครงการก่อสร้างถนน คสล. หมู่ที่ ๑๒ บ้านโพธิ์กลาง (เส้นบ้านนายสำราญ แผงวงษ์ - ประปาหมู่บ้าน)	เพื่อให้ถนนได้มาตรฐาน มีความสะดวกและปลอดภัยต่อประชาชน ผู้สัญจร	ถนน กว้าง ๔ เมตร ยาว ๕๐๐ เมตร หนา ๐.๑๕ เมตร	๓๐๐,๐๐๐	๓๐๐,๐๐๐	๓๐๐,๐๐๐	๓๐๐,๐๐๐	๓๐๐,๐๐๐	ร้อยละของประชาชนที่ได้รับความสะดวกและระยะทาง	ประชาชนได้รับความสะดวกและความปลอดภัยในการคมนาคม	- กองช่างหรือหน่วยงานอื่น
๒๔๘	โครงการปรับปรุงซ่อมแซมถนนลูกรัง หมู่ที่ ๑๒ บ้านโพธิ์กลาง (เส้นตามลำห้วยหนองผือ)	เพื่อปรับปรุงซ่อมแซมถนนลูกรังที่ชำรุดเสียหาย	ถนน กว้าง ๔ เมตร ยาว ๗๐๐ เมตร	๒๐๐,๐๐๐	๒๐๐,๐๐๐	๒๐๐,๐๐๐	๒๐๐,๐๐๐	๒๐๐,๐๐๐	ร้อยละของประชาชนที่ได้รับความสะดวกและระยะทาง	ประชาชนได้รับความสะดวกและความปลอดภัยในการคมนาคม	- กองช่างหรือหน่วยงานอื่น

รายละเอียดโครงการพัฒนา  
แผนพัฒนาท้องถิ่น (พ.ศ. ๒๕๖๖ - ๒๕๗๐)

องค์การบริหารส่วนตำบลคอกช้าง

ก. ยุทธศาสตร์จังหวัดที่ ๒ ยกกระดับมาตรฐานการผลิต การค้า การลงทุน การท่องเที่ยว และการบริการ

ข. ยุทธศาสตร์การพัฒนาขององค์กรปกครองส่วนท้องถิ่นในเขตจังหวัดที่ ๑ การพัฒนาปรับปรุงโครงสร้างพื้นฐานเพื่อรองรับการขับเคลื่อนเศรษฐกิจพิเศษ

๑. ยุทธศาสตร์ที่ ๑ การพัฒนาด้านโครงสร้างพื้นฐาน

๑.๒ แผนงานอุตสาหกรรมและการโยธา

ที่	โครงการ	วัตถุประสงค์	เป้าหมาย (ผลผลิตของ โครงการ)	งบประมาณ					ตัวชี้วัด (KPI)	ผลที่คาดว่าจะ ได้รับ	หน่วยงาน รับผิดชอบ หลัก
				๒๕๖๖ (บาท)	๒๕๖๗ (บาท)	๒๕๖๘ (บาท)	๒๕๖๙ (บาท)	๒๕๗๐ (บาท)			
๒๔๙	โครงการปรับปรุงซ่อมแซมถนนลูกรัง หมู่ที่ ๑๒ บ้านโพธิ์กลาง (เส้นตามลำห้วยธง)	เพื่อปรับปรุงซ่อมแซมถนนลูกรังที่ชำรุดเสียหาย	ถนน กว้าง ๔ เมตร ยาว ๘๐๐ เมตร	๒๐๐,๐๐๐	๒๐๐,๐๐๐	๒๐๐,๐๐๐	๒๐๐,๐๐๐	๒๐๐,๐๐๐	ร้อยละของประชาชนที่ได้รับความสะดวกและระยะทาง	ประชาชนได้รับความสะดวกและความปลอดภัยในการคมนาคม	- กองช่าง หรือ หน่วยงาน อื่น
๒๕๐	โครงการปรับปรุงซ่อมแซมถนนคสล. หมู่ที่ ๑๒ บ้านโพธิ์กลาง (สี่แยกบ้านนางเพ็ง สร้างข้าง - บ้านนายกิตติชัย เขียวศรี)	เพื่อปรับปรุงซ่อมแซมถนนคอนกรีตที่ชำรุดเสียหาย	ถนน กว้าง ๕ เมตร ยาว ๕๐๐ เมตร	๒๐๐,๐๐๐	๒๐๐,๐๐๐	๒๐๐,๐๐๐	๒๐๐,๐๐๐	๒๐๐,๐๐๐	ร้อยละของประชาชนที่ได้รับความสะดวกและระยะทาง	ประชาชนได้รับความสะดวกและความปลอดภัยในการคมนาคม	- กองช่าง หรือ หน่วยงาน อื่น
๒๕๑	โครงการปรับปรุงซ่อมแซมถนนคสล. หมู่ที่ ๑๒ บ้านโพธิ์กลาง (สามแยกบ้านนางบัวลัย แสนสิงห์ - บ้านนายคำมุน แสงภักดี)	เพื่อปรับปรุงซ่อมแซมถนนคอนกรีตที่ชำรุดเสียหาย	ถนน กว้าง ๕ เมตร ยาว ๕๐๐ เมตร	๒๐๐,๐๐๐	๒๐๐,๐๐๐	๒๐๐,๐๐๐	๒๐๐,๐๐๐	๒๐๐,๐๐๐	ร้อยละของประชาชนที่ได้รับความสะดวกและระยะทาง	ประชาชนได้รับความสะดวกและความปลอดภัยในการคมนาคม	- กองช่าง หรือ หน่วยงาน อื่น
๒๕๒	โครงการก่อสร้างถนนลูกรัง หมู่ที่ ๑๒ บ้านโพธิ์กลาง (เส้นลำห้วยธง)	ประชาชนมีถนนใช้ในการคมนาคมที่สะดวกและรวดเร็ว	ถนน กว้าง ๔ เมตร ยาว ๘๐๐ เมตร	๒๐๐,๐๐๐	๒๐๐,๐๐๐	๒๐๐,๐๐๐	๒๐๐,๐๐๐	๒๐๐,๐๐๐	ร้อยละของประชาชนที่ได้รับความสะดวกและระยะทาง	ประชาชนได้รับความสะดวกและความปลอดภัยในการคมนาคม	- กองช่าง หรือ หน่วยงาน อื่น
๒๕๓	โครงการก่อสร้างร่องระบายน้ำพร้อมฝูปิด หมู่ที่ ๑๒ บ้านโพธิ์กลาง (เส้นศาลาประชาคม - ศูนย์พัฒนาเด็กเล็ก)	เพื่อระบายน้ำออกและไม่ให้น้ำท่วมขัง น้ำไม่เน่าเสียเป็นสาเหตุของเชื้อโรค	ร่องระบายน้ำ กว้าง ๐.๕๐ เมตร ยาว ๗๐๐ เมตร	๒๐๐,๐๐๐	๒๐๐,๐๐๐	๒๐๐,๐๐๐	๒๐๐,๐๐๐	๒๐๐,๐๐๐	ร้อยละของประชาชนที่ได้รับประโยชน์และระยะทาง	ลดปัญหาน้ำท่วมขัง ไม่มีน้ำเสีย ลดการสะสมของเชื้อโรค	- กองช่าง หรือ หน่วยงาน อื่น

รายละเอียดโครงการพัฒนา  
แผนพัฒนาท้องถิ่น (พ.ศ. ๒๕๖๖ - ๒๕๗๐)

องค์การบริหารส่วนตำบลคอกช้าง

ก. ยุทธศาสตร์จังหวัดที่ ๒ ยกระดับมาตรฐานการผลิต การค้า การลงทุน การท่องเที่ยว และการบริการ

ข. ยุทธศาสตร์การพัฒนาขององค์กรปกครองส่วนท้องถิ่นในเขตจังหวัดที่ ๑ การพัฒนาปรับปรุงโครงสร้างพื้นฐานเพื่อรองรับการขับเคลื่อนเศรษฐกิจพิเศษ

๑. ยุทธศาสตร์ที่ ๑ การพัฒนาด้านโครงสร้างพื้นฐาน

๑.๒ แผนงานอุตสาหกรรมและการโยธา

ที่	โครงการ	วัตถุประสงค์	เป้าหมาย (ผลผลิตของ โครงการ)	งบประมาณ					ตัวชี้วัด (KPI)	ผลที่คาดว่าจะ ได้รับ	หน่วยงาน รับผิดชอบ หลัก
				๒๕๖๖ (บาท)	๒๕๖๗ (บาท)	๒๕๖๘ (บาท)	๒๕๖๙ (บาท)	๒๕๗๐ (บาท)			
๒๕๔	โครงการปรับปรุงซ่อมแซมระบบ ประปาหมู่บ้าน หมู่ที่ ๑๒ บ้าน โพธิ์กลาง	เพื่อซ่อมแซมประปา หมู่บ้านที่ชำรุดเสียหาย เพื่อให้สามารถใช้งานได้ ได้ตามปกติ	ประปาหมู่บ้าน ๑ แห่ง	๒๐๐,๐๐๐	๒๐๐,๐๐๐	๒๐๐,๐๐๐	๒๐๐,๐๐๐	๒๐๐,๐๐๐	ประชาชนมี น้ำประปาใช้ อย่างทั่วถึงทุก ครัวเรือน	ประชาชนมี น้ำประปาใช้อย่าง ทั่วถึงทุกครัวเรือน	- กongsang หรือ หน่วยงาน อื่น
๒๕๕	โครงการปรับปรุงซ่อมแซมบ่อ พักน้ำ หมู่ที่ ๑๒ บ้านโพธิ์กลาง	เพื่อซ่อมแซมบ่อพักน้ำ ให้สามารถใช้งานได้ ตามปกติ	บ่อพักน้ำ ๑ แห่ง	๒๐๐,๐๐๐	๒๐๐,๐๐๐	๒๐๐,๐๐๐	๒๐๐,๐๐๐	๒๐๐,๐๐๐	ร้อยละของ ประชาชนที่ได้รับ ประโยชน์และ ระยะทาง	ลดปัญหาน้ำท่วมขัง ไม่มีน้ำเสีย ลดการ สะสมของเชื้อโรค	- กongsang หรือ หน่วยงาน อื่น
๒๕๖	โครงการรื้อถอนบ่อพักน้ำริน ถนนภายในหมู่บ้าน หมู่ที่ ๑๒ บ้านโพธิ์กลาง	เพื่อรื้อถอนบ่อพักน้ำ	บ่อพักน้ำ ๑ แห่ง	๒๐๐,๐๐๐	๒๐๐,๐๐๐	๒๐๐,๐๐๐	๒๐๐,๐๐๐	๒๐๐,๐๐๐	ร้อยละของ ประชาชนที่ได้รับ ประโยชน์	ลดปัญหาน้ำท่วมขัง ไม่มีน้ำเสีย ลดการ สะสมของเชื้อโรค	- กongsang หรือ หน่วยงาน อื่น
๒๕๗	โครงการก่อสร้างถนนลูกรัง หมู่ที่ ๑๒ บ้านโพธิ์กลาง (ระหว่างที่ สาธารณะประโยชน์และหมู่บ้าน (ข้าง ศพด.))	เพื่อให้ถนนได้มาตรฐาน มีความสะดวกและ ปลอดภัยต่อประชาชน ผู้สัญจร	ถนน กว้าง ๔ เมตร ยาว ๑,๐๐๐ เมตร	๓๐๐,๐๐๐	๓๐๐,๐๐๐	๓๐๐,๐๐๐	๓๐๐,๐๐๐	๓๐๐,๐๐๐	ร้อยละของ ประชาชนที่ได้รับ ความสะดวกและ ระยะทาง	ประชาชนได้รับ ความสะดวกและ ความปลอดภัยใน การคมนาคม	- กongsang หรือ หน่วยงาน อื่น
๒๕๘	โครงการก่อสร้างถนน คสล. หมู่ที่ ๑๓ บ้านโนนธาตุ (เส้นประ ปาหมู่บ้าน - ไปที่พักสงฆ์)	เพื่อให้ถนนได้มาตรฐาน มีความสะดวกและ ปลอดภัยต่อประชาชน ผู้สัญจร	ถนน กว้าง ๔ เมตร ยาว ๑,๗๐๐ เมตร หนา ๐.๑๕ เมตร	๕๐๐,๐๐๐	๕๐๐,๐๐๐	๕๐๐,๐๐๐	๕๐๐,๐๐๐	๕๐๐,๐๐๐	ร้อยละของ ประชาชนที่ได้รับ ความสะดวกและ ระยะทาง	ประชาชนได้รับ ความสะดวกและ ความปลอดภัยใน การคมนาคม	- กongsang หรือ หน่วยงาน อื่น

รายละเอียดโครงการพัฒนา  
แผนพัฒนาท้องถิ่น (พ.ศ. ๒๕๖๖ - ๒๕๗๐)

องค์การบริหารส่วนตำบลคอกช้าง

ก. ยุทธศาสตร์จังหวัดที่ ๒ ยกระดับมาตรฐานการผลิต การค้า การลงทุน การท่องเที่ยว และการบริการ

ข. ยุทธศาสตร์การพัฒนาขององค์กรปกครองส่วนท้องถิ่นในเขตจังหวัดที่ ๑ การพัฒนาปรับปรุงโครงสร้างพื้นฐานเพื่อรองรับการขับเคลื่อนเศรษฐกิจพิเศษ

๑. ยุทธศาสตร์ที่ ๑ การพัฒนาด้านโครงสร้างพื้นฐาน

๑.๒ แผนงานอุตสาหกรรมและการโยธา

ที่	โครงการ	วัตถุประสงค์	เป้าหมาย (ผลผลิตของ โครงการ)	งบประมาณ					ตัวชี้วัด (KPI)	ผลที่คาดว่าจะ ได้รับ	หน่วยงาน รับผิดชอบ หลัก
				๒๕๖๖ (บาท)	๒๕๖๗ (บาท)	๒๕๖๘ (บาท)	๒๕๖๙ (บาท)	๒๕๗๐ (บาท)			
๒๕๙	โครงการปรับปรุงซ่อมแซมถนนลูกรัง หมู่ที่ ๑๓ บ้านโนนธาตุ	เพื่อปรับปรุงซ่อมแซมถนนลูกรังที่ชำรุดเสียหาย	ถนน กว้าง ๔ เมตร ยาว ๒,๕๐๐ เมตร	๓๐๐,๐๐๐	๓๐๐,๐๐๐	๓๐๐,๐๐๐	๓๐๐,๐๐๐	๓๐๐,๐๐๐	ร้อยละของประชาชนที่ได้รับความสะดวกและระยะทาง	ประชาชนได้รับความสะดวกและความปลอดภัยในการคมนาคม	- กองช่าง หรือ หน่วยงาน อื่น
๒๖๐	โครงการก่อสร้างร่องระบายน้ำแบบธนาคารน้ำใต้ดิน หมู่ที่ ๑๓ บ้านโนนธาตุ (เส้นกลางบ้านตลอดสาย)	เพื่อระบายน้ำออกและไม่ให้น้ำท่วมขัง น้ำไม่เน่าเสียเป็นสาเหตุของเชื้อโรค	ความยาว ๑,๐๐๐ เมตร	๕๐๐,๐๐๐	๕๐๐,๐๐๐	๕๐๐,๐๐๐	๕๐๐,๐๐๐	๕๐๐,๐๐๐	ร้อยละของประชาชนที่ได้รับประโยชน์และระยะทาง	ลดปัญหาน้ำท่วมขัง ไม่มีน้ำเสีย ลดการสะสมของเชื้อโรค	- กองช่าง หรือ หน่วยงาน อื่น
๒๖๑	โครงการก่อสร้างรั้วศูนย์การเรียนรู้เศรษฐกิจพอเพียง หมู่ที่ ๑๓ บ้านโนนธาตุ	เพื่อรักษาทรัพย์สินของส่วนรวม	รั้วรอบศูนย์การเรียนรู้ที่แข็งแรง	๒๐๐,๐๐๐	๒๐๐,๐๐๐	๒๐๐,๐๐๐	๒๐๐,๐๐๐	๒๐๐,๐๐๐	เพื่อรักษาทรัพย์สินของส่วนรวม	เพื่อรักษาทรัพย์สินส่วนรวมให้มีความปลอดภัย	- กองช่าง หรือ หน่วยงาน อื่น
๒๖๒	โครงการก่อสร้างถนน คสล. หมู่ที่ ๑๓ บ้านโนนธาตุ (บ้านนางเพียร สีชมภู - ไปบ้านนายปรีชา แสงศรี)	เพื่อให้ถนนได้มาตรฐาน มีความสะดวกและปลอดภัยต่อประชาชนผู้สัญจร	ถนน กว้าง ๔ เมตร ยาว ๖๐๐ เมตร หนา ๐.๑๕ เมตร	๓๐๐,๐๐๐	๓๐๐,๐๐๐	๓๐๐,๐๐๐	๓๐๐,๐๐๐	๓๐๐,๐๐๐	ร้อยละของประชาชนที่ได้รับความสะดวกและระยะทาง	ประชาชนได้รับความสะดวกและความปลอดภัยในการคมนาคม	- กองช่าง หรือ หน่วยงาน อื่น
๒๖๓	โครงการก่อสร้างถนน คสล. หมู่ที่ ๑๓ บ้านโนนธาตุ (จากศพด.นากอ - บ้านนายถวิล สมหวัง)	เพื่อให้ถนนได้มาตรฐาน มีความสะดวกและปลอดภัยต่อประชาชนผู้สัญจร	ถนนกว้าง ๖ เมตร ยาว ๗๐๐ เมตร	๒๐๐,๐๐๐	๒๐๐,๐๐๐	๒๐๐,๐๐๐	๒๐๐,๐๐๐	๒๐๐,๐๐๐	ร้อยละของประชาชนที่ได้รับความสะดวกและระยะทาง	ประชาชนได้รับความสะดวกและความปลอดภัยในการคมนาคม	- กองช่าง หรือ หน่วยงาน อื่น

รายละเอียดโครงการพัฒนา  
แผนพัฒนาท้องถิ่น (พ.ศ. ๒๕๖๖ - ๒๕๗๐)

องค์การบริหารส่วนตำบลคอกช้าง

ก. ยุทธศาสตร์จังหวัดที่ ๒ ยกระดับมาตรฐานการผลิต การค้า การลงทุน การท่องเที่ยว และการบริการ

ข. ยุทธศาสตร์การพัฒนาขององค์กรปกครองส่วนท้องถิ่นในเขตจังหวัดที่ ๑ การพัฒนาปรับปรุงโครงสร้างพื้นฐานเพื่อรองรับการขับเคลื่อนเศรษฐกิจพิเศษ

๑. ยุทธศาสตร์ที่ ๑ การพัฒนาด้านโครงสร้างพื้นฐาน

๑.๒ แผนงานอุตสาหกรรมและการโยธา

ที่	โครงการ	วัตถุประสงค์	เป้าหมาย (ผลผลิตของ โครงการ)	งบประมาณ					ตัวชี้วัด (KPI)	ผลที่คาดว่าจะ ได้รับ	หน่วยงาน รับผิดชอบ หลัก
				๒๕๖๖ (บาท)	๒๕๖๗ (บาท)	๒๕๖๘ (บาท)	๒๕๖๙ (บาท)	๒๕๗๐ (บาท)			
๒๖๔	โครงการปรับปรุงซ่อมแซมถนน ลูกรัง หมู่ที่ ๑๓ บ้านโนนธาตุ (ช่วงบ้านนายปรีชา แสงศรี - ไป บ้านนายวัง บุตรमार เชื่อมต่อ ทางไปบ้านเตื่อ)	เพื่อปรับปรุงซ่อมแซม ถนนลูกรังที่ชำรุด เสียหาย	กว้าง ๔ เมตร ยาว ๑,๐๐๐ เมตร	๒๐๐,๐๐๐	๒๐๐,๐๐๐	๒๐๐,๐๐๐	๒๐๐,๐๐๐	๒๐๐,๐๐๐	ร้อยละของ ประชาชนที่ได้รับ ความสะดวกและ ระยะทาง	ประชาชนได้รับ ความสะดวกและ ความปลอดภัยใน การคมนาคม	- กองช่าง หรือ หน่วยงาน อื่น
๒๖๕	โครงการปรับปรุงซ่อมแซมถนน ลูกรัง หมู่ที่ ๑๓ บ้านโนนธาตุ (เส้นทางไปตงสะพัง)	เพื่อปรับปรุงซ่อมแซม ถนนลูกรังที่ชำรุด เสียหาย	ถนน กว้าง ๔ เมตร ยาว ๑,๐๐๐ เมตร	๒๐๐,๐๐๐	๒๐๐,๐๐๐	๒๐๐,๐๐๐	๒๐๐,๐๐๐	๒๐๐,๐๐๐	ร้อยละของ ประชาชนที่ได้รับ ความสะดวกและ ระยะทาง	ประชาชนได้รับ ความสะดวกและ ความปลอดภัยใน การคมนาคม	- กองช่าง หรือ หน่วยงาน อื่น
๒๖๖	โครงการขุดเจาะบ่อบาดาลเพื่อ การเกษตร หมู่ที่ ๑๓ บ้านโนน ธาตุ	เพื่อให้ประชาชนได้มีน้ำ สำหรับใช้ในพื้นที่ทาง การเกษตร	บ่อบาดาล ๒ บ่อ	๒๐๐,๐๐๐	๒๐๐,๐๐๐	๒๐๐,๐๐๐	๒๐๐,๐๐๐	๒๐๐,๐๐๐	ร้อยละของ ประชาชนที่ได้รับ ประโยชน์	ประชาชนมีน้ำใช้ใน พื้นที่ทางการเกษตร ลดปัญหาความแห้ง แล้ง	- กองช่าง หรือ หน่วยงาน อื่น
๒๖๗	โครงการก่อสร้างถนน คสล. หมู่ที่ ๑๓ บ้านโนนธาตุ (เส้นทางไป ทางบ้านเตื่อ)	เพื่อให้ถนนได้มาตรฐาน มีความสะดวกและ ปลอดภัยต่อประชาชน ผู้สัญจร	ถนน กว้าง ๔ เมตร ยาว ๑,๕๐๐ เมตร	๒๐๐,๐๐๐	๒๐๐,๐๐๐	๒๐๐,๐๐๐	๒๐๐,๐๐๐	๒๐๐,๐๐๐	ร้อยละของ ประชาชนที่ได้รับ ความสะดวกและ ระยะทาง	ประชาชนได้รับ ความสะดวกและ ความปลอดภัยใน การคมนาคม	- กองช่าง หรือ หน่วยงาน อื่น
๒๖๘	โครงการก่อสร้างถนนลูกรังเพื่อ การเกษตร หมู่ที่ ๑๓ บ้านโนน ธาตุ	ประชาชนมีถนนใช้ใน การคมนาคมที่สะดวก และรวดเร็ว	ถนน กว้าง ๔ เมตร ยาว ๒,๕๐๐ เมตร	๒๐๐,๐๐๐	๒๐๐,๐๐๐	๒๐๐,๐๐๐	๒๐๐,๐๐๐	๒๐๐,๐๐๐	ร้อยละของ ประชาชนที่ได้รับ ความสะดวกและ ระยะทาง	ประชาชนได้รับ ความสะดวกและ ความปลอดภัยใน การคมนาคม	- กองช่าง หรือ หน่วยงาน อื่น

รายละเอียดโครงการพัฒนา  
แผนพัฒนาท้องถิ่น (พ.ศ. ๒๕๖๖ - ๒๕๗๐)

องค์การบริหารส่วนตำบลคอกช้าง

ก. ยุทธศาสตร์จังหวัดที่ ๒ ยกกระดับมาตรฐานการผลิต การค้า การลงทุน การท่องเที่ยว และการบริการ

ข. ยุทธศาสตร์การพัฒนาขององค์กรปกครองส่วนท้องถิ่นในเขตจังหวัดที่ ๑ การพัฒนาปรับปรุงโครงสร้างพื้นฐานเพื่อรองรับการขับเคลื่อนเศรษฐกิจพิเศษ

๑. ยุทธศาสตร์ที่ ๑ การพัฒนาด้านโครงสร้างพื้นฐาน

๑.๒ แผนงานอุตสาหกรรมและการโยธา

ที่	โครงการ	วัตถุประสงค์	เป้าหมาย (ผลผลิตของ โครงการ)	งบประมาณ					ตัวชี้วัด (KPI)	ผลที่คาดว่าจะ ได้รับ	หน่วยงาน รับผิดชอบ หลัก
				๒๕๖๖ (บาท)	๒๕๖๗ (บาท)	๒๕๖๘ (บาท)	๒๕๖๙ (บาท)	๒๕๗๐ (บาท)			
๒๖๙	โครงการเสริมผิวจราจรแอสฟัลท์ติกคอนกรีต AC หมู่ที่ ๑๓ บ้านโนนธาตุ (รอบหมู่บ้าน)	เพื่อให้ถนนได้มาตรฐาน มีความสะดวกและปลอดภัยต่อประชาชน ผู้สัญจร	ถนน กว้าง ๔ เมตร ยาว ๑,๕๐๐ เมตร หนา ๐.๐๕ เมตร	๕๐๐,๐๐๐	๕๐๐,๐๐๐	๕๐๐,๐๐๐	๕๐๐,๐๐๐	๕๐๐,๐๐๐	ร้อยละของประชาชนที่ได้รับความสะดวกและระยะทาง	ประชาชนได้รับความสะดวกและความปลอดภัยในการคมนาคม	- กองช่าง หรือ หน่วยงานอื่น
๒๗๐	โครงการขยายเขตถนน คสล. หมู่ที่ ๑๓ บ้านโนนธาตุ (จากศูนย์พัฒนาเด็กเล็ก - บ้านพ่อใหญ่คำ)	เพื่อให้ถนนได้มาตรฐาน มีความสะดวกและปลอดภัยต่อประชาชน ผู้สัญจร	ถนน กว้าง ๒ เมตร ยาว ๓๐๐ เมตร	๒๐๐,๐๐๐	๒๐๐,๐๐๐	๒๐๐,๐๐๐	๒๐๐,๐๐๐	๒๐๐,๐๐๐	ร้อยละของประชาชนที่ได้รับความสะดวกและระยะทาง	ประชาชนได้รับความสะดวกและความปลอดภัยในการคมนาคม	- กองช่าง หรือ หน่วยงานอื่น
๒๗๑	โครงการปรับปรุงซ่อมแซมถนนลูกรังเพื่อการเกษตร หมู่ที่ ๑๓ บ้านโนนธาตุ (เส้นทางวัด - ดงสะพัง)	เพื่อปรับปรุงซ่อมแซมถนนลูกรังที่ชำรุดเสียหาย	ถนน กว้าง ๔ เมตร ยาว ๑,๐๐๐ เมตร	๒๐๐,๐๐๐	๒๐๐,๐๐๐	๒๐๐,๐๐๐	๒๐๐,๐๐๐	๒๐๐,๐๐๐	ร้อยละของประชาชนที่ได้รับความสะดวกและระยะทาง	ประชาชนได้รับความสะดวกและความปลอดภัยในการคมนาคม	- กองช่าง หรือ หน่วยงานอื่น
๒๗๒	โครงการก่อสร้างท่อเหลี่ยม หมู่ที่ ๑๓ บ้านโนนธาตุ (เส้นห้วยหลักเหล็ก)	เพื่อให้สามารถระบายน้ำในลำห้วยได้อย่างสะดวกและสร้างทางเชื่อมข้ามลำห้วย	ท่อเหลี่ยมขนาดมาตรฐาน	๒๐๐,๐๐๐	๒๐๐,๐๐๐	๒๐๐,๐๐๐	๒๐๐,๐๐๐	๒๐๐,๐๐๐	ประชาชนได้รับประโยชน์จากการสัญจรไปมาเพิ่มมากขึ้น	ประชาชนมีช่องทางการสัญจรที่สะดวก รวดเร็ว	- กองช่าง หรือ หน่วยงานอื่น
๒๗๓	โครงการปรับปรุงซ่อมแซมท่อถังประปา หมู่ที่ ๑๓ บ้านโนนธาตุ	เพื่อซ่อมแซมท่อถังประปาหมู่บ้านที่ชำรุดเสียหายเพื่อให้สามารถใช้งานได้ตามปกติ	ท่อถังประปา ๑ แห่ง	๒๐๐,๐๐๐	๒๐๐,๐๐๐	๒๐๐,๐๐๐	๒๐๐,๐๐๐	๒๐๐,๐๐๐	ประชาชนมีน้ำประปาใช้อย่างทั่วถึงทุกครัวเรือน	ประชาชนมีน้ำประปาใช้อย่างทั่วถึงทุกครัวเรือน	- กองช่าง หรือ หน่วยงานอื่น
รวม	๒๗๓ โครงการ	-	-	๗๖,๒๐๐,๐๐๐	๗๖,๒๐๐,๐๐๐	๗๖,๒๐๐,๐๐๐	๗๖,๒๐๐,๐๐๐	๗๖,๒๐๐,๐๐๐	-	-	-

รายละเอียดโครงการพัฒนา  
แผนพัฒนาท้องถิ่น (พ.ศ. ๒๕๖๖ - ๒๕๗๐)

องค์การบริหารส่วนตำบลคอกช้าง

ก. ยุทธศาสตร์จังหวัดที่ ๔ พัฒนาคมน ชุมชน สังคม และสิ่งแวดล้อมให้เป็นเมืองน่าอยู่

ข. ยุทธศาสตร์การพัฒนาขององค์การปกครองส่วนท้องถิ่นในเขตจังหวัดที่ ๓ การสร้างโอกาสให้กับประชาชนเพื่อลดความเหลื่อมล้ำและเพิ่มความมั่นคงในชีวิต

๒. ยุทธศาสตร์ที่ ๒ การพัฒนาส่งเสริมการศึกษา ศาสนาและวัฒนธรรม

๒.๑ แผนงานการศึกษา

ที่	โครงการ	วัตถุประสงค์	เป้าหมาย (ผลผลิตของ โครงการ)	งบประมาณ					ตัวชี้วัด (KPI)	ผลที่คาดว่าจะ ได้รับ	หน่วยงาน รับผิดชอบ หลัก
				๒๕๖๖ (บาท)	๒๕๖๗ (บาท)	๒๕๖๘ (บาท)	๒๕๖๙ (บาท)	๒๕๗๐ (บาท)			
๑	โครงการจัดซื้ออาหารเสริม (นม) สำหรับศูนย์พัฒนาเด็กเล็ก (ศพด.)	เพื่อสนับสนุนอาหารเสริม (นม) ให้กับเด็กก่อนปฐมวัย	ศูนย์พัฒนาเด็กเล็ก อบต.คอกช้าง จำนวน ๔ แห่ง	๒๖๐,๐๐๐	๒๖๐,๐๐๐	๒๖๐,๐๐๐	๒๖๐,๐๐๐	๒๖๐,๐๐๐	ร้อยละของเด็กที่ได้รับอาหารเสริม (นม)	เด็กเล็กมีสุขภาพแข็งแรง ได้รับสารอาหารครบถ้วน	- กองการศึกษาฯ
๒	โครงการจัดซื้ออาหารเสริม (นม) สำหรับเด็กนักเรียน (สพฐ.)	เพื่อสนับสนุนอาหารเสริม (นม) ให้กับเด็กนักเรียน	โรงเรียนในเขตตำบลคอกช้างสังกัด สพฐ. ๔ แห่ง	๑,๔๘๗,๒๐๐	๑,๔๘๗,๒๐๐	๑,๔๘๗,๒๐๐	๑,๔๘๗,๒๐๐	๑,๔๘๗,๒๐๐	ร้อยละของเด็กที่ได้รับอาหารเสริม (นม)	เด็กนักเรียนมีสุขภาพแข็งแรง ได้รับสารอาหารครบถ้วน	- กองการศึกษาฯ
๓	โครงการสนับสนุนการบริหารสถานศึกษาอาหารกลางวัน สำหรับศูนย์พัฒนาเด็กเล็ก (ศพด.)	เพื่อสนับสนุนอาหารกลางวันตามหลักโภชนาการให้กับเด็กปฐมวัย	ศูนย์พัฒนาเด็กเล็ก อบต.คอกช้าง จำนวน ๔ แห่ง	๖๕๐,๐๐๐	๖๕๐,๐๐๐	๖๕๐,๐๐๐	๖๕๐,๐๐๐	๖๕๐,๐๐๐	ร้อยละของเด็กที่ได้รับอาหารกลางวัน	เด็กเล็กได้รับประทานอาหารกลางวันทุกคน ครบถ้วนตามหลักโภชนาการ	- กองการศึกษาฯ
๔	โครงการสนับสนุนสถานศึกษาอาหารกลางวัน สำหรับเด็กนักเรียน (สพฐ.)	เพื่อสนับสนุนอาหารกลางวันตามหลักโภชนาการให้กับเด็กนักเรียน	โรงเรียนในเขตตำบลคอกช้างสังกัด สพฐ. ๔ แห่ง	๓,๒๐๐,๐๐๐	๓,๒๐๐,๐๐๐	๓,๒๐๐,๐๐๐	๓,๒๐๐,๐๐๐	๓,๒๐๐,๐๐๐	ร้อยละของเด็กที่ได้รับอาหารกลางวัน	เด็กนักเรียนได้รับประทานอาหารกลางวันทุกคน ครบถ้วนตามหลักโภชนาการ	- กองการศึกษาฯ



รายละเอียดโครงการพัฒนา  
แผนพัฒนาท้องถิ่น (พ.ศ. ๒๕๖๖ - ๒๕๗๐)

องค์การบริหารส่วนตำบลคอกช้าง

ก. ยุทธศาสตร์จังหวัดที่ ๔ พัฒนาคมน ชุมชน สังคม และสิ่งแวดล้อมให้เป็นเมืองน่าอยู่

ข. ยุทธศาสตร์การพัฒนาขององค์กรปกครองส่วนท้องถิ่นในเขตจังหวัดที่ ๓ การสร้างโอกาสให้กับประชาชนเพื่อลดความเหลื่อมล้ำและเพิ่มความมั่นคงในชีวิต

๒. ยุทธศาสตร์ที่ ๒ การพัฒนาส่งเสริมการศึกษา ศาสนาและวัฒนธรรม

๒.๑ แผนงานการศึกษา

ที่	โครงการ	วัตถุประสงค์	เป้าหมาย (ผลผลิตของ โครงการ)	งบประมาณ					ตัวชี้วัด (KPI)	ผลที่คาดว่าจะ ได้รับ	หน่วยงาน รับผิดชอบ หลัก
				๒๕๖๖ (บาท)	๒๕๖๗ (บาท)	๒๕๖๘ (บาท)	๒๕๖๙ (บาท)	๒๕๗๐ (บาท)			
๕	โครงการสนับสนุนค่าใช้จ่าย บริหารสถานศึกษา (ค่าจัดการ เรียนการสอนศูนย์พัฒนาเด็ก เล็ก)	เพื่อเป็นค่าจัดการเรียน การสอนศูนย์พัฒนาเด็ก เล็กในศูนย์พัฒนาเด็ก เล็ก	จัดซื้อสื่อการเรียนการ สอน ให้แก่เด็กเล็ก (ได้รับการจัดสรรจาก กรมส่งเสริมการ ปกครองท้องถิ่น ราย ละ ๑,๗๐๐ บาท)	๒๑๕,๐๐๐	๒๑๕,๐๐๐	๒๑๕,๐๐๐	๒๑๕,๐๐๐	๒๑๕,๐๐๐	เด็กปฐมวัยได้รับ การจัดสรร ครบถ้วนทุกราย	ส่งเสริมการเรียนรู้ ทักษะ การคิด พัฒนาศักยภาพ ตามวัย	- กอง การศึกษาฯ
๖	โครงการสนับสนุนค่าใช้จ่ายการ บริหารสถานศึกษา (ค่าจัดการ ศึกษาสำหรับศูนย์พัฒนาเด็ก เล็ก)	เพื่อเป็นค่าใช้จ่ายการ จัดการศึกษาสำหรับ ศูนย์พัฒนาเด็กเล็ก โดย จัดสรร ให้แก่เด็ก ปฐมวัย (อายุ ๓ - ๕ ปี) ในศูนย์พัฒนาเด็กเล็ก ทั้ง ๔ แห่ง	จ่ายค่าจัดการศึกษา ให้แก่ ศพด. ทั้ง ๔ แห่ง ดังนี้ ๑) ค่าหนังสือเรียน อัตราคนละ ๒๐๐ บาท/ปี ๒) ค่าอุปกรณ์การ เรียน อัตราคนละ ๒๐๐ บาท/ปี ๓) ค่าเครื่องแบบ นักเรียน อัตราคนละ ๓๐๐ บาท/ปี ๔) ค่ากิจกรรมพัฒนา ผู้เรียน อัตราคนละ ๔๓๐ บาท/ปี	๑๔๑,๑๒๕	๑๔๑,๑๒๕	๑๔๑,๑๒๕	๑๔๑,๑๒๕	๑๔๑,๑๒๕	เด็กปฐมวัยได้รับ การจัดสรร ครบถ้วนทุกราย	เด็กปฐมวัยได้รับ การจัดสรรค่าจัด การศึกษา สำหรับ ศูนย์พัฒนาเด็ก เล็ก อย่างครบถ้วน	- กอง การศึกษาฯ

รายละเอียดโครงการพัฒนา  
แผนพัฒนาท้องถิ่น (พ.ศ. ๒๕๖๖ - ๒๕๗๐)

องค์การบริหารส่วนตำบลคอกช้าง

ก. ยุทธศาสตร์จังหวัดที่ ๔ พัฒนาคมน ชุมชน สังคม และสิ่งแวดล้อมให้เป็นเมืองน่าอยู่

ข. ยุทธศาสตร์การพัฒนาขององค์กรปกครองส่วนท้องถิ่นในเขตจังหวัดที่ ๓ การสร้างโอกาสให้กับประชาชนเพื่อลดความเหลื่อมล้ำและเพิ่มความมั่นคงในชีวิต

๒. ยุทธศาสตร์ที่ ๒ การพัฒนาส่งเสริมการศึกษา ศาสนาและวัฒนธรรม

๒.๑ แผนงานการศึกษา

ที่	โครงการ	วัตถุประสงค์	เป้าหมาย (ผลผลิตของ โครงการ)	งบประมาณ					ตัวชี้วัด (KPI)	ผลที่คาดว่าจะ ได้รับ	หน่วยงาน รับผิดชอบ หลัก
				๒๕๖๖ (บาท)	๒๕๖๗ (บาท)	๒๕๖๘ (บาท)	๒๕๖๙ (บาท)	๒๕๗๐ (บาท)			
๗	โครงการค่ายคุณธรรมจริยธรรม สำหรับเด็กปฐมวัย	เพื่อส่งเสริมการเรียนรู้ ด้านคุณธรรมจริยธรรม ให้กับเด็กปฐมวัย	ศูนย์พัฒนาเด็กเล็ก อบต.คอกช้าง จำนวน ๔ แห่ง	๑๐,๐๐๐	๑๐,๐๐๐	๑๐,๐๐๐	๑๐,๐๐๐	๑๐,๐๐๐	ส่งเสริม พัฒนาการเด็ก อย่างมี ประสิทธิภาพ	เด็กมีพัฒนาการ เรียนรู้เข้าสู่สังคมได้ ดี	- กอง การศึกษาฯ
๘	โครงการทัศนศึกษานอกสถานที่	เพื่อสร้างโอกาสการ เรียนรู้ให้กับเด็กในศูนย์ พัฒนาเด็กเล็ก	ศูนย์พัฒนาเด็กเล็ก อบต.คอกช้าง จำนวน ๔ แห่ง	๓๐,๐๐๐	๓๐,๐๐๐	๓๐,๐๐๐	๓๐,๐๐๐	๓๐,๐๐๐	ส่งเสริม พัฒนาการเด็ก อย่างมี ประสิทธิภาพ	เด็กมีพัฒนาการ การเรียนรู้ที่ดีขึ้น	- กอง การศึกษาฯ
๙	โครงการค่ายวิชาการสำหรับเด็ก ปฐมวัย	เพื่อสร้างโอกาสการ เรียนรู้ให้กับเด็กในศูนย์ พัฒนาเด็กเล็ก	ศูนย์พัฒนาเด็กเล็ก อบต.คอกช้าง จำนวน ๔ แห่ง	๑๑,๐๐๐	๑๑,๐๐๐	๑๑,๐๐๐	๑๑,๐๐๐	๑๑,๐๐๐	ส่งเสริม พัฒนาการเด็ก อย่างมี ประสิทธิภาพ	เด็กมีพัฒนาการ การเรียนรู้ที่ดีขึ้น	- กอง การศึกษาฯ
๑๐	โครงการพัฒนาครูผู้ดูแลเด็กและ ผู้ดูแลเด็กของศูนย์พัฒนาเด็กเล็ก	เพื่อพัฒนาทักษะ ความรู้ให้แก่ครูผู้ดูแล เด็กและผู้ดูแลเด็กของ ศพด.ตำบลคอกช้าง	ศูนย์พัฒนาเด็กเล็ก อบต.คอกช้าง จำนวน ๔ แห่ง	๒๗,๐๐๐	๒๗,๐๐๐	๒๗,๐๐๐	๒๗,๐๐๐	๒๗,๐๐๐	เพิ่มทักษะความรู้ แก่ครู/ครูผู้ดูแล เด็กได้มากขึ้น	พัฒนาครูให้มีความ พร้อมในการดูแล เด็กเล็กได้อย่าง เหมาะสม	- กอง การศึกษาฯ
๑๑	โครงการจัดกิจกรรมวันเด็ก แห่งชาติ	เพื่อส่งเสริมสนับสนุน เด็กได้มีโอกาส แสดงออก	เด็กนักเรียนในศูนย์ พัฒนาเด็ก และ โรงเรียนในตำบล คอกช้าง จำนวน ๘ แห่ง	๑๐๐,๐๐๐	๑๐๐,๐๐๐	๑๐๐,๐๐๐	๑๐๐,๐๐๐	๑๐๐,๐๐๐	ส่งเสริมและ พัฒนา ความสามารถ ของเด็กในด้าน ต่างๆ	เด็กนักเรียนได้ แสดงออกในวันเด็ก แห่งชาติ	- กอง การศึกษาฯ

รายละเอียดโครงการพัฒนา  
แผนพัฒนาท้องถิ่น (พ.ศ. ๒๕๖๖ - ๒๕๗๐)  
องค์การบริหารส่วนตำบลคอกช้าง

แบบ ผ.๐๒

ก. ยุทธศาสตร์จังหวัดที่ ๔ พัฒนาคมน ชุมชน สังคม และสิ่งแวดล้อมให้เป็นเมืองน่าอยู่

ข. ยุทธศาสตร์การพัฒนาขององค์กรปกครองส่วนท้องถิ่นในเขตจังหวัดที่ ๓ การสร้างโอกาสให้กับประชาชนเพื่อลดความเหลื่อมล้ำและเพิ่มความมั่นคงในชีวิต

๒. ยุทธศาสตร์ที่ ๒ การพัฒนาส่งเสริมการศึกษา ศาสนาและวัฒนธรรม

๒.๑ แผนงานการศึกษา

ที่	โครงการ	วัตถุประสงค์	เป้าหมาย (ผลผลิตของ โครงการ)	งบประมาณ					ตัวชี้วัด (KPI)	ผลที่คาดว่าจะ ได้รับ	หน่วยงาน รับผิดชอบ หลัก
				๒๕๖๖ (บาท)	๒๕๖๗ (บาท)	๒๕๖๘ (บาท)	๒๕๖๙ (บาท)	๒๕๗๐ (บาท)			
๑๒	โครงการติดตั้งมุ้งลวดภายใน อาคารศูนย์พัฒนาเด็กเล็กบ้าน คอกช้าง	เพื่อติดตั้งมุ้งลวดรอบ อาคาร ป้องกันยุงให้กับ เด็กเล็ก และลดภาวะ โรคไข้เลือดออก โรค มาลาเรีย หรือโรคที่เกิด จากแมลงตามฤดูกาล	ศูนย์พัฒนาเด็กเล็ก บ้านคอกช้าง	๒๐๐,๐๐๐	-	-	-	-	ร้อยละ ๑๐๐ เด็กเล็กได้รับการ ป้องกันจากยุง และแมลงต่างๆ ลดภาวะโรค ไข้เลือดออก ไข้เลือดออก มาลาเรีย หรือ โรคที่เกิดจาก แมลงตามฤดูกาล	ศูนย์พัฒนาเด็กเล็ก มีมุ้งลวดป้องกันยุง ให้กับเด็กเล็ก และ ลดภาวะโรค ไข้เลือดออก มาลาเรีย หรือโรคที่ เกิดจากแมลงตา ฤดูกาล	- กอง การศึกษาฯ - กองช่าง
๑๓	โครงการติดตั้งมุ้งลวดภายใน อาคารศูนย์พัฒนาเด็กเล็กบ้านดง มุข	เพื่อติดตั้งมุ้งลวดรอบ อาคาร ป้องกันยุงให้กับ เด็กเล็ก และลดภาวะ โรคไข้เลือดออก โรค มาลาเรีย หรือโรคที่เกิด จากแมลงตามฤดูกาล	ศูนย์พัฒนาเด็กเล็ก บ้านดงมุข	๒๐๐,๐๐๐	-	-	-	-	ร้อยละ ๑๐๐ เด็กเล็กได้รับการ ป้องกันจากยุง และแมลงต่างๆ ลดภาวะโรค ไข้เลือดออก ไข้เลือดออก มาลาเรีย หรือ โรคที่เกิดจาก แมลงตามฤดูกาล	ศูนย์พัฒนาเด็กเล็ก มีมุ้งลวดป้องกันยุง ให้กับเด็กเล็ก และ ลดภาวะโรค ไข้เลือดออก มาลาเรีย หรือโรคที่ เกิดจากแมลงตา ฤดูกาล	- กอง การศึกษาฯ - กองช่าง

รายละเอียดโครงการพัฒนา  
แผนพัฒนาท้องถิ่น (พ.ศ. ๒๕๖๖ - ๒๕๗๐)

แบบ ผ.๐๒

องค์การบริหารส่วนตำบลคอกช้าง

ก. ยุทธศาสตร์จังหวัดที่ ๔ พัฒนาคมน ชุมชน สังคม และสิ่งแวดล้อมให้เป็นเมืองน่าอยู่

ข. ยุทธศาสตร์การพัฒนาขององค์กรปกครองส่วนท้องถิ่นในเขตจังหวัดที่ ๓ การสร้างโอกาสให้กับประชาชนเพื่อลดความเหลื่อมล้ำและเพิ่มความมั่นคงในชีวิต

๒. ยุทธศาสตร์ที่ ๒ การพัฒนาส่งเสริมการศึกษา ศาสนาและวัฒนธรรม

๒.๑ แผนงานการศึกษา

ที่	โครงการ	วัตถุประสงค์	เป้าหมาย (ผลผลิตของ โครงการ)	งบประมาณ					ตัวชี้วัด (KPI)	ผลที่คาดว่าจะ ได้รับ	หน่วยงาน รับผิดชอบ หลัก
				๒๕๖๖ (บาท)	๒๕๖๗ (บาท)	๒๕๖๘ (บาท)	๒๕๖๙ (บาท)	๒๕๗๐ (บาท)			
๑๔	โครงการติดตั้งมุ้งลวดภายใน อาคารศูนย์พัฒนาเด็กเล็กบ้าน เหมือดแอ่	เพื่อติดตั้งมุ้งลวดรอบ อาคาร ป้องกันยุงให้กับ เด็กเล็ก และลดภาวะ โรคไข้เลือดออก โรค มาลาเรีย หรือโรคที่เกิด จากแมลงตามฤดูกาล	ศูนย์พัฒนาเด็กเล็ก บ้านเหมือดแอ่	๒๐๐,๐๐๐	-	-	-	-	ร้อยละ ๑๐๐ เด็กเล็กได้รับการ ป้องกันจากยุง และแมลงต่างๆ ลดภาวะโรค ไข้เลือดออก ไข้เลือดออก มาลาเรีย หรือ โรคที่เกิดจาก แมลงตามฤดูกาล	ศูนย์พัฒนาเด็กเล็ก มีมุ้งลวดป้องกันยุง ให้กับเด็กเล็ก และ ลดภาวะโรค ไข้เลือดออก มาลาเรีย หรือโรคที่ เกิดจากแมลงตา ฤดูกาล	- กอง การศึกษาฯ - กองช่าง
๑๕	โครงการติดตั้งมุ้งลวดภายใน อาคารศูนย์พัฒนาเด็กเล็กวัดโพธิ์ ศรีสมพร	เพื่อติดตั้งมุ้งลวดรอบ อาคาร ป้องกันยุงให้กับ เด็กเล็ก และลดภาวะ โรคไข้เลือดออก โรค มาลาเรีย หรือโรคที่เกิด จากแมลงตามฤดูกาล	ศูนย์พัฒนาเด็กเล็ก วัดโพธิ์ศรีสมพร	๒๐๐,๐๐๐	-	-	-	-	ร้อยละ ๑๐๐ เด็กเล็กได้รับการ ป้องกันจากยุง และแมลงต่างๆ ลดภาวะโรค ไข้เลือดออก ไข้เลือดออก มาลาเรีย หรือ โรคที่เกิดจาก แมลงตามฤดูกาล	ศูนย์พัฒนาเด็กเล็ก มีมุ้งลวดป้องกันยุง ให้กับเด็กเล็ก และ ลดภาวะโรค ไข้เลือดออก มาลาเรีย หรือโรคที่ เกิดจากแมลงตา ฤดูกาล	- กอง การศึกษาฯ - กองช่าง

รายละเอียดโครงการพัฒนา  
แผนพัฒนาท้องถิ่น (พ.ศ. ๒๕๖๖ - ๒๕๗๐)

แบบ ผ.๐๒

องค์การบริหารส่วนตำบลคอกช้าง

ก. ยุทธศาสตร์จังหวัดที่ ๔ พัฒนาคน ชุมชน สังคม และสิ่งแวดล้อมให้เป็นเมืองน่าอยู่

ข. ยุทธศาสตร์การพัฒนาขององค์กรปกครองส่วนท้องถิ่นในเขตจังหวัดที่ ๓ การสร้างโอกาสให้กับประชาชนเพื่อลดความเหลื่อมล้ำและเพิ่มความมั่นคงในชีวิต

๒. ยุทธศาสตร์ที่ ๒ การพัฒนาส่งเสริมการศึกษา ศาสนาและวัฒนธรรม

๒.๑ แผนงานการศึกษา

ที่	โครงการ	วัตถุประสงค์	เป้าหมาย (ผลผลิตของ โครงการ)	งบประมาณ					ตัวชี้วัด (KPI)	ผลที่คาดว่าจะ ได้รับ	หน่วยงาน รับผิดชอบ หลัก
				๒๕๖๖ (บาท)	๒๕๖๗ (บาท)	๒๕๖๘ (บาท)	๒๕๖๙ (บาท)	๒๕๗๐ (บาท)			
๑๖	โครงการอุดหนุนศูนย์การเรียนรู้ชุมชน	เพื่อส่งเสริมพัฒนาศูนย์การเรียนรู้ชุมชนและประชาชนได้รับความรู้เพิ่มมากขึ้น	สนับสนุนงบประมาณให้แก่ กชน.ส่งเสริมการศึกษาของเยาวชน	๑๐,๐๐๐	๑๐,๐๐๐	๑๐,๐๐๐	๑๐,๐๐๐	๑๐,๐๐๐	ร้อยละความพึงพอใจในการรับบริการของประชาชน	เยาวชนได้รับความรู้ อย่างทั่วถึง	- กองการศึกษาฯ
๑๗	โครงการเด็กตำบลคอกช้างเจริญวัยด้วยไข่วันละฟอง	เพื่อเป็นการเสริมสร้างร่างกายให้แข็งแรง	เด็กแรกเกิดถึง ๔ ปี	๑๐๐,๐๐๐	๑๐๐,๐๐๐	๑๐๐,๐๐๐	๑๐๐,๐๐๐	๑๐๐,๐๐๐	ส่งเสริมพัฒนาการเด็กอย่างมีประสิทธิภาพมากขึ้น	เด็กแรกเกิดถึง ๔ ปี ไม่ขาดสารอาหาร	- กองการศึกษาฯ
๑๘	โครงการส่งเสริมทันตสุขภาพในศูนย์พัฒนาเด็กในเขตตำบลคอกช้าง	เพื่อให้เด็กเล็กเล็กได้มีกิจกรรมแปรงฟันหลังอาหารด้วยฟลูออไรด์	นักเรียนในศูนย์พัฒนาเด็กเล็กในตำบลคอกช้าง	๒๐,๐๐๐	๒๐,๐๐๐	๒๐,๐๐๐	๒๐,๐๐๐	๒๐,๐๐๐	ส่งเสริมพัฒนาการเด็กอย่างมีประสิทธิภาพมากขึ้น	เด็กเล็กเล็กได้ทำกิจกรรมแปรงฟันหลังอาหารด้วยฟลูออไรด์ร้อยละ	- กองการศึกษาฯ
๑๙	โครงการผลิตสื่อการเรียนรู้ส่งเสริมพัฒนาการเด็กเล็ก	เพื่อให้เด็กมีแรงกระตุ้นในการเรียนต่อและสร้างความภาคภูมิใจให้แก่เด็ก	ศูนย์พัฒนาเด็กเล็ก อบต.คอกช้าง จำนวน ๔ แห่ง	๓๐,๐๐๐	๓๐,๐๐๐	๓๐,๐๐๐	๓๐,๐๐๐	๓๐,๐๐๐	ส่งเสริมพัฒนาการเด็กอย่างมีประสิทธิภาพมากขึ้น	เด็กได้ตระหนักถึงความสำคัญของการศึกษา	- กองการศึกษาฯ

รายละเอียดโครงการพัฒนา  
แผนพัฒนาท้องถิ่น (พ.ศ. ๒๕๖๖ - ๒๕๗๐)  
องค์การบริหารส่วนตำบลคอกช้าง

แบบ ผ.๐๒

ก. ยุทธศาสตร์จังหวัดที่ ๔ พัฒนาคน ชุมชน สังคม และสิ่งแวดล้อมให้เป็นเมืองน่าอยู่

ข. ยุทธศาสตร์การพัฒนาขององค์กรปกครองส่วนท้องถิ่นในเขตจังหวัดที่ ๓ การสร้างโอกาสให้กับประชาชนเพื่อลดความเหลื่อมล้ำและเพิ่มความมั่นคงในชีวิต

๒. ยุทธศาสตร์ที่ ๒ การพัฒนาส่งเสริมการศึกษา ศาสนาและวัฒนธรรม

๒.๑ แผนงานการศึกษา

ที่	โครงการ	วัตถุประสงค์	เป้าหมาย (ผลผลิตของ โครงการ)	งบประมาณ					ตัวชี้วัด (KPI)	ผลที่คาดว่าจะ ได้รับ	หน่วยงาน รับผิดชอบ หลัก
				๒๕๖๖ (บาท)	๒๕๖๗ (บาท)	๒๕๖๘ (บาท)	๒๕๖๙ (บาท)	๒๕๗๐ (บาท)			
๒๐	โครงการตำบลคอกช้างร่วมใจ สร้างเด็กให้ปัญญาเลิศด้วย ไอโอดีน	เพื่อสร้างความตระหนัก แก่ประชาชน ในการมี ส่วนร่วมแก้ปัญหาโรค ขาดสารไอโอดีน	ครูผู้ดูแลเด็กเล็ก ผู้ดูแลเด็กเล็ก ผู้ประกอบการ และ ผู้ปกครองของเด็ก เล็ก	๑๕,๐๐๐	๑๕,๐๐๐	๑๕,๐๐๐	๑๕,๐๐๐	๑๕,๐๐๐	ส่งเสริม พัฒนาการเด็ก อย่างมี ประสิทธิภาพมาก ขึ้น	เป็นการเพิ่มทักษะ การเรียนรู้ให้แก่เด็ก ในการเล่นออก กำลังกายและใช้ใน การทดสอบ สมรรถภาพทาง ร่างกายของเด็ก	- กอง การศึกษาฯ
๒๑	โครงการส่งเสริมพัฒนาการเด็ก ๐-๗ ปี	เพื่อให้เด็ก ๐-๗ มี พัฒนาการที่สมวัยทั้ง ด้านร่างกาย สติปัญญา อารมณ์ จิตใจและ สังคม	เด็กอายุ ๐-๗ ปี และผู้ปกครองหรือ ผู้ดูแลเด็ก ในเขต ตำบลคอกช้าง	๒๐,๐๐๐	๒๐,๐๐๐	๒๐,๐๐๐	๒๐,๐๐๐	๒๐,๐๐๐	ส่งเสริม พัฒนาการเด็ก อย่างมี ประสิทธิภาพมาก ขึ้น	ประชาชน ได้ ตระหนักถึง ความสำคัญของ สารไอโอดีน	- กอง การศึกษาฯ
๒๒	โครงการเพิ่มประสิทธิภาพและ คณะกรรมการศูนย์พัฒนาเด็ก เล็ก ด้านการดำเนินงานศูนย์เด็ก เล็กน่าอยู่	เพื่อให้ผู้ร่วมอบรมได้รับ การชี้แจงเกิดความ เข้าใจและเห็น ความสำคัญของการ ดำเนินงานศูนย์พัฒนา เด็กเล็ก	คณะกรรมการศูนย์ พัฒนาเด็กเล็กทั้ง ๔ แห่ง ในเขตตำบล คอกช้าง	๑๐,๐๐๐	๑๐,๐๐๐	๑๐,๐๐๐	๑๐,๐๐๐	๑๐,๐๐๐	เพิ่มทักษะความรู้ แก่ผู้เข้ารับการ อบรมได้มากขึ้น	ผู้ร่วมอบรมได้รับ การชี้แจงเกิดความ เข้าใจและเห็น ความสำคัญของ การดำเนินงานศูนย์ พัฒนาเด็กเล็ก	- กอง การศึกษาฯ

รายละเอียดโครงการพัฒนา  
แผนพัฒนาท้องถิ่น (พ.ศ. ๒๕๖๖ - ๒๕๗๐)

แบบ ผ.๐๒

องค์การบริหารส่วนตำบลคอกช้าง

ก. ยุทธศาสตร์จังหวัดที่ ๔ พัฒนาคน ชุมชน สังคม และสิ่งแวดล้อมให้เป็นเมืองน่าอยู่

ข. ยุทธศาสตร์การพัฒนาขององค์กรปกครองส่วนท้องถิ่นในเขตจังหวัดที่ ๓ การสร้างโอกาสให้กับประชาชนเพื่อลดความเหลื่อมล้ำและเพิ่มความมั่นคงในชีวิต

๒. ยุทธศาสตร์ที่ ๒ การพัฒนาส่งเสริมการศึกษา ศาสนาและวัฒนธรรม

๒.๑ แผนงานการศึกษา

ที่	โครงการ	วัตถุประสงค์	เป้าหมาย (ผลผลิตของ โครงการ)	งบประมาณ					ตัวชี้วัด (KPI)	ผลที่คาดว่าจะ ได้รับ	หน่วยงาน รับผิดชอบ หลัก
				๒๕๖๖ (บาท)	๒๕๖๗ (บาท)	๒๕๖๘ (บาท)	๒๕๖๙ (บาท)	๒๕๗๐ (บาท)			
๒๓	โรงเรียนวิถีพุทธ “คุณธรรมชั้นนำ”	เพื่อจัดการศึกษาให้ สอดคล้องกับวิถี วัฒนธรรมไทย	เงินอุดหนุนโรงเรียน บ้านเหมือดแอ่	๑๐,๐๐๐	๑๐,๐๐๐	๑๐,๐๐๐	๑๐,๐๐๐	๑๐,๐๐๐	ส่งเสริมกิจกรรม ที่ดีให้แก่นักเรียน	นักเรียนในเขต ตำบลคอกช้างมี จิตสำนึกความเป็น ไทย	- กอง การศึกษาฯ - ร.ร.บ้าน เหมือดแอ่
๒๔	โครงการโรงเรียนสีเขียว	เพื่อให้โรงเรียนมี สิ่งแวดล้อมและ บรรยากาศที่อบอุ่น บุคลากรในโรงเรียน ปลอดจากสารเสพติด	เงินอุดหนุนโรงเรียน บ้านเหมือดแอ่	๑๐,๐๐๐	๑๐,๐๐๐	๑๐,๐๐๐	๑๐,๐๐๐	๑๐,๐๐๐	ส่งเสริมกิจกรรม ที่ดีให้แก่นักเรียน	ครูและนักเรียน สามารถจัดกิจกรรม ส่งเสริมคุณธรรม จริยธรรมสามารถ เป็นแบบอย่างได้	- กอง การศึกษาฯ - ร.ร.บ้าน เหมือดแอ่
๒๕	เดินทางไกลและอยู่ค่ายพักแรม ลูกเสือ - เนตรนารี สามัญ	เพื่อให้ลูกเสือ - เนตร นารี ได้ฝึกความอดทน ความมีระเบียบวินัย	นักเรียนในโรงเรียน อนุบาลบ้านคอกช้าง	๑๐,๐๐๐	๑๐,๐๐๐	๑๐,๐๐๐	๑๐,๐๐๐	๑๐,๐๐๐	ส่งเสริมกิจกรรม ที่ดีให้แก่นักเรียน	เพื่อให้ลูกเสือ - เนตรนารีได้ฝึก ความอดทนความมี ระเบียบวินัย	- สำนักปลัด - ร.ร.อนุบาล บ้านคอกช้าง
๒๖	โครงการพัฒนาการศึกษาเพื่อ ยกระดับผลสัมฤทธิ์ทางการเรียน	เพื่อจัดรูปแบบการ บริหารจัดการเป็น ระบบและต่อเนื่อง	นักเรียนในโรงเรียน อนุบาลบ้านคอกช้าง	๑๐,๐๐๐	๑๐,๐๐๐	๑๐,๐๐๐	๑๐,๐๐๐	๑๐,๐๐๐	ส่งเสริมกิจกรรม ที่ดีให้แก่นักเรียน	เพื่อจัดรูปแบบการ บริหารจัดการเป็น ระบบและต่อเนื่อง	- สำนักปลัด - ร.ร.อนุบาล บ้านคอกช้าง

รายละเอียดโครงการพัฒนา  
แผนพัฒนาท้องถิ่น (พ.ศ. ๒๕๖๖ - ๒๕๗๐)  
องค์การบริหารส่วนตำบลคอกช้าง

แบบ ผ.๐๒

- ก. ยุทธศาสตร์จังหวัดที่ ๔ พัฒนาคมน ชุมชน สังคม และสิ่งแวดล้อมให้เป็นเมืองน่าอยู่  
 ข. ยุทธศาสตร์การพัฒนาขององค์กรปกครองส่วนท้องถิ่นในเขตจังหวัดที่ ๓ การสร้างโอกาสให้กับประชาชนเพื่อลดความเหลื่อมล้ำและเพิ่มความมั่นคงในชีวิต  
 ๒. ยุทธศาสตร์ที่ ๒ การพัฒนาส่งเสริมการศึกษา ศาสนาและวัฒนธรรม  
 ๒.๑ แผนงานการศึกษา

ที่	โครงการ	วัตถุประสงค์	เป้าหมาย (ผลผลิตของ โครงการ)	งบประมาณ					ตัวชี้วัด (KPI)	ผลที่คาดว่าจะ ได้รับ	หน่วยงาน รับผิดชอบ หลัก
				๒๕๖๖ (บาท)	๒๕๖๗ (บาท)	๒๕๖๘ (บาท)	๒๕๖๙ (บาท)	๒๕๗๐ (บาท)			
๒๗	โครงการเรียนรู้ภูมิปัญญาท้องถิ่น (การทำเกลือบ่อโดก)	ส่งเสริมการเรียนรู้ด้าน ภูมิปัญญาท้องถิ่น	เงินอุดหนุนโรงเรียน บ้านเหมือดแอ่	๑๐,๐๐๐	๑๐,๐๐๐	๑๐,๐๐๐	๑๐,๐๐๐	๑๐,๐๐๐	ส่งเสริมกิจกรรม ที่ดีให้นักเรียน	นักเรียนมีความรู้ เกี่ยวกับภูมิปัญญา ท้องถิ่นและ สามารถนำมา ประยุกต์ใช้ได้ต่อไป	- สำนักปลัด - ร.ร.บ้าน เหมือดแอ่
๒๘	โครงการพัฒนาพ่อแม่ผู้ปกครอง	เพื่อให้ความรู้กับพ่อแม่ ผู้ปกครองในการ ส่งเสริมพัฒนาการเด็ก	ศูนย์พัฒนาเด็กเล็ก อบต.คอกช้าง จำนวน ๔ แห่ง	๑๐,๐๐๐	๑๐,๐๐๐	๑๐,๐๐๐	๑๐,๐๐๐	๑๐,๐๐๐	ผู้ปกครองมี ความรู้สามารถ ส่งเสริม พัฒนาการเด็กได้ อย่างมี ประสิทธิภาพ	พ่อแม่ผู้ปกครองมี ทักษะทำให้เด็กมี พัฒนาการ การเรียนรู้ที่ดีขึ้น	- กอง การศึกษาฯ
๒๙	โครงการส่งเสริม คุณธรรม จริยธรรมค่านิยมที่พึงประสงค์	เพื่อส่งเสริมการเรียนรู้ ด้านคุณธรรมจริยธรรม ให้กับเด็ก	ศูนย์พัฒนาเด็กเล็ก อบต.คอกช้าง จำนวน ๔ แห่ง	๓,๐๐๐	๓,๐๐๐	๓,๐๐๐	๓,๐๐๐	๓,๐๐๐	ส่งเสริม พัฒนาการเด็ก อย่างมี ประสิทธิภาพ	เด็กมีพัฒนาการ การเรียนรู้ที่ดีขึ้น	- กอง การศึกษาฯ



รายละเอียดโครงการพัฒนา  
แผนพัฒนาท้องถิ่น (พ.ศ. ๒๕๖๖ - ๒๕๗๐)

องค์การบริหารส่วนตำบลคอกช้าง

ก. ยุทธศาสตร์จังหวัดที่ ๔ พัฒนาคมน ชุมชน สังคม และสิ่งแวดล้อมให้เป็นเมืองน่าอยู่

ข. ยุทธศาสตร์การพัฒนาขององค์กรปกครองส่วนท้องถิ่นในเขตจังหวัดที่ ๓ การสร้างโอกาสให้กับประชาชนเพื่อลดความเหลื่อมล้ำและเพิ่มความมั่นคงในชีวิต

๒. ยุทธศาสตร์ที่ ๒ การพัฒนาส่งเสริมการศึกษา ศาสนาและวัฒนธรรม

๒.๑ แผนงานการศึกษา

ที่	โครงการ	วัตถุประสงค์	เป้าหมาย (ผลผลิตของ โครงการ)	งบประมาณ					ตัวชี้วัด (KPI)	ผลที่คาดว่าจะ ได้รับ	หน่วยงาน รับผิดชอบ หลัก
				๒๕๖๖ (บาท)	๒๕๖๗ (บาท)	๒๕๖๘ (บาท)	๒๕๖๙ (บาท)	๒๕๗๐ (บาท)			
๓๐	โครงการปฐมนิเทศเด็กเล็ก ผู้ปกครองและคณะกรรมการ บริหารศูนย์พัฒนาเด็กเล็ก	- เพื่อจัดกิจกรรมให้ ความรู้กับเด็กเล็กและ ผู้ปกครองในการ ดำเนินงานของศูนย์ พัฒนาเด็กเล็ก - เพื่อให้เข้าใจถึง ข้อตกลงร่วมกัน ระหว่างผู้ปกครองกับ คุณครู	เด็กเล็กในศูนย์ พัฒนาเด็กเล็ก สังกัดองค์การ บริหารส่วนตำบล คอกช้าง ทั้ง ๔ แห่ง	๑๐,๐๐๐	๑๐,๐๐๐	๑๐,๐๐๐	๑๐,๐๐๐	๑๐,๐๐๐	ร้อยละ ผู้ปกครองเข้าใจ กระบวนการใน การดำเนินงาน ของศูนย์พัฒนา เด็กเล็กทั้ง ๔ แห่ง	- ผู้ปกครองเข้าใจ ในการดำเนินงาน ของศูนย์พัฒนาเด็ก เล็ก - ปฏิบัติตาม หลักเกณฑ์ร่วมกัน ระหว่างเด็ก ผู้ปกครองและ บุคลากรทางการ ศึกษา	- กอง การศึกษา
๓๑	โครงการ Big Cleaning ประจำ ศูนย์พัฒนาเด็กเล็ก	เพื่อทำความสะอาด ศูนย์พัฒนาเด็กเล็ก ทั้ง ๔ แห่ง ให้เอื้อต่อการ เรียนการสอน สะอาด ถูกสุขลักษณะ อุปกรณ์ สิ่งของ เครื่องใช้ให้ สะอาดอยู่เสมอ	ศูนย์พัฒนาเด็กเล็ก สังกัดองค์การ บริหารส่วนตำบล คอกช้าง ทั้ง ๔ แห่ง	๑๐,๐๐๐	๑๐,๐๐๐	๑๐,๐๐๐	๑๐,๐๐๐	๑๐,๐๐๐	ศูนย์พัฒนาเด็ก เล็ก ทั้ง ๔ แห่ง ถูกสุขลักษณะ อนามัยพร้อม ให้บริการกับเด็ก เล็ก ในทุก ๆ ด้าน	ศูนย์พัฒนาเด็กเล็ก ทั้ง ๔ แห่งมีความ สะอาด ปลอดภัย ถูกสุขลักษณะ อนามัย พร้อม ให้บริการกับเด็ก เล็ก ในทุก ๆ ด้าน	- กอง การศึกษา

รายละเอียดโครงการพัฒนา  
แผนพัฒนาท้องถิ่น (พ.ศ. ๒๕๖๖ - ๒๕๗๐)  
องค์การบริหารส่วนตำบลคอกช้าง

ก. ยุทธศาสตร์จังหวัดที่ ๔ พัฒนาคมน ชุมชน สังคม และสิ่งแวดล้อมให้เป็นเมืองน่าอยู่

ข. ยุทธศาสตร์การพัฒนาขององค์กรปกครองส่วนท้องถิ่นในเขตจังหวัดที่ ๓ การสร้างโอกาสให้กับประชาชนเพื่อลดความเหลื่อมล้ำและเพิ่มความมั่นคงในชีวิต

๒. ยุทธศาสตร์ที่ ๒ การพัฒนาส่งเสริมการศึกษา ศาสนาและวัฒนธรรม

๒.๑ แผนงานการศึกษา

ที่	โครงการ	วัตถุประสงค์	เป้าหมาย (ผลผลิตของ โครงการ)	งบประมาณ					ตัวชี้วัด (KPI)	ผลที่คาดว่าจะ ได้รับ	หน่วยงาน รับผิดชอบ หลัก
				๒๕๖๖ (บาท)	๒๕๖๗ (บาท)	๒๕๖๘ (บาท)	๒๕๖๙ (บาท)	๒๕๗๐ (บาท)			
๓๒	โครงการศึกษาดูงานผู้ดูแลเด็ก ผู้ช่วยครูผู้ดูแลเด็ก พนักงานครู และบุคลากรทางการศึกษา	- เพื่อพัฒนาศักยภาพ ของครูผู้ดูแลเด็ก ผู้ช่วย ครูผู้ดูแลเด็ก พนักงาน ครู และบุคลากร ทางการศึกษาให้มี ประสิทธิภาพในการ ดำเนินงานด้านวิชาการ - เพื่อให้ครูผู้ดูแลเด็ก ผู้ช่วยครูผู้ดูแลเด็ก พนักงานครู และ บุคลากรทางการศึกษา มีความรู้ที่จำเป็นในการ ส่งเสริมพัฒนา การศึกษา และปฏิบัติ ได้อย่างถูกต้อง	ผู้ดูแลเด็ก ผู้ช่วยครู ผู้ดูแลเด็ก พนักงาน ครู และบุคลากร ทางการศึกษาใน ศูนย์พัฒนาเด็กเล็ก สังกัดองค์การบริหารส่วนตำบล คอกช้าง ทั้ง ๔ แห่ง	๕๐,๐๐๐	๕๐,๐๐๐	๕๐,๐๐๐	๕๐,๐๐๐	๕๐,๐๐๐	ร้อยละ ครูผู้ดูแล เด็ก ผู้ช่วยครู ผู้ดูแลเด็ก ผู้ดูแลเด็ก พนักงานครู และ บุคลากรทางการ ศึกษา เข้าใจ กระบวนการใน การดำเนินงาน ของศูนย์พัฒนา เด็กเล็กทั้ง ๔ แห่ง	-ครูผู้ดูแลเด็ก ผู้ช่วยครูผู้ดูแลเด็ก พนักงานครู และ บุคลากรทางการ ศึกษา มีความรู้ที่ จำเป็นในการ ส่งเสริมพัฒนา การศึกษา และ ปฏิบัติได้อย่าง ถูกต้อง	- กอง การศึกษา
๓๓	โครงการจ้างเหมากรับ-ส่ง สำหรับเด็กเล็กในศูนย์พัฒนาเด็ก เล็กสังกัดองค์การบริหารส่วน ตำบลคอกช้าง	- เพื่อเป็นการสังคม สงเคราะห์และพัฒนา คุณภาพ ชีวิตเด็ก - เพื่อเป็นการแก้ไข ปัญหาและความเดือน ร้อนของเด็กเล็ก ในเขต พื้นที่ตำบลคอกช้าง	เด็กเล็กในศูนย์ พัฒนาเด็กเล็ก สังกัดองค์การบริหารส่วนตำบล คอกช้าง ทั้ง ๔ แห่ง	๗๒,๐๐๐	๗๒,๐๐๐	๗๒,๐๐๐	๗๒,๐๐๐	๗๒,๐๐๐	เด็กเล็กในศูนย์ พัฒนาเด็กเล็ก ทั้ง ๔ แห่งได้รับการ การสังคม สงเคราะห์และ พัฒนาคุณภาพ ชีวิตเด็ก	เด็กเล็กในศูนย์ พัฒนาเด็กเล็ก ทั้ง ๔ แห่งได้รับการ พัฒนาคุณภาพชีวิต	- กอง การศึกษา

รายละเอียดโครงการพัฒนา  
แผนพัฒนาท้องถิ่น (พ.ศ. ๒๕๖๖ - ๒๕๗๐)  
องค์การบริหารส่วนตำบลคอกช้าง

แบบ ผ.๐๒

- ก. ยุทธศาสตร์จังหวัดที่ ๔ พัฒนาคชน ชุมชน สังคม และสิ่งแวดล้อมให้เป็นเมืองน่าอยู่  
 ข. ยุทธศาสตร์การพัฒนาขององค์กรปกครองส่วนท้องถิ่นในเขตจังหวัดที่ ๓ การสร้างโอกาสให้กับประชาชนเพื่อลดความเหลื่อมล้ำและเพิ่มความมั่นคงในชีวิต  
 ๒. ยุทธศาสตร์ที่ ๒ การพัฒนาส่งเสริมการศึกษา ศาสนาและวัฒนธรรม  
 ๒.๑ แผนงานการศึกษา

ที่	โครงการ	วัตถุประสงค์	เป้าหมาย (ผลผลิตของ โครงการ)	งบประมาณ					ตัวชี้วัด (KPI)	ผลที่คาดว่าจะ ได้รับ	หน่วยงาน รับผิดชอบ หลัก
				๒๕๖๖ (บาท)	๒๕๖๗ (บาท)	๒๕๖๘ (บาท)	๒๕๖๙ (บาท)	๒๕๗๐ (บาท)			
๓๔	โครงการสร้างภูมิคุ้มกันทางสังคมให้เด็กและเยาวชนตำบลคอกช้างกิจกรรมโตไปไม่โกง	- เพื่อส่งเสริมและปลูกฝังให้เด็กและเยาวชนเป็นคนดีมีคุณธรรม จริยธรรม มีความซื่อสัตย์ สุจริต - เพื่อสร้างภูมิคุ้มกันทางสังคมให้เด็กและเยาวชน ไม่ยอมรับพฤติกรรมทุจริตคอร์รัปชันและการโกงทุกรูปแบบ	เด็กและเยาวชนภายในตำบลคอกช้าง	๒๐,๐๐๐	๒๐,๐๐๐	๒๐,๐๐๐	๒๐,๐๐๐	๒๐,๐๐๐	ร้อยละ เด็กและเยาวชนเป็นคนดีมีคุณธรรม จริยธรรม มีความซื่อสัตย์ สุจริต และมีภูมิคุ้มกันทางสังคมให้เด็กและเยาวชน ไม่ยอมรับพฤติกรรมทุจริตคอร์รัปชันและการโกงทุกรูปแบบ	- เด็กและเยาวชนได้รับปลูกฝังให้เด็กและเยาวชนเป็นคนดีมีคุณธรรม จริยธรรม มีความซื่อสัตย์ สุจริต - เด็กและเยาวชนมีภูมิคุ้มกันทางสังคมให้เด็กและเยาวชน ไม่ยอมรับพฤติกรรมทุจริตคอร์รัปชันและการโกงทุกรูปแบบ	- กองการศึกษา

รายละเอียดโครงการพัฒนา  
แผนพัฒนาท้องถิ่น (พ.ศ. ๒๕๖๖ - ๒๕๗๐)

องค์การบริหารส่วนตำบลคอกช้าง

ก. ยุทธศาสตร์จังหวัดที่ ๔ พัฒนาคน ชุมชน สังคม และสิ่งแวดล้อมให้เป็นเมืองน่าอยู่

ข. ยุทธศาสตร์การพัฒนาขององค์กรปกครองส่วนท้องถิ่นในเขตจังหวัดที่ ๓ การสร้างโอกาสให้กับประชาชนเพื่อลดความเหลื่อมล้ำและเพิ่มความมั่นคงในชีวิต

๒. ยุทธศาสตร์ที่ ๒ การพัฒนาส่งเสริมการศึกษา ศาสนาและวัฒนธรรม

๒.๑ แผนงานการศึกษา

ที่	โครงการ	วัตถุประสงค์	เป้าหมาย (ผลผลิตของ โครงการ)	งบประมาณ					ตัวชี้วัด (KPI)	ผลที่คาดว่าจะ ได้รับ	หน่วยงาน รับผิดชอบ หลัก
				๒๕๖๖ (บาท)	๒๕๖๗ (บาท)	๒๕๖๘ (บาท)	๒๕๖๙ (บาท)	๒๕๗๐ (บาท)			
๓๕	โครงการสร้างภูมิคุ้มกันทางสังคมให้เด็กและเยาวชนตำบลคอกช้างกิจกรรมส่งเสริมการเรียนรู้ปรัชญาเศรษฐกิจพอเพียง	- เพื่อส่งเสริมและปลูกฝังให้เด็กและเยาวชนนำแนวคิดปรัชญาเศรษฐกิจพอเพียงมาใช้ในการดำเนินชีวิตประจำวัน - เพื่อสร้างภูมิคุ้มกันทางสังคมให้เด็กและเยาวชนใช้ชีวิตอย่างสมดุล ท่ามกลางการเปลี่ยนแปลงต่าง ๆ ที่เกิดขึ้น	เด็กและเยาวชนภายในตำบลคอกช้าง	๒๐,๐๐๐	๒๐,๐๐๐	๒๐,๐๐๐	๒๐,๐๐๐	๒๐,๐๐๐	ร้อยละ เด็กและเยาวชนสามารถนำแนวคิดปรัชญาเศรษฐกิจพอเพียงมาใช้ในการดำเนินชีวิตประจำวันได้	-เด็กและเยาวชนสามารถนำแนวคิดปรัชญาเศรษฐกิจพอเพียงมาใช้ในการดำเนินชีวิตประจำวันได้ -เด็กและเยาวชนมีภูมิคุ้มกันทางสังคมให้เด็กและเยาวชนใช้ชีวิตอย่างสมดุล ท่ามกลางการเปลี่ยนแปลงต่าง ๆ ที่เกิดขึ้น	- กองการศึกษา
๓๖	โครงการจัดซื้อเครื่องเล่นพัฒนาการเด็ก	เพื่อให้เด็กได้เล่นเครื่องเล่นมาตรฐานและปลอดภัยเพราะได้เล่นในสถานที่กำหนดและง่ายในการดูแลควบคุม	ศูนย์พัฒนาเด็กเล็ก อบต.คอกช้าง จำนวน ๔ แห่ง	๔๐,๐๐๐	๔๐,๐๐๐	๔๐,๐๐๐	๔๐,๐๐๐	๔๐,๐๐๐	ส่งเสริมพัฒนาการเด็กอย่างมีประสิทธิภาพมากขึ้น	เป็นการเพิ่มทักษะการเรียนรู้ให้แก่เด็กในการเล่นออกกำลังกายและใช้ในการทดสอบสมรรถภาพทางร่างกายของเด็ก	- กองการศึกษาฯ

รายละเอียดโครงการพัฒนา  
แผนพัฒนาท้องถิ่น (พ.ศ. ๒๕๖๖ - ๒๕๗๐)

แบบ ผ.๐๒

องค์การบริหารส่วนตำบลคอกช้าง

ก. ยุทธศาสตร์จังหวัดที่ ๔ พัฒนาคน ชุมชน สังคม และสิ่งแวดล้อมให้เป็นเมืองน่าอยู่

ข. ยุทธศาสตร์การพัฒนาขององค์กรปกครองส่วนท้องถิ่นในเขตจังหวัดที่ ๓ การสร้างโอกาสให้กับประชาชนเพื่อลดความเหลื่อมล้ำและเพิ่มความมั่นคงในชีวิต

๒. ยุทธศาสตร์ที่ ๒ การพัฒนาส่งเสริมการศึกษา ศาสนาและวัฒนธรรม

๒.๑ แผนงานการศึกษา

ที่	โครงการ	วัตถุประสงค์	เป้าหมาย (ผลผลิตของ โครงการ)	งบประมาณ					ตัวชี้วัด (KPI)	ผลที่คาดว่าจะ ได้รับ	หน่วยงาน รับผิดชอบ หลัก
				๒๕๖๖ (บาท)	๒๕๖๗ (บาท)	๒๕๖๘ (บาท)	๒๕๖๙ (บาท)	๒๕๗๐ (บาท)			
๓๗	โครงการจัดซื้อสื่อการเรียนรู้และวัสดุทางการศึกษา เครื่องเล่นพัฒนาเด็ก	เพื่อส่งเสริมการเรียนรู้ทักษะการคิด พัฒนาศักยภาพตามวัย	ศูนย์พัฒนาเด็กเล็ก อบต.คอกช้าง จำนวน ๔ แห่ง	๒๗๒,๐๐๐	๒๗๒,๐๐๐	๒๗๒,๐๐๐	๒๗๒,๐๐๐	๒๗๒,๐๐๐	ส่งเสริมพัฒนาการเด็กอย่างมีประสิทธิภาพมากขึ้น	ส่งเสริมการเรียนรู้ทักษะการคิดพัฒนาศักยภาพตามวัย	- กองการศึกษาฯ
๓๘	โครงการจัดหาอุปกรณ์เครื่องมือและเทคโนโลยีที่ทันสมัย	เพื่อให้เด็กมีแหล่งเรียนรู้ที่ดีขึ้น	ศูนย์พัฒนาเด็กเล็ก อบต.คอกช้าง จำนวน ๔ แห่ง	๑๐๐,๐๐๐	๑๐๐,๐๐๐	๑๐๐,๐๐๐	๑๐๐,๐๐๐	๑๐๐,๐๐๐	ส่งเสริมพัฒนาการเด็กอย่างมีประสิทธิภาพ	เด็กมีพัฒนาการการเรียนรู้ที่ดีขึ้น	- กองการศึกษาฯ
๓๙	โครงการสนามเด็กเล่นสร้างปัญญา	เพื่อส่งเสริมพัฒนาการเด็กปฐมวัยทั้ง ๔ ด้าน	ศูนย์พัฒนาเด็กเล็ก อบต.คอกช้าง จำนวน ๔ แห่ง	๕๐,๐๐๐	๕๐,๐๐๐	๕๐,๐๐๐	๕๐,๐๐๐	๕๐,๐๐๐	ส่งเสริมพัฒนาการเด็กอย่างมีประสิทธิภาพ	เด็กมีพัฒนาการด้านร่างกาย อารมณ์ จิตใจและสติปัญญา	- กองการศึกษาฯ
๔๐	โครงการปรับปรุงซ่อมแซมเครื่องเล่นกลางแจ้ง ทั้ง ๔ แห่ง	เพื่อเสริมสร้างพฤติกรรมกรรมเรียนรู้ของเด็ก	ศูนย์พัฒนาเด็กเล็ก อบต.คอกช้าง จำนวน ๔ แห่ง	๔๐,๐๐๐	๔๐,๐๐๐	๔๐,๐๐๐	๔๐,๐๐๐	๔๐,๐๐๐	ส่งเสริมพัฒนาการเด็กอย่างมีประสิทธิภาพมากขึ้น	เด็กเล็กมีการเสริมสร้างพฤติกรรมกรรม	- กองช่าง

รายละเอียดโครงการพัฒนา  
แผนพัฒนาท้องถิ่น (พ.ศ. ๒๕๖๖ - ๒๕๗๐)  
องค์การบริหารส่วนตำบลคอกช้าง

แบบ ผ.๐๒

- ก. ยุทธศาสตร์จังหวัดที่ ๔ พัฒนาคมน ชุมชน สังคม และสิ่งแวดล้อมให้เป็นเมืองน่าอยู่  
 ข. ยุทธศาสตร์การพัฒนาขององค์กรปกครองส่วนท้องถิ่นในเขตจังหวัดที่ ๓ การสร้างโอกาสให้กับประชาชนเพื่อลดความเหลื่อมล้ำและเพิ่มความมั่นคงในชีวิต  
 ๒. ยุทธศาสตร์ที่ ๒ การพัฒนาส่งเสริมการศึกษา ศาสนาและวัฒนธรรม  
 ๒.๑ แผนงานการศึกษา

ที่	โครงการ	วัตถุประสงค์	เป้าหมาย (ผลผลิตของ โครงการ)	งบประมาณ					ตัวชี้วัด (KPI)	ผลที่คาดว่าจะ ได้รับ	หน่วยงาน รับผิดชอบ หลัก
				๒๕๖๖ (บาท)	๒๕๖๗ (บาท)	๒๕๖๘ (บาท)	๒๕๖๙ (บาท)	๒๕๗๐ (บาท)			
๔๑	โครงการสนับสนุนการศึกษาของ ประชาชน	ส่งเสริมเรื่องการศึกษา ให้กับประชาชน	ประชาชนตำบล คอกช้าง	๕๐,๐๐๐	๕๐,๐๐๐	๕๐,๐๐๐	๕๐,๐๐๐	๕๐,๐๐๐	ประชาชนมี ความรู้เพิ่มมากขึ้น	ส่งเสริมเรื่อง การศึกษาให้กับ ประชาชน	- กอง การศึกษาฯ
๔๒	โครงการมอบทุนการศึกษา แก่เด็กเรียนดี แต่ด้อยโอกาส	เพื่อสนับสนุน ทุนการศึกษา แก่เด็กเรียนดี	นักเรียนในเขตพื้นที่ ตำบลคอกช้าง	๕๐,๐๐๐	๕๐,๐๐๐	๕๐,๐๐๐	๕๐,๐๐๐	๕๐,๐๐๐	สร้างโอกาสการ เรียนรู้ให้นักเรียน เพิ่มขึ้น	เพื่อสนับสนุน ทุนการศึกษา แก่เด็กเรียนดี	- กอง การศึกษาฯ
รวม	๔๒ โครงการ	-	-	๗,๙๘๓,๓๒๕	๗,๑๘๓,๓๒๕	๗,๑๘๓,๓๒๕	๗,๑๘๓,๓๒๕	๗,๑๘๓,๓๒๕	-	-	-

รายละเอียดโครงการพัฒนา  
แผนพัฒนาท้องถิ่น (พ.ศ. ๒๕๖๖ - ๒๕๗๐)

องค์การบริหารส่วนตำบลคอกช้าง

ก. ยุทธศาสตร์จังหวัดที่ ๔ พัฒนาคน ชุมชน สังคม และสิ่งแวดล้อมให้เป็นเมืองน่าอยู่

ข. ยุทธศาสตร์การพัฒนาขององค์กรปกครองส่วนท้องถิ่นในเขตจังหวัดที่ ๒ การส่งเสริมการกีฬา การท่องเที่ยวและการจัดการสิ่งแวดล้อมอย่างยั่งยืน

๒. ยุทธศาสตร์ที่ ๒ การพัฒนาส่งเสริมการศึกษา ศาสนาและวัฒนธรรม

๒.๒ แผนงานการศึกษา วัฒนธรรมและนันทนาการ

ที่	โครงการ	วัตถุประสงค์	เป้าหมาย (ผลผลิตของ โครงการ)	งบประมาณ					ตัวชี้วัด (KPI)	ผลที่คาดว่าจะ ได้รับ	หน่วยงาน รับผิดชอบ หลัก
				๒๕๖๖ (บาท)	๒๕๖๗ (บาท)	๒๕๖๘ (บาท)	๒๕๖๙ (บาท)	๒๕๗๐ (บาท)			
๑	โครงการจัดงานประเพณีลอยกระทง	เพื่อส่งเสริมประเพณีลอยกระทง	จัดงานประเพณีลอยกระทงประจำปีละ ๑ ครั้ง	๑๕๐,๐๐๐	๑๕๐,๐๐๐	๑๕๐,๐๐๐	๑๕๐,๐๐๐	๑๕๐,๐๐๐	ร้อยละของจำนวนผู้เข้าร่วมโครงการ	ประชาชนได้ร่วมอนุรักษ์สืบสานประเพณีลอยกระทง	- กองการศึกษาฯ
๒	โครงการส่งเสริมสนับสนุนประเพณีบุญคุณลาน (บุญเดือนยี่)	ส่งเสริมอนุรักษ์ประเพณีวัฒนธรรมในชุมชน	ประชาชนตำบลคอกช้าง	๒๐,๐๐๐	๒๐,๐๐๐	๒๐,๐๐๐	๒๐,๐๐๐	๒๐,๐๐๐	ร้อยละของจำนวนผู้เข้าร่วมโครงการ	ประชาชนร่วมกันอนุรักษ์สืบสานประเพณีในท้องถิ่น	- กองการศึกษาฯ
๓	โครงการส่งเสริมสนับสนุนประเพณีบุญมหาชาติ (บุญเดือนสี่)	ส่งเสริมอนุรักษ์ประเพณีวัฒนธรรมในชุมชน	ประชาชนตำบลคอกช้าง	๔๐,๐๐๐	๔๐,๐๐๐	๔๐,๐๐๐	๔๐,๐๐๐	๔๐,๐๐๐	ร้อยละของจำนวนผู้เข้าร่วมโครงการ	ประชาชนร่วมกันอนุรักษ์สืบสานประเพณีในท้องถิ่น	- กองการศึกษาฯ
๔	โครงการส่งเสริมสนับสนุนประเพณีบุญสงกรานต์ (ประเพณีสงกรานต์)	ส่งเสริมอนุรักษ์ประเพณีวัฒนธรรมในชุมชน	ประชาชนตำบลคอกช้าง	๒๐,๐๐๐	๒๐,๐๐๐	๒๐,๐๐๐	๒๐,๐๐๐	๒๐,๐๐๐	ร้อยละของจำนวนผู้เข้าร่วมโครงการ	ประชาชนร่วมกันอนุรักษ์สืบสานประเพณีในท้องถิ่น	- กองการศึกษาฯ
๕	โครงการส่งเสริมสนับสนุนประเพณีบุญบั้งไฟ (บุญเดือนหก)	ส่งเสริมอนุรักษ์ประเพณีวัฒนธรรมในชุมชน	ประชาชนตำบลคอกช้าง	๕๐,๐๐๐	๕๐,๐๐๐	๕๐,๐๐๐	๕๐,๐๐๐	๕๐,๐๐๐	ร้อยละของจำนวนผู้เข้าร่วมโครงการ	ประชาชนร่วมกันอนุรักษ์สืบสานประเพณีในท้องถิ่น	- กองการศึกษาฯ

รายละเอียดโครงการพัฒนา  
แผนพัฒนาท้องถิ่น (พ.ศ. ๒๕๖๖ - ๒๕๗๐)

องค์การบริหารส่วนตำบลคอกช้าง

ก. ยุทธศาสตร์จังหวัดที่ ๔ พัฒนาคมน ชุมชน สังคม และสิ่งแวดล้อมให้เป็นเมืองน่าอยู่

ข. ยุทธศาสตร์การพัฒนาขององค์กรปกครองส่วนท้องถิ่นในเขตจังหวัดที่ ๒ การส่งเสริมการกีฬา การท่องเที่ยวและการจัดการสิ่งแวดล้อมอย่างยั่งยืน

๒. ยุทธศาสตร์ที่ ๒ การพัฒนาส่งเสริมการศึกษา ศาสนาและวัฒนธรรม

๒.๒ แผนงานการศึกษา วัฒนธรรมและนันทนาการ

ที่	โครงการ	วัตถุประสงค์	เป้าหมาย (ผลผลิตของ โครงการ)	งบประมาณ					ตัวชี้วัด (KPI)	ผลที่คาดว่าจะ ได้รับ	หน่วยงาน รับผิดชอบ หลัก
				๒๕๖๖ (บาท)	๒๕๖๗ (บาท)	๒๕๖๘ (บาท)	๒๕๖๙ (บาท)	๒๕๗๐ (บาท)			
๖	โครงการส่งเสริมสนับสนุน ประเพณีบุญประจำปี	ส่งเสริมอนุรักษ์ ประเพณีวัฒนธรรมใน ชุมชน	ประชาชนตำบล คอกช้าง	๓๐,๐๐๐	๓๐,๐๐๐	๓๐,๐๐๐	๓๐,๐๐๐	๓๐,๐๐๐	ร้อยละของ จำนวนผู้เข้าร่วม โครงการ	ประชาชนร่วมกัน อนุรักษ์ สืบสานประเพณีใน ท้องถิ่น	- กอง การศึกษา ฯ
๗	โครงการจัดกิจกรรมวันผู้สูงอายุ วันครอบครัว	เพื่อให้บุตรหลานได้ แสดงความกตัญญู ผู้สูงอายุและ ส่งเสริมสถาบัน ครอบครัวให้เข้มแข็ง	จัดกิจกรรมวัน ผู้สูงอายุ วันครอบครัว ปีละ ๑ ครั้ง	๑๐๐,๐๐๐	๑๐๐,๐๐๐	๑๐๐,๐๐๐	๑๐๐,๐๐๐	๑๐๐,๐๐๐	ร้อยละ ๘๐ ของ ผู้สูงอายุและบุตร หลานที่เข้าร่วม กิจกรรมมีความ พึงพอใจ	ผู้สูงอายุ ผู้พิการ ผู้ด้อยโอกาสได้รับ การดูแลให้ดำรงอยู่ ในสังคมด้วย ความสุข	- กอง การศึกษาฯ
๘	โครงการจัดการแข่งขันกีฬา ชุมชนและเยาวชน (คอกช้าง เกมส์)	เพื่อส่งเสริมการเล่น กีฬาทางไกลยาเสพติด	เพื่อให้เยาวชนได้ ออกกำลังกาย ทางไกลยาเสพติด	๒๐๐,๐๐๐	๒๐๐,๐๐๐	๒๐๐,๐๐๐	๒๐๐,๐๐๐	๒๐๐,๐๐๐	ร้อยละ ๘๐ ของ เยาวชนได้รับการ ส่งเสริมด้านกีฬา	ประชาชนเยาวชน ได้ออกกำลังกาย ทางไกลยาเสพติด	- กอง การศึกษาฯ
๙	โครงการแข่งขันกีฬาเชื่อม สัมพันธ์หน่วยงานอื่น	- เพื่อเชื่อม ความสัมพันธ์ระหว่าง หน่วยงาน - เพื่อส่งเสริมสุขภาพ พลานามัยแก่ผู้บริหาร สมาชิกสภา พนักงาน ส่วนตำบล พนักงาน จ้าง	หน่วยงานราชการ ในเขตอำเภอสระ ใคร	๕๐,๐๐๐	๕๐,๐๐๐	๕๐,๐๐๐	๕๐,๐๐๐	๕๐,๐๐๐	ร้อยละ ผู้บริหาร สมาชิกสภา พนักงานส่วน ตำบล พนักงาน จ้าง รู้รักสามัคคี รู้แพ้ รู้ชนะ รู้ภัย และสามารถ ดำรงชีวิตในสังคม อย่างมีความสุข	- เกิดความสามัคคี ระหว่างหน่วยงาน องค์กรท้องถิ่น ใกล้เคียง - เกิดการประสาน งานที่ดี มีทัศนคติ ที่ดีระหว่าง หน่วยงานเพิ่มมาก ขึ้น	- กอง การศึกษาฯ



รายละเอียดโครงการพัฒนา  
แผนพัฒนาท้องถิ่น (พ.ศ. ๒๕๖๖ - ๒๕๗๐)  
องค์การบริหารส่วนตำบลคอกช้าง

แบบ ผ.๐๒

- ก. ยุทธศาสตร์จังหวัดที่ ๔ พัฒนาคมน ชุมชน สังคม และสิ่งแวดล้อมให้เป็นเมืองน่าอยู่
- ข. ยุทธศาสตร์การพัฒนาขององค์กรปกครองส่วนท้องถิ่นในเขตจังหวัดที่ ๒ การส่งเสริมการกีฬา การท่องเที่ยวและการจัดการสิ่งแวดล้อมอย่างยั่งยืน
๒. ยุทธศาสตร์ที่ ๒ การพัฒนาส่งเสริมการศึกษา ศาสนาและวัฒนธรรม
- ๒.๒ แผนงานการศึกษา วัฒนธรรมและนันทนาการ

ที่	โครงการ	วัตถุประสงค์	เป้าหมาย (ผลผลิตของ โครงการ)	งบประมาณ					ตัวชี้วัด (KPI)	ผลที่คาดว่าจะ ได้รับ	หน่วยงาน รับผิดชอบ หลัก
				๒๕๖๖ (บาท)	๒๕๖๗ (บาท)	๒๕๖๘ (บาท)	๒๕๖๙ (บาท)	๒๕๗๐ (บาท)			
๑๐	โครงการจัดซื้ออุปกรณ์กีฬา หมู่บ้าน หมู่ที่ ๑ - ๑๓	เพื่อส่งเสริมสุขภาพเด็ก และเยาวชนและ ประชาชน	อุปกรณ์กีฬาทุก ประเภท	๒๐๐,๐๐๐	๒๐๐,๐๐๐	๒๐๐,๐๐๐	๒๐๐,๐๐๐	๒๐๐,๐๐๐	ร้อยละความพึง พอใจของ ประชาชน ผู้ใช้บริการ	เพื่อส่งเสริมสุขภาพ เด็กและเยาวชน และประชาชน	- กอง การศึกษาฯ
รวม	๑๐ โครงการ	-	-	๘๖๐,๐๐๐	๘๖๐,๐๐๐	๘๖๐,๐๐๐	๘๖๐,๐๐๐	๘๖๐,๐๐๐	-	-	-

รายละเอียดโครงการพัฒนา  
แผนพัฒนาท้องถิ่น (พ.ศ. ๒๕๖๖ - ๒๕๗๐)

แบบ ผ.๐๒

องค์การบริหารส่วนตำบลคอกช้าง

ก. ยุทธศาสตร์จังหวัดที่ ๔ พัฒนาคน ชุมชน สังคม และสิ่งแวดล้อมให้เป็นเมืองน่าอยู่

ข. ยุทธศาสตร์การพัฒนาขององค์กรปกครองส่วนท้องถิ่นในเขตจังหวัดที่ ๓ การสร้างโอกาสให้กับประชาชนเพื่อลดความเหลื่อมล้ำและเพิ่มความมั่นคงในชีวิต

๒. ยุทธศาสตร์ที่ ๒ การพัฒนาส่งเสริมการศึกษา ศาสนาและวัฒนธรรม

๒.๓ แผนงานอุตสาหกรรมและการโยธา

ที่	โครงการ	วัตถุประสงค์	เป้าหมาย (ผลผลิตของ โครงการ)	งบประมาณ					ตัวชี้วัด (KPI)	ผลที่คาดว่าจะ ได้รับ	หน่วยงาน รับผิดชอบ หลัก
				๒๕๖๖ (บาท)	๒๕๖๗ (บาท)	๒๕๖๘ (บาท)	๒๕๖๙ (บาท)	๒๕๗๐ (บาท)			
๑	โครงการปรับปรุงระบบไฟฟ้าและปรับปรุงซ่อมแซมอาคารเรียนและบริเวณรอบๆ ศูนย์พัฒนาเด็กเล็กบ้านคอกช้าง	เพื่อปรับปรุงระบบไฟฟ้าและซ่อมแซมอาคารเรียนและบริเวณรอบๆ ศูนย์พัฒนาเด็กเล็ก	ศูนย์พัฒนาเด็กเล็กบ้านคอกช้าง	๒๐๐,๐๐๐	-	-	-	-	ร้อยละ ๑๐๐ เด็กเล็กและครูได้รับความปลอดภัยในการจัดกิจกรรมการเรียนการสอน	ศูนย์พัฒนาเด็กเล็กได้รับการปรับปรุงระบบไฟฟ้าและซ่อมแซมอาคารเรียน และบริเวณรอบๆ เพื่อความปลอดภัยของครูและเด็กเล็กในการจัดกิจกรรมการเรียนการสอน	- กองการศึกษาฯ - กองช่าง
๒	โครงการปรับปรุงระบบไฟฟ้าและปรับปรุงซ่อมแซมอาคารเรียนและบริเวณรอบๆ ศูนย์พัฒนาเด็กเล็กบ้านดงมุข	เพื่อปรับปรุงระบบไฟฟ้าและซ่อมแซมอาคารเรียนและบริเวณรอบๆ ศูนย์พัฒนาเด็กเล็ก	ศูนย์พัฒนาเด็กเล็กบ้านดงมุข	๒๐๐,๐๐๐	-	-	-	-	ร้อยละ ๑๐๐ เด็กเล็กและครูได้รับความปลอดภัยในการจัดกิจกรรมการเรียนการสอน	ศูนย์พัฒนาเด็กเล็กได้รับการปรับปรุงระบบไฟฟ้าและซ่อมแซมอาคารเรียน และบริเวณรอบๆ เพื่อความปลอดภัยของครูและเด็กเล็กในการจัดกิจกรรมการเรียนการสอน	- กองการศึกษาฯ - กองช่าง

รายละเอียดโครงการพัฒนา  
แผนพัฒนาท้องถิ่น (พ.ศ. ๒๕๖๖ - ๒๕๗๐)

แบบ ผ.๐๒

องค์การบริหารส่วนตำบลคอกช้าง

ก. ยุทธศาสตร์จังหวัดที่ ๔ พัฒนาคน ชุมชน สังคม และสิ่งแวดล้อมให้เป็นเมืองน่าอยู่

ข. ยุทธศาสตร์การพัฒนาขององค์กรปกครองส่วนท้องถิ่นในเขตจังหวัดที่ ๓ การสร้างโอกาสให้กับประชาชนเพื่อลดความเหลื่อมล้ำและเพิ่มความมั่นคงในชีวิต

๒. ยุทธศาสตร์ที่ ๒ การพัฒนาส่งเสริมการศึกษา ศาสนาและวัฒนธรรม

๒.๓ แผนงานอุตสาหกรรมและการโยธา

ที่	โครงการ	วัตถุประสงค์	เป้าหมาย (ผลผลิตของ โครงการ)	งบประมาณ					ตัวชี้วัด (KPI)	ผลที่คาดว่าจะ ได้รับ	หน่วยงาน รับผิดชอบ หลัก
				๒๕๖๖ (บาท)	๒๕๖๗ (บาท)	๒๕๖๘ (บาท)	๒๕๖๙ (บาท)	๒๕๗๐ (บาท)			
๓	โครงการปรับปรุงระบบไฟฟ้าและปรับปรุงซ่อมแซมอาคารเรียนและบริเวณรอบๆ ศูนย์พัฒนาเด็กเล็กบ้านเหมือดแอ่	เพื่อปรับปรุงระบบไฟฟ้าและซ่อมแซมอาคารเรียนและบริเวณรอบๆ ศูนย์พัฒนาเด็กเล็ก	ศูนย์พัฒนาเด็กเล็กบ้านเหมือดแอ่	๒๐๐,๐๐๐	-	-	-	-	ร้อยละ ๑๐๐ เด็กเล็กและครูได้รับความปลอดภัยในการจัดกิจกรรมการเรียนการสอน	ศูนย์พัฒนาเด็กเล็กได้รับการปรับปรุงระบบไฟฟ้าและซ่อมแซมอาคารเรียน และบริเวณรอบๆ เพื่อความปลอดภัยของครูและเด็กเล็กในการจัดกิจกรรมการเรียนการสอน	- กองการศึกษาฯ - กองช่าง
๔	โครงการปรับปรุงระบบไฟฟ้าและปรับปรุงซ่อมแซมอาคารเรียนและบริเวณรอบๆ ศูนย์พัฒนาเด็กเล็กวัดโพธิ์ศรีสมพร	เพื่อปรับปรุงระบบไฟฟ้าและซ่อมแซมอาคารเรียนและบริเวณรอบๆ ศูนย์พัฒนาเด็กเล็ก	ศูนย์พัฒนาเด็กเล็กวัดโพธิ์ศรีสมพร	๒๐๐,๐๐๐	-	-	-	-	ร้อยละ ๑๐๐ เด็กเล็กและครูได้รับความปลอดภัยในการจัดกิจกรรมการเรียนการสอน	ศูนย์พัฒนาเด็กเล็กได้รับการปรับปรุงระบบไฟฟ้าและซ่อมแซมอาคารเรียน และบริเวณรอบๆ เพื่อความปลอดภัยของครูและเด็กเล็กในการจัดกิจกรรมการเรียนการสอน	- กองการศึกษาฯ - กองช่าง

รายละเอียดโครงการพัฒนา  
แผนพัฒนาท้องถิ่น (พ.ศ. ๒๕๖๖ - ๒๕๗๐)

องค์การบริหารส่วนตำบลคอกช้าง

ก. ยุทธศาสตร์จังหวัดที่ ๔ พัฒนาคมน ชุมชน สังคม และสิ่งแวดล้อมให้เป็นเมืองน่าอยู่

ข. ยุทธศาสตร์การพัฒนาขององค์การปกครองส่วนท้องถิ่นในเขตจังหวัดที่ ๓ การสร้างโอกาสให้กับประชาชนเพื่อลดความเหลื่อมล้ำและเพิ่มความมั่นคงในชีวิต

๒. ยุทธศาสตร์ที่ ๒ การพัฒนาส่งเสริมการศึกษา ศาสนาและวัฒนธรรม

๒.๓ แผนงานอุตสาหกรรมและการโยธา

ที่	โครงการ	วัตถุประสงค์	เป้าหมาย (ผลผลิตของ โครงการ)	งบประมาณ					ตัวชี้วัด (KPI)	ผลที่คาดว่าจะ ได้รับ	หน่วยงาน รับผิดชอบ หลัก
				๒๕๖๖ (บาท)	๒๕๖๗ (บาท)	๒๕๖๘ (บาท)	๒๕๖๙ (บาท)	๒๕๗๐ (บาท)			
๕	โครงการต่อเติมหรือปรับปรุง ซ่อมแซมศูนย์พัฒนาเด็กเล็ก	เพื่อปรับปรุงหรือ ซ่อมแซม ศูนย์พัฒนา เด็กเล็กให้ได้ มาตรฐาน หรือกลับสู่สภาพ เดิม	ศูนย์พัฒนาเด็กเล็ก อบต.คอกช้าง จำนวน ๔ แห่ง	๕๐๐,๐๐๐	๕๐๐,๐๐๐	๕๐๐,๐๐๐	๕๐๐,๐๐๐	๕๐๐,๐๐๐	จำนวนศูนย์ พัฒนาเด็กเล็กที่ ได้ดำเนินการ ปรับปรุง มาตรฐาน	เด็กเล็กได้มีแหล่ง เรียนรู้ที่ได้ มาตรฐานและ ปลอดภัย	- กอง การศึกษาฯ - กองช่าง
๖	โครงการปรับปรุงภูมิทัศน์ศูนย์ พัฒนาเด็กเล็ก	เพื่อปรับปรุงภูมิทัศน์ ศูนย์พัฒนาเด็กเล็กให้มี ความสวยงามและได้ มาตรฐาน	ศูนย์พัฒนาเด็กเล็ก อบต.คอกช้าง จำนวน ๔ แห่ง	๑๒๐,๐๐๐	๑๒๐,๐๐๐	๑๒๐,๐๐๐	๑๒๐,๐๐๐	๑๒๐,๐๐๐	จำนวนศูนย์ พัฒนาเด็กเล็กที่ ผ่านเกณฑ์ การ ประเมินคุณภาพ การศึกษา	เด็กเล็กได้มีแหล่ง เรียนรู้ที่สวยงาม	- กอง การศึกษาฯ - กองช่าง
๗	โครงการก่อสร้างหอพระพุทธรูป	เพื่อสร้างสถานที่ ประดิษฐาน พระพุทธรูปมงคล	ศูนย์พัฒนาเด็กเล็ก อบต.คอกช้าง จำนวน ๔ แห่ง	๒๐,๐๐๐	๒๐,๐๐๐	๒๐,๐๐๐	๒๐,๐๐๐	๒๐,๐๐๐	เด็กนักเรียนและ ประชาชนมี สถานที่ยึดเหนี่ยว จิตใจร่วมกัน	เพื่อเป็นสถานที่ให้ ครู เด็กนักเรียน และประชาชน ทั่วไปได้เคารพ สักการะ ยึดเหนี่ยว จิตใจให้ปฏิบัติ ความดี	- กอง การศึกษาฯ - กองช่าง

รายละเอียดโครงการพัฒนา  
แผนพัฒนาท้องถิ่น (พ.ศ. ๒๕๖๖ - ๒๕๗๐)

องค์การบริหารส่วนตำบลคอกช้าง

ก. ยุทธศาสตร์จังหวัดที่ ๔ พัฒนาคน ชุมชน สังคม และสิ่งแวดล้อมให้เป็นเมืองน่าอยู่

ข. ยุทธศาสตร์การพัฒนาขององค์กรปกครองส่วนท้องถิ่นในเขตจังหวัดที่ ๓ การสร้างโอกาสให้กับประชาชนเพื่อลดความเหลื่อมล้ำและเพิ่มความมั่นคงในชีวิต

๒. ยุทธศาสตร์ที่ ๒ การพัฒนาส่งเสริมการศึกษา ศาสนาและวัฒนธรรม

๒.๓ แผนงานอุตสาหกรรมและการโยธา

ที่	โครงการ	วัตถุประสงค์	เป้าหมาย (ผลผลิตของ โครงการ)	งบประมาณ					ตัวชี้วัด (KPI)	ผลที่คาดว่าจะ ได้รับ	หน่วยงาน รับผิดชอบ หลัก
				๒๕๖๖ (บาท)	๒๕๖๗ (บาท)	๒๕๖๘ (บาท)	๒๕๖๙ (บาท)	๒๕๗๐ (บาท)			
๘	โครงการซ่อมแซมหอกระจายข้าวไร้ส่าย	เพื่อซ่อมแซมระบบหอกระจายข้าวไร้ส่าย ให้สามารถใช้งานได้อย่างมีประสิทธิภาพ	หอกระจายข้าวไร้ส่ายในพื้นที่ตำบลคอกช้าง	๕๐,๐๐๐	๕๐,๐๐๐	๕๐,๐๐๐	๕๐,๐๐๐	๕๐,๐๐๐	ระบบหอกระจายข้าวไร้ส่ายสามารถใช้งานได้ อย่างมีประสิทธิภาพ ทั้ง ๑๓ หมู่บ้าน	ประชาชนได้รับข้อมูลข่าวสารอย่างทั่วถึง	- กองช่าง - กองการศึกษาฯ - สำนักปลัด
๙	โครงการก่อสร้างหอกระจายข้าวและเสียงตามสายภายในหมู่บ้าน หมู่ที่ ๓ บ้านดงหลี่	เพื่อให้การติดต่อสื่อสารในชุมชนมีความรวดเร็ว	หอกระจายข้าว ๑ แห่ง	๕๐,๐๐๐	๕๐,๐๐๐	๕๐,๐๐๐	๕๐,๐๐๐	๕๐,๐๐๐	เพิ่มช่องทางการรับรู้ข้อมูลข่าวสารของประชาชน	ประชาชนได้รับข้อมูลข่าวสารอย่างทั่วถึง	- กองช่าง หรือ หน่วยงาน อื่น
๑๐	โครงการก่อสร้างหอกระจายข้าวและเสียงตามสายภายในหมู่บ้าน หมู่ที่ ๑๑ บ้านปลายงาม	เพื่อให้การติดต่อสื่อสารในชุมชนมีความรวดเร็ว	หอกระจายข้าว ๑ แห่ง	๕๐,๐๐๐	๕๐,๐๐๐	๕๐,๐๐๐	๕๐,๐๐๐	๕๐,๐๐๐	เพิ่มช่องทางการรับรู้ข้อมูลข่าวสารของประชาชน	ประชาชนได้รับข้อมูลข่าวสารอย่างทั่วถึง	- กองช่าง หรือ หน่วยงาน อื่น
๑๑	โครงการปรับปรุงซ่อมแซมหอกระจายข้าว หมู่ที่ ๑ บ้านคอกช้าง	เพื่อซ่อมแซมให้หอกระจายข้าวใช้งานได้ ตามปกติ	หอกระจายข้าว ๑ แห่ง	๕๐,๐๐๐	๕๐,๐๐๐	๕๐,๐๐๐	๕๐,๐๐๐	๕๐,๐๐๐	เพิ่มช่องทางการรับรู้ข้อมูลข่าวสารของประชาชน	เพื่อซ่อมแซมให้หอกระจายข้าวใช้งานได้ตามปกติ	- กองช่าง หรือ หน่วยงาน อื่น

รายละเอียดโครงการพัฒนา  
แผนพัฒนาท้องถิ่น (พ.ศ. ๒๕๖๖ - ๒๕๗๐)

องค์การบริหารส่วนตำบลคอกช้าง

ก. ยุทธศาสตร์จังหวัดที่ ๔ พัฒนาคมน ชุมชน สังคม และสิ่งแวดล้อมให้เป็นเมืองน่าอยู่

ข. ยุทธศาสตร์การพัฒนาขององค์กรปกครองส่วนท้องถิ่นในเขตจังหวัดที่ ๓ การสร้างโอกาสให้กับประชาชนเพื่อลดความเหลื่อมล้ำและเพิ่มความมั่นคงในชีวิต

๒. ยุทธศาสตร์ที่ ๒ การพัฒนาส่งเสริมการศึกษา ศาสนาและวัฒนธรรม

๒.๓ แผนงานอุตสาหกรรมและการโยธา

ที่	โครงการ	วัตถุประสงค์	เป้าหมาย (ผลผลิตของ โครงการ)	งบประมาณ					ตัวชี้วัด (KPI)	ผลที่คาดว่าจะ ได้รับ	หน่วยงาน รับผิดชอบ หลัก
				๒๕๖๖ (บาท)	๒๕๖๗ (บาท)	๒๕๖๘ (บาท)	๒๕๖๙ (บาท)	๒๕๗๐ (บาท)			
๑๒	โครงการปรับปรุงซ่อมแซมหอกระจายข่าว หมู่ที่ ๒ บ้านดงแสนแดง	เพื่อซ่อมแซมให้หอกระจายข่าวใช้งานได้ตามปกติ	หอกระจายข่าว ๑ แห่ง	๕๐,๐๐๐	๕๐,๐๐๐	๕๐,๐๐๐	๕๐,๐๐๐	๕๐,๐๐๐	เพิ่มช่องทางการรับรู้ข้อมูลข่าวสารของประชาชน	เพื่อซ่อมแซมให้หอกระจายข่าวใช้งานได้ตามปกติ	- กongsang หรือหน่วยงานอื่น
๑๓	โครงการปรับปรุงซ่อมแซมหอกระจายข่าว หมู่ที่ ๔ บ้านนาทราย	เพื่อซ่อมแซมให้หอกระจายข่าวใช้งานได้ตามปกติ	หอกระจายข่าว ๑ แห่ง	๕๐,๐๐๐	๕๐,๐๐๐	๕๐,๐๐๐	๕๐,๐๐๐	๕๐,๐๐๐	เพิ่มช่องทางการรับรู้ข้อมูลข่าวสารของประชาชน	เพื่อซ่อมแซมให้หอกระจายข่าวใช้งานได้ตามปกติ	- กongsang หรือหน่วยงานอื่น
๑๔	โครงการปรับปรุงซ่อมแซมหอกระจายข่าว หมู่ที่ ๕ บ้านเหมือดแอ่	เพื่อซ่อมแซมให้หอกระจายข่าวใช้งานได้ตามปกติ	หอกระจายข่าว ๑ แห่ง	๕๐,๐๐๐	๕๐,๐๐๐	๕๐,๐๐๐	๕๐,๐๐๐	๕๐,๐๐๐	เพิ่มช่องทางการรับรู้ข้อมูลข่าวสารของประชาชน	เพื่อซ่อมแซมให้หอกระจายข่าวใช้งานได้ตามปกติ	- กongsang หรือหน่วยงานอื่น
๑๕	โครงการปรับปรุงซ่อมแซมหอกระจายข่าว หมู่ที่ ๖ บ้านนากอ	เพื่อซ่อมแซมให้หอกระจายข่าวใช้งานได้ตามปกติ	หอกระจายข่าว ๑ แห่ง	๕๐,๐๐๐	๕๐,๐๐๐	๕๐,๐๐๐	๕๐,๐๐๐	๕๐,๐๐๐	เพิ่มช่องทางการรับรู้ข้อมูลข่าวสารของประชาชน	เพื่อซ่อมแซมให้หอกระจายข่าวใช้งานได้ตามปกติ	- กongsang หรือหน่วยงานอื่น
๑๖	โครงการปรับปรุงซ่อมแซมหอกระจายข่าว หมู่ที่ ๑๐ บ้านโนนเชียงคูน	เพื่อซ่อมแซมให้หอกระจายข่าวใช้งานได้ตามปกติ	หอกระจายข่าว ๑ แห่ง	๕๐,๐๐๐	๕๐,๐๐๐	๕๐,๐๐๐	๕๐,๐๐๐	๕๐,๐๐๐	เพิ่มช่องทางการรับรู้ข้อมูลข่าวสารของประชาชน	เพื่อซ่อมแซมให้หอกระจายข่าวใช้งานได้ตามปกติ	- กongsang หรือหน่วยงานอื่น

รายละเอียดโครงการพัฒนา  
แผนพัฒนาท้องถิ่น (พ.ศ. ๒๕๖๖ - ๒๕๗๐)

แบบ ผ.๐๒

องค์การบริหารส่วนตำบลคอกช้าง

ก. ยุทธศาสตร์จังหวัดที่ ๔ พัฒนาคมน ชุมชน สังคม และสิ่งแวดล้อมให้เป็นเมืองน่าอยู่

ข. ยุทธศาสตร์การพัฒนาขององค์กรปกครองส่วนท้องถิ่นในเขตจังหวัดที่ ๓ การสร้างโอกาสให้กับประชาชนเพื่อลดความเหลื่อมล้ำและเพิ่มความมั่นคงในชีวิต

๒. ยุทธศาสตร์ที่ ๒ การพัฒนาส่งเสริมการศึกษา ศาสนาและวัฒนธรรม

๒.๓ แผนงานอุตสาหกรรมและการโยธา

ที่	โครงการ	วัตถุประสงค์	เป้าหมาย (ผลผลิตของ โครงการ)	งบประมาณ					ตัวชี้วัด (KPI)	ผลที่คาดว่าจะ ได้รับ	หน่วยงาน รับผิดชอบ หลัก
				๒๕๖๖ (บาท)	๒๕๖๗ (บาท)	๒๕๖๘ (บาท)	๒๕๖๙ (บาท)	๒๕๗๐ (บาท)			
๑๗	โครงการปรับปรุงซ่อมแซมหอกระจายข่าว หมู่ที่ ๑๓ บ้านโนนธาตุ	เพื่อซ่อมแซมให้หอกระจายข่าวใช้งานได้ตามปกติ	หอกระจายข่าว ๑ แห่ง	๕๐,๐๐๐	๕๐,๐๐๐	๕๐,๐๐๐	๕๐,๐๐๐	๕๐,๐๐๐	เพิ่มช่องทางการรับรู้ข้อมูลข่าวสารของประชาชน	เพื่อซ่อมแซมให้หอกระจายข่าวใช้งานได้ตามปกติ	- กongsang หรือหน่วยงานอื่น
๑๘	โครงการก่อสร้างห้องสมุดประชาชน หมู่ ๒ บ้านดงแสนแดง	เพื่อให้ประชาชนมีห้องสมุดเพื่อเพิ่มความรูู้	ห้องสมุดประชาชน หมู่ ๒ จำนวน ๑ แห่ง	๑๐๐,๐๐๐	๑๐๐,๐๐๐	๑๐๐,๐๐๐	๑๐๐,๐๐๐	๑๐๐,๐๐๐	เพิ่มช่องทางการรับรู้ข้อมูลข่าวสารของประชาชน	ประชาชนได้รับข่าวสารสำคัญต่างๆ อย่างทันท่วงที	- กongsang หรือหน่วยงานอื่น
๑๙	โครงการก่อสร้างห้องสมุดประชาชน หมู่ ๖ บ้านนากอ	เพื่อให้ประชาชนมีห้องสมุดเพื่อเพิ่มความรูู้	ห้องสมุดประชาชน หมู่ ๖ จำนวน ๑ แห่ง	๑๐๐,๐๐๐	๑๐๐,๐๐๐	๑๐๐,๐๐๐	๑๐๐,๐๐๐	๑๐๐,๐๐๐	เพิ่มช่องทางการรับรู้ข้อมูลข่าวสารของประชาชน	ประชาชนได้รับข่าวสารสำคัญต่างๆ อย่างทันท่วงที	- กongsang หรือหน่วยงานอื่น
๒๐	โครงการปรับปรุงซ่อมแซมศาลาประชาคม หมู่ที่ ๒ บ้านดงแสนแดง	ประชาชนได้รับรู้ข่าวสารและมีแหล่งเรียนรู้ร่วมกัน	ศาลาประชาคม หมู่ที่ ๒ จำนวน ๑ แห่ง	๑๕๐,๐๐๐	๑๕๐,๐๐๐	๑๕๐,๐๐๐	๑๕๐,๐๐๐	๑๕๐,๐๐๐	ร้อยละของประชาชนผู้ใช้บริการที่พึงพอใจ	ประชาชนมีสถานที่ประกอบกิจกรรมร่วมกัน	- กongsang หรือหน่วยงานอื่น

รายละเอียดโครงการพัฒนา  
แผนพัฒนาท้องถิ่น (พ.ศ. ๒๕๖๖ - ๒๕๗๐)

องค์การบริหารส่วนตำบลคอกช้าง

ก. ยุทธศาสตร์จังหวัดที่ ๔ พัฒนาคมน ชุมชน สังคม และสิ่งแวดล้อมให้เป็นเมืองน่าอยู่

ข. ยุทธศาสตร์การพัฒนาขององค์กรปกครองส่วนท้องถิ่นในเขตจังหวัดที่ ๓ การสร้างโอกาสให้กับประชาชนเพื่อลดความเหลื่อมล้ำและเพิ่มความมั่นคงในชีวิต

๒. ยุทธศาสตร์ที่ ๒ การพัฒนาส่งเสริมการศึกษา ศาสนาและวัฒนธรรม

๒.๓ แผนงานอุตสาหกรรมและการโยธา

ที่	โครงการ	วัตถุประสงค์	เป้าหมาย (ผลผลิตของ โครงการ)	งบประมาณ					ตัวชี้วัด (KPI)	ผลที่คาดว่าจะ ได้รับ	หน่วยงาน รับผิดชอบ หลัก
				๒๕๖๖ (บาท)	๒๕๖๗ (บาท)	๒๕๖๘ (บาท)	๒๕๖๙ (บาท)	๒๕๗๐ (บาท)			
๒๑	โครงการปรับปรุงซ่อมแซมศาลา ประชาคม หมู่ที่ ๔ บ้านนาทราย	เพื่อให้มีสถานที่ที่มั่นคง แข็งแรงสำหรับเผยแพร่ ข่าวสาร และจัด กิจกรรมของชุมชน	ศาลาประชาคม หมู่ ที่ ๔ จำนวน ๑ แห่ง	๑๐๐,๐๐๐	๑๐๐,๐๐๐	๑๐๐,๐๐๐	๑๐๐,๐๐๐	๑๐๐,๐๐๐	ร้อยละของ ประชาชน ผู้ใช้บริการพึง พอใจ	ประชาชนมีสถานที่ ประกอบกิจกรรม ร่วมกัน	- กongsang หรือ หน่วยงาน อื่น
๒๒	โครงการปรับปรุงซ่อมแซมศาลา ประชาคม หมู่ที่ ๕ บ้านเหมือด แอ	เพื่อให้มีสถานที่ที่มั่นคง แข็งแรง สำหรับ เผยแพร่ข่าวสาร และ จัดกิจกรรมของชุมชน	ศาลาประชาคม หมู่ ที่ ๕ จำนวน ๑ แห่ง	๑๐๐,๐๐๐	๑๐๐,๐๐๐	๑๐๐,๐๐๐	๑๐๐,๐๐๐	๑๐๐,๐๐๐	ร้อยละของ ประชาชน ผู้ใช้บริการพึง พอใจ	ประชาชนมีสถานที่ ประกอบกิจกรรม ร่วมกัน	- กongsang หรือ หน่วยงาน อื่น
๒๓	โครงการปรับปรุงซ่อมแซมศาลา ประชาคม หมู่ที่ ๑๓ บ้านโนน ธาตุ	เพื่อให้มีสถานที่ที่มั่นคง แข็งแรง สำหรับ เผยแพร่ข่าวสาร และ จัดกิจกรรมของชุมชน	ศาลาประชาคม หมู่ ที่ ๑๓ จำนวน ๑ แห่ง	๓๕๐,๐๐๐	๓๕๐,๐๐๐	๓๕๐,๐๐๐	๓๕๐,๐๐๐	๓๕๐,๐๐๐	ร้อยละของ ประชาชน ผู้ใช้บริการพึง พอใจ	ประชาชนมีสถานที่ ประกอบกิจกรรม ร่วมกัน	- กongsang หรือ หน่วยงาน อื่น
๒๔	โครงการก่อสร้างสถานฌาปนกิจ ศพ หมู่ที่ ๒ บ้านดงแสนแฉง	เพื่อให้มีสถานที่ ประกอบพิธีทางศาสนา	วัดหมู่ ๒	๕๐๐,๐๐๐	๕๐๐,๐๐๐	๕๐๐,๐๐๐	๕๐๐,๐๐๐	๕๐๐,๐๐๐	มีสถานที่ ประกอบพิธีทาง ศาสนาอย่าง เหมาะสม	ประชาชนมีที่ ประกอบพิธีทาง ศาสนา	- กongsang หรือ หน่วยงาน อื่น
๒๕	โครงการก่อสร้างสถานฌาปนกิจ ศพ หมู่ที่ ๖ บ้านนาออก	เพื่อให้มีสถานที่ ประกอบพิธีทางศาสนา	วัดหมู่ ๖	๕๐๐,๐๐๐	๕๐๐,๐๐๐	๕๐๐,๐๐๐	๕๐๐,๐๐๐	๕๐๐,๐๐๐	มีสถานที่ ประกอบพิธีทาง ศาสนาอย่าง เหมาะสม	ประชาชนมีที่ ประกอบพิธีทาง ศาสนา	- กongsang หรือ หน่วยงาน อื่น



รายละเอียดโครงการพัฒนา  
แผนพัฒนาท้องถิ่น (พ.ศ. ๒๕๖๖ - ๒๕๗๐)

แบบ ผ.๐๒

องค์การบริหารส่วนตำบลคอกช้าง

ก. ยุทธศาสตร์จังหวัดที่ ๔ พัฒนาคมน ชุมชน สังคม และสิ่งแวดล้อมให้เป็นเมืองน่าอยู่

ข. ยุทธศาสตร์การพัฒนาขององค์กรปกครองส่วนท้องถิ่นในเขตจังหวัดที่ ๓ การสร้างโอกาสให้กับประชาชนเพื่อลดความเหลื่อมล้ำและเพิ่มความมั่นคงในชีวิต

๒. ยุทธศาสตร์ที่ ๒ การพัฒนาส่งเสริมการศึกษา ศาสนาและวัฒนธรรม

๒.๓ แผนงานอุตสาหกรรมและการโยธา

ที่	โครงการ	วัตถุประสงค์	เป้าหมาย (ผลผลิตของ โครงการ)	งบประมาณ					ตัวชี้วัด (KPI)	ผลที่คาดว่าจะ ได้รับ	หน่วยงาน รับผิดชอบ หลัก
				๒๕๖๖ (บาท)	๒๕๖๗ (บาท)	๒๕๖๘ (บาท)	๒๕๖๙ (บาท)	๒๕๗๐ (บาท)			
๒๖	โครงการก่อสร้างสถานฌาปนกิจศพ หมู่ที่ ๑๐ บ้านโนนเชียงคุณ	เพื่อให้มีสถานที่ประกอบพิธีทางศาสนา	วัดหมู่ ๑๐	๕๐๐,๐๐๐	๕๐๐,๐๐๐	๕๐๐,๐๐๐	๕๐๐,๐๐๐	๕๐๐,๐๐๐	มีสถานที่ประกอบพิธีทางศาสนาอย่างเหมาะสม	ประชาชนมีที่ประกอบพิธีทางศาสนา	- กองช่าง หรือ หน่วยงาน อื่น
๒๗	โครงการก่อสร้างหรือต่อเติมศาลาพักผ่อนและลานอเนกประสงค์ หมู่ที่ ๓	เพื่อให้ประชาชนมีที่ประกอบศาสนากิจ	หมู่ที่ ๓	๕๐๐,๐๐๐	๕๐๐,๐๐๐	๕๐๐,๐๐๐	๕๐๐,๐๐๐	๕๐๐,๐๐๐	มีสถานที่ประกอบพิธีทางศาสนาอย่างเหมาะสม	เพื่อให้ประชาชนมีที่ประกอบศาสนากิจ	- กองช่าง หรือ หน่วยงาน อื่น
๒๘	โครงการก่อสร้างหรือต่อเติมศาลาพักผ่อนและลานอเนกประสงค์ หมู่ที่ ๔	เพื่อให้ประชาชนมีที่ประกอบศาสนากิจ	หมู่ที่ ๔	๕๐๐,๐๐๐	๕๐๐,๐๐๐	๒๐๐,๐๐๐	๕๐๐,๐๐๐	๕๐๐,๐๐๐	มีสถานที่ประกอบพิธีทางศาสนาอย่างเหมาะสม	เพื่อให้ประชาชนมีที่ประกอบศาสนากิจ	- กองช่าง หรือ หน่วยงาน อื่น
๒๙	โครงการก่อสร้างหรือต่อเติมศาลาพักผ่อนและลานอเนกประสงค์จนถึงเมรุ หมู่ที่ ๕ บ้านเหมือดแอ่	เพื่อให้มีสถานที่ประกอบพิธีทางศาสนา	วัดหมู่ ๕	๕๐๐,๐๐๐	๕๐๐,๐๐๐	๕๐๐,๐๐๐	๕๐๐,๐๐๐	๕๐๐,๐๐๐	มีสถานที่ประกอบพิธีทางศาสนาอย่างเหมาะสม	ประชาชนมีที่ประกอบพิธีทางศาสนา	- กองช่าง หรือ หน่วยงาน อื่น
๓๐	โครงการก่อสร้างศาลาอเนกประสงค์ที่ป่าช้า หมู่ที่ ๖ บ้านนากอ	เพื่อให้ประชาชนมีที่ประกอบศาสนากิจ	หมู่ที่ ๖	๕๐๐,๐๐๐	๕๐๐,๐๐๐	๕๐๐,๐๐๐	๕๐๐,๐๐๐	๕๐๐,๐๐๐	มีสถานที่ประกอบพิธีทางศาสนาอย่างเหมาะสม	เพื่อให้ประชาชนมีที่ประกอบศาสนากิจ	- กองช่าง หรือ หน่วยงาน อื่น

รายละเอียดโครงการพัฒนา  
แผนพัฒนาท้องถิ่น (พ.ศ. ๒๕๖๖ - ๒๕๗๐)  
องค์การบริหารส่วนตำบลคอกช้าง

แบบ ผ.๐๒

- ก. ยุทธศาสตร์จังหวัดที่ ๔ พัฒนาคน ชุมชน สังคม และสิ่งแวดล้อมให้เป็นเมืองน่าอยู่  
 ข. ยุทธศาสตร์การพัฒนาขององค์กรปกครองส่วนท้องถิ่นในเขตจังหวัดที่ ๓ การสร้างโอกาสให้กับประชาชนเพื่อลดความเหลื่อมล้ำและเพิ่มความมั่นคงในชีวิต  
 ๒. ยุทธศาสตร์ที่ ๒ การพัฒนาส่งเสริมการศึกษา ศาสนาและวัฒนธรรม  
 ๒.๓ แผนงานอุตสาหกรรมและการโยธา

ที่	โครงการ	วัตถุประสงค์	เป้าหมาย (ผลผลิตของ โครงการ)	งบประมาณ					ตัวชี้วัด (KPI)	ผลที่คาดว่าจะ ได้รับ	หน่วยงาน รับผิดชอบ หลัก
				๒๕๖๖ (บาท)	๒๕๖๗ (บาท)	๒๕๖๘ (บาท)	๒๕๖๙ (บาท)	๒๕๗๐ (บาท)			
๓๑	โครงการก่อสร้างสถานฌาปนกิจศพ หมู่ที่ ๑๓ บ้านโนนธาตุ	เพื่อให้มีสถานที่ประกอบพิธีทางศาสนา	วัดหมู่ ๑๓	๕๐๐,๐๐๐	๕๐๐,๐๐๐	๕๐๐,๐๐๐	๕๐๐,๐๐๐	๕๐๐,๐๐๐	มีสถานที่ประกอบพิธีทางศาสนาอย่างเหมาะสม	ประชาชนมีที่ประกอบพิธีทางศาสนา	- กองช่าง หรือ หน่วยงาน อื่น
๓๒	โครงการก่อสร้างลานกีฬาอเนกประสงค์/สนามกีฬาในพื้นที่ตำบลคอกช้าง	เพื่อให้เยาวชนและประชาชนทั่วไปมีสถานที่ออกกำลังกาย	ก่อสร้างลานกีฬา คสล.	๒,๐๐๐,๐๐๐	๒,๐๐๐,๐๐๐	๒,๐๐๐,๐๐๐	๒,๐๐๐,๐๐๐	๒,๐๐๐,๐๐๐	ร้อยละความพึงพอใจของประชาชนผู้ใช้บริการ	เพื่อให้เยาวชนและประชาชนทั่วไปมีสถานที่ออกกำลังกาย	- กองช่าง หรือ หน่วยงาน อื่น
รวม	๓๒ โครงการ	-	-	๘,๘๕๐,๐๐๐	๘,๐๕๐,๐๐๐	๘,๐๕๐,๐๐๐	๘,๐๕๐,๐๐๐	๘,๐๕๐,๐๐๐	-	-	-

รายละเอียดโครงการพัฒนา  
แผนพัฒนาท้องถิ่น (พ.ศ. ๒๕๖๖ - ๒๕๗๐)

แบบ ผ.๐๒

องค์การบริหารส่วนตำบลคอกช้าง

ก. ยุทธศาสตร์จังหวัดที่ ๒ ยุทธศาสตร์มาตรฐาน การผลิต การค้า การลงทุน การท่องเที่ยวและการบริการ

ข. ยุทธศาสตร์การพัฒนาขององค์กรปกครองส่วนท้องถิ่นในเขตจังหวัดที่ ๓ การสร้างโอกาสให้กับประชาชนเพื่อลดความเหลื่อมล้ำและเพิ่มความมั่นคงในชีวิต

๓. ยุทธศาสตร์ที่ ๓ การพัฒนาด้านเศรษฐกิจ

๓.๑ แผนงานสร้างความเข้มแข็งของชุมชน

ที่	โครงการ	วัตถุประสงค์	เป้าหมาย (ผลผลิตของ โครงการ)	งบประมาณ					ตัวชี้วัด (KPI)	ผลที่คาดว่าจะ ได้รับ	หน่วยงาน รับผิดชอบ หลัก
				๒๕๖๖ (บาท)	๒๕๖๗ (บาท)	๒๕๖๘ (บาท)	๒๕๖๙ (บาท)	๒๕๗๐ (บาท)			
๑	โครงการฝึกอบรมอาชีพระยะสั้น	เพื่อให้ประชาชนมีความรู้ในการพัฒนาอาชีพ เสริมสร้างรายได้ให้ครอบครัว	ประชาชนตำบลคอกช้าง ทั้ง ๑๓ หมู่บ้าน	๑๐,๐๐๐	๑๐,๐๐๐	๑๐,๐๐๐	๑๐,๐๐๐	๑๐,๐๐๐	ส่งเสริมให้ประชาชนมีความรู้พึ่งพาตนเองได้	ประชาชนมีความรู้มีอาชีพ และความเป็นอยู่ที่ดีขึ้น	- สำนักปลัด
๒	โครงการสนับสนุนกลุ่มอาชีพต่างๆ ในเขตตำบลคอกช้าง หมู่ที่ ๑ - ๑๓	เพื่อให้ประชาชนมีอาชีพและเพิ่มรายได้หรือทำเป็นอาชีพหลักได้	กลุ่มอาชีพต่างๆ ในตำบลคอกช้าง	๑๐,๐๐๐	๑๐,๐๐๐	๑๐,๐๐๐	๑๐,๐๐๐	๑๐,๐๐๐	ส่งเสริมให้ประชาชนมีความรู้พึ่งพาตนเองได้	ประชาชนมีความรู้มีอาชีพ และความเป็นอยู่ที่ดีขึ้น	- สำนักปลัด
รวม	๒ โครงการ	-	-	๒๐,๐๐๐	๒๐,๐๐๐	๒๐,๐๐๐	๒๐,๐๐๐	๒๐,๐๐๐	-	-	-

รายละเอียดโครงการพัฒนา  
แผนพัฒนาท้องถิ่น (พ.ศ. ๒๕๖๖ - ๒๕๗๐)

แบบ ผ.๐๒

องค์การบริหารส่วนตำบลคอกช้าง

ก. ยุทธศาสตร์จังหวัดที่ ๒ ยกระดับมาตรฐาน การผลิต การค้า การลงทุน การท่องเที่ยวและการบริการ

ข. ยุทธศาสตร์การพัฒนาขององค์กรปกครองส่วนท้องถิ่นในเขตจังหวัดที่ ๓ การสร้างโอกาสให้กับประชาชนเพื่อลดความเหลื่อมล้ำและเพิ่มความมั่นคงในชีวิต

๓. ยุทธศาสตร์ที่ ๓ การพัฒนาด้านเศรษฐกิจ

๓.๒ แผนงานสังคมสงเคราะห์

ที่	โครงการ	วัตถุประสงค์	เป้าหมาย (ผลผลิตของ โครงการ)	งบประมาณ					ตัวชี้วัด (KPI)	ผลที่คาดว่าจะ ได้รับ	หน่วยงาน รับผิดชอบ หลัก
				๒๕๖๖ (บาท)	๒๕๖๗ (บาท)	๒๕๖๘ (บาท)	๒๕๖๙ (บาท)	๒๕๗๐ (บาท)			
๑	โครงการสนับสนุนกองทุน สวัสดิการชุมชนตำบลคอกช้าง	เพื่อส่งเสริมสนับสนุน สวัสดิการชุมชน	ครัวเรือนในพื้นที่ ตำบลคอกช้าง	๑๕๐,๐๐๐	๑๕๐,๐๐๐	๑๕๐,๐๐๐	๑๕๐,๐๐๐	๑๕๐,๐๐๐	ประชาชนมีความ พึงพอใจในการ รับบริการและเข้า ร่วมมากขึ้น	ส่งเสริมสนับสนุน สวัสดิการชุมชน	- สำนักปลัด
๒	โครงการสนับสนุนกลุ่มสตรี พัฒนาสตรีและครอบครัว	เพื่อส่งเสริมให้กลุ่มสตรี มีการพัฒนาความรู้และ เพิ่มรายได้	ส่งเสริมพัฒนา ความรู้และเพิ่ม รายได้ให้กลุ่มสตรี	๑๐๐,๐๐๐	๑๐๐,๐๐๐	๑๐๐,๐๐๐	๑๐๐,๐๐๐	๑๐๐,๐๐๐	ส่งเสริมรายได้ และพัฒนาความ เป็นอยู่ให้ดีขึ้น	ประชาชนมีรายได้ เพิ่มมีการประกอบ อาชีพเป็นหลัก แหล่ง	- สำนักปลัด
รวม	๒ โครงการ	-	-	๒๕๐,๐๐๐	๒๕๐,๐๐๐	๒๕๐,๐๐๐	๒๕๐,๐๐๐	๒๕๐,๐๐๐	-	-	-

รายละเอียดโครงการพัฒนา  
แผนพัฒนาท้องถิ่น (พ.ศ. ๒๕๖๖ - ๒๕๗๐)

องค์การบริหารส่วนตำบลคอกช้าง

ก. ยุทธศาสตร์จังหวัดที่ ๒ ยกระดับมาตรฐาน การผลิต การค้า การลงทุน การท่องเที่ยวและการบริการ

ข. ยุทธศาสตร์การพัฒนาขององค์กรปกครองส่วนท้องถิ่นในเขตจังหวัดที่ ๓ การสร้างโอกาสให้กับประชาชนเพื่อลดความเหลื่อมล้ำและเพิ่มความมั่นคงในชีวิต

๓. ยุทธศาสตร์ที่ ๓ การพัฒนาด้านเศรษฐกิจ

๓.๓ แผนงานการเกษตร

ที่	โครงการ	วัตถุประสงค์	เป้าหมาย (ผลผลิตของ โครงการ)	งบประมาณ					ตัวชี้วัด (KPI)	ผลที่คาดว่าจะ ได้รับ	หน่วยงาน รับผิดชอบ หลัก
				๒๕๖๖ (บาท)	๒๕๖๗ (บาท)	๒๕๖๘ (บาท)	๒๕๖๙ (บาท)	๒๕๗๐ (บาท)			
๑	สนับสนุนและส่งเสริม ศูนย์บริการและถ่ายทอด เทคโนโลยีการเกษตรประจำ ตำบลคอกช้าง	เพื่อให้ชุมชนมีแหล่ง เรียนรู้เพื่อพัฒนางาน ด้านการเกษตรได้	ประชาชนตำบล คอกช้าง ทั้ง ๑๓ หมู่บ้าน	๒๐,๔๐๐	๒๐,๔๐๐	๒๐,๔๐๐	๒๐,๔๐๐	๒๐,๔๐๐	จำนวนประชาชน รับความรู้จาก ศูนย์บริการ ฯ เพิ่มมากขึ้น	เกษตรกรมีความ เป็นอยู่ดีขึ้น ชุมชน มีความสามัคคี	- สำนักปลัด - สนง. เกษตร อิสระใคร
๒	โครงการสนับสนุนกลุ่มสตรี พัฒนาสตรีและครอบครัว	เพื่อส่งเสริมให้กลุ่มสตรี มีการพัฒนาความรู้และ เพิ่มรายได้	ส่งเสริมพัฒนา ความรู้และเพิ่ม รายได้ให้กลุ่มสตรี	๑๐๐,๐๐๐	๑๐๐,๐๐๐	๑๐๐,๐๐๐	๑๐๐,๐๐๐	๑๐๐,๐๐๐	ส่งเสริมรายได้ และพัฒนาความ เป็นอยู่ให้ดีขึ้น	ประชาชนมีรายได้ เพิ่มมีการประกอบ อาชีพเป็นหลัก แหล่ง	- สำนักปลัด
๓	โครงการส่งเสริมการปลูกพืชและ ผักสวนครัว	ส่งเสริมการปลูกพืช และสินค้าทางการ เกษตร	ครัวเรือนมีการปลูก พืชผักสวนครัว รับประทานได้เอง	๓๐,๐๐๐	๓๐,๐๐๐	๓๐,๐๐๐	๓๐,๐๐๐	๓๐,๐๐๐	ส่งเสริมชีวิตความ เป็นอยู่ที่ดีขึ้น	สร้างรายได้เสริมแก่ ครัวเรือน	- สำนักปลัด - สนง. เกษตร อิสระใคร
๔	โครงการส่งเสริมการปลูกพืชและ ผักสวนครัว	ส่งเสริมการปลูกพืช และสินค้าทางการ เกษตร	ประชาชนตำบล คอกช้าง ทั้ง ๑๓ หมู่บ้าน	๓๐,๐๐๐	๓๐,๐๐๐	๓๐,๐๐๐	๓๐,๐๐๐	๓๐,๐๐๐	ส่งเสริมชีวิตความ เป็นอยู่ที่ดีขึ้น	สร้างรายได้เสริมแก่ ครัวเรือน	- สำนักปลัด - สนง. เกษตร อิสระใคร
๕	โครงการส่งเสริมและสนับสนุน การเลี้ยงสัตว์	เพื่อส่งเสริมให้ครัวเรือน ได้มีรายได้เสริม	กลุ่มอาชีพเกษตรกร ตำบลคอกช้าง	๓๕,๐๐๐	๓๕,๐๐๐	๓๕,๐๐๐	๓๕,๐๐๐	๓๕,๐๐๐	ส่งเสริมชีวิตความ เป็นอยู่ที่ดีขึ้น	ประชาชนมีรายได้ เพิ่มมีการประกอบ อาชีพเป็นหลัก แหล่ง	- สำนักปลัด - สนง. ปศุสัตว์ อิสระใคร

รายละเอียดโครงการพัฒนา  
แผนพัฒนาท้องถิ่น (พ.ศ. ๒๕๖๖ - ๒๕๗๐)

องค์การบริหารส่วนตำบลคอกช้าง

ก. ยุทธศาสตร์จังหวัดที่ ๒ ยกระดับมาตรฐาน การผลิต การค้า การลงทุน การท่องเที่ยวและการบริการ

ข. ยุทธศาสตร์การพัฒนาขององค์กรปกครองส่วนท้องถิ่นในเขตจังหวัดที่ ๓ การสร้างโอกาสให้กับประชาชนเพื่อลดความเหลื่อมล้ำและเพิ่มความมั่นคงในชีวิต

๓. ยุทธศาสตร์ที่ ๓ การพัฒนาด้านเศรษฐกิจ

๓.๓ แผนงานการเกษตร

ที่	โครงการ	วัตถุประสงค์	เป้าหมาย (ผลผลิตของ โครงการ)	งบประมาณ					ตัวชี้วัด (KPI)	ผลที่คาดว่าจะ ได้รับ	หน่วยงาน รับผิดชอบ หลัก
				๒๕๖๖ (บาท)	๒๕๖๗ (บาท)	๒๕๖๘ (บาท)	๒๕๖๙ (บาท)	๒๕๗๐ (บาท)			
๖	โครงการเกษตรอินทรีย์	เพื่อส่งเสริมให้เกษตรกรทำการเกษตรอินทรีย์	กลุ่มอาชีพเกษตรกรตำบลคอกช้าง	๑๕,๐๐๐	๑๕,๐๐๐	๑๕,๐๐๐	๑๕,๐๐๐	๑๕,๐๐๐	ส่งเสริมชีวิตความเป็นอยู่ที่ดีขึ้น	เกษตรกรมีผลผลิตเพิ่มขึ้นลดรายจ่ายในครัวเรือน	- สำนักปลัด - สนง. เกษตร อ.สระใคร
๗	โครงการคลินิกเกษตรเคลื่อนที่ในพระราชานุเคราะห์	เพื่อออกหน่วยให้บริการให้ความรู้แก่ประชาชนเกี่ยวกับการเกษตร	ประชาชนตำบลคอกช้างและตำบลใกล้เคียง	๕๐,๐๐๐	๕๐,๐๐๐	๕๐,๐๐๐	๕๐,๐๐๐	๕๐,๐๐๐	ประชาชนมีความพึงพอใจในการรับบริการ	เสริมสร้างความรู้และให้บริการแก่ประชาชนเกี่ยวกับการเกษตร	- สำนักปลัด - สนง. เกษตร อ.สระใคร
๘	โครงการส่งเสริมเศรษฐกิจพอเพียงในชุมชนตามพระราชดำริสมเด็จพระกนิษฐาธิราชเจ้า กรมสมเด็จพระเทพรัตนราชสุดาฯ สยามบรมราชกุมารี	ส่งเสริมการเรียนรู้และการดำเนินตามโครงการเศรษฐกิจพอเพียง	ประชาชนตำบลคอกช้าง	๓๐,๐๐๐	๓๐,๐๐๐	๓๐,๐๐๐	๓๐,๐๐๐	๓๐,๐๐๐	ส่งเสริมให้ประชาชนมีความรู้พึ่งพาตนเองได้	เพื่อส่งเสริมคนในชุมชนให้มีรายได้เพิ่มขึ้น	- สำนักปลัด - สนง. เกษตร อ.สระใคร
๙	โครงการส่งเสริมและสนับสนุนการเลี้ยงสัตว์	เพื่อส่งเสริมให้ครัวเรือนได้มีรายได้เสริม	ประชาชนตำบลคอกช้าง ๑๓ หมู่บ้าน	๓๕,๐๐๐	๓๕,๐๐๐	๓๕,๐๐๐	๓๕,๐๐๐	๓๕,๐๐๐	ส่งเสริมชีวิตความเป็นอยู่ที่ดีขึ้น	ประชาชนมีรายได้เพิ่มมีการประกอบอาชีพเป็นหลักแหล่ง	- สำนักปลัด - สนง. ปศุสัตว์ อ.สระใคร

รายละเอียดโครงการพัฒนา  
แผนพัฒนาท้องถิ่น (พ.ศ. ๒๕๖๖ - ๒๕๗๐)

แบบ ผ.๐๒

องค์การบริหารส่วนตำบลคอกช้าง

ก. ยุทธศาสตร์จังหวัดที่ ๒ ยกระดับมาตรฐาน การผลิต การค้า การลงทุน การท่องเที่ยวและการบริการ

ข. ยุทธศาสตร์การพัฒนาขององค์กรปกครองส่วนท้องถิ่นในเขตจังหวัดที่ ๓ การสร้างโอกาสให้กับประชาชนเพื่อลดความเหลื่อมล้ำและเพิ่มความมั่นคงในชีวิต

๓. ยุทธศาสตร์ที่ ๓ การพัฒนาด้านเศรษฐกิจ

๓.๓ แผนงานการเกษตร

ที่	โครงการ	วัตถุประสงค์	เป้าหมาย (ผลผลิตของ โครงการ)	งบประมาณ					ตัวชี้วัด (KPI)	ผลที่คาดว่าจะ ได้รับ	หน่วยงาน รับผิดชอบ หลัก
				๒๕๖๖ (บาท)	๒๕๖๗ (บาท)	๒๕๖๘ (บาท)	๒๕๖๙ (บาท)	๒๕๗๐ (บาท)			
๑๐	โครงการส่งเสริมการผลิตภัณฑ์ และใช้สารชีวภัณฑ์ในนาข้าว	เพื่อให้เกษตรกรมี ความรู้ในการผลิตสาร ชีวภัณฑ์ การป้องกัน ศัตรูพืชและลดการใช้ สารเคมี	กลุ่มอาชีพเกษตรกร ตำบลคอกช้าง	๓๐,๐๐๐	๓๐,๐๐๐	๓๐,๐๐๐	๓๐,๐๐๐	๓๐,๐๐๐	ส่งเสริมให้ ประชาชนมี ความรู้พึ่งพา ตนเองได้	เกษตรกรมีความรู้ ในการทำ การเกษตรแบบลด การใช้สารเคมี	- สำนักปลัด
๑๑	โครงการส่งเสริมกลุ่มอาชีพด้าน การเกษตร	เพื่อให้ประชาชนมี อาชีพและเพิ่มรายได้ หรือทำเป็นอาชีพหลัก ได้	กลุ่มอาชีพเกษตรกร ตำบลคอกช้าง	๑๐,๐๐๐	๑๐,๐๐๐	๑๐,๐๐๐	๑๐,๐๐๐	๑๐,๐๐๐	ส่งเสริมให้ ประชาชนมี ความรู้พึ่งพา ตนเองได้	เพื่อให้ประชาชนมี อาชีพและเพิ่ม รายได้หรือทำเป็น อาชีพหลักได้	- สำนักปลัด
๑๒	โครงการจัดหาวัสดุทางการ เกษตร	เพื่อรองรับภารกิจงาน ด้านการเกษตร	ประชาชนตำบล คอกช้าง	๑๐๐,๐๐๐	๑๐๐,๐๐๐	๑๐๐,๐๐๐	๑๐๐,๐๐๐	๑๐๐,๐๐๐	ประชาชนได้รับ ประโยชน์อย่าง ทั่วถึง	องค์กรมีความ พร้อม รองรับภารกิจงาน ด้านการเกษตร	- สำนักปลัด
รวม	๑๒ โครงการ	-	-	๔๘๕,๕๐๐	๔๘๕,๕๐๐	๔๘๕,๕๐๐	๔๘๕,๕๐๐	๔๘๕,๕๐๐	-	-	-

รายละเอียดโครงการพัฒนา  
แผนพัฒนาท้องถิ่น (พ.ศ. ๒๕๖๖ - ๒๕๗๐)  
องค์การบริหารส่วนตำบลคอกช้าง

แบบ ผ.๐๒

- ก. ยุทธศาสตร์จังหวัดที่ ๓ เสริมสร้างความมั่นคงเพื่อสังคมสงบ  
 ข. ยุทธศาสตร์การพัฒนาขององค์กรปกครองส่วนท้องถิ่นในเขตจังหวัดที่ ๓ การสร้างโอกาสให้กับประชาชนเพื่อลดความเหลื่อมล้ำและเพิ่มความมั่นคงในชีวิต  
 ๔. ยุทธศาสตร์ที่ ๔ การพัฒนาด้านระเบียบชุมชน สังคม และรักษาความสงบเรียบร้อย  
 ๔.๑ แผนงานรักษาความสงบภายใน

ที่	โครงการ	วัตถุประสงค์	เป้าหมาย (ผลผลิตของ โครงการ)	งบประมาณ					ตัวชี้วัด (KPI)	ผลที่คาดว่าจะ ได้รับ	หน่วยงาน รับผิดชอบ หลัก
				๒๕๖๖ (บาท)	๒๕๖๗ (บาท)	๒๕๖๘ (บาท)	๒๕๖๙ (บาท)	๒๕๗๐ (บาท)			
๑	โครงการทำป้ายบอกสถานที่ ป้ายบอกทาง กระจงกุ่ม กระจงก โค้ง ในพื้นที่ตำบลคอกช้าง	เพื่อให้ประชาชนได้รับ ความสะดวกและความ ปลอดภัยในชีวิตและ ทรัพย์สิน	พื้นที่ตำบลคอกช้าง หมู่ที่ ๑ - ๑๓	๒๐,๐๐๐	๒๐,๐๐๐	๒๐,๐๐๐	๒๐,๐๐๐	๒๐,๐๐๐	ประชาชนมีความ พึงพอใจมากกว่า ร้อยละ ๘๐	เพื่อให้ประชาชน ได้รับความสะดวก และความปลอดภัย ในชีวิตและ ทรัพย์สิน	- สำนักปลัด
๒	โครงการบูรณาการสร้างองค์กร ต้นแบบความปลอดภัยทางถนน ตำบล คอกช้าง	สร้างความปลอดภัยใน ชีวิตและทรัพย์สินให้แก่ ประชาชน ลดจำนวนอุบัติเหตุที่ เกิดขึ้นและป้องกันการ เกิดอุบัติเหตุ	ประชาชนตำบล คอกช้าง	๓๐,๐๐๐	๓๐,๐๐๐	๓๐,๐๐๐	๓๐,๐๐๐	๓๐,๐๐๐	ประชาชนมีความ พึงพอใจมากกว่า ร้อยละ ๘๐	ประชาชนมีความ ปลอดภัยในชีวิต และทรัพย์สิน ลด จำนวนอุบัติเหตุที่ เกิดขึ้น	- สำนักปลัด
๓	โครงการรณรงค์ส่งเสริมการสวม หมวกนิรภัย องค์การบริหารส่วน ตำบลคอกช้าง	สร้างความปลอดภัยใน ชีวิตและทรัพย์สินให้แก่ ประชาชน ลดจำนวนอุบัติเหตุที่ เกิดขึ้นและป้องกันการ เกิดอุบัติเหตุ	ประชาชนตำบล คอกช้าง	๓๐,๐๐๐	๓๐,๐๐๐	๓๐,๐๐๐	๓๐,๐๐๐	๓๐,๐๐๐	ประชาชนมีความ พึงพอใจมากกว่า ร้อยละ ๘๐	ประชาชนมีความ ปลอดภัยในชีวิต และทรัพย์สิน ลด จำนวนอุบัติเหตุที่ เกิดขึ้น	- สำนักปลัด



รายละเอียดโครงการพัฒนา  
แผนพัฒนาท้องถิ่น (พ.ศ. ๒๕๖๖ - ๒๕๗๐)  
องค์การบริหารส่วนตำบลคอกช้าง

ก. ยุทธศาสตร์จังหวัดที่ ๓ เสริมสร้างความมั่นคงเพื่อสังคมสงบ

ข. ยุทธศาสตร์การพัฒนาขององค์กรปกครองส่วนท้องถิ่นในเขตจังหวัดที่ ๓ การสร้างโอกาสให้กับประชาชนเพื่อลดความเหลื่อมล้ำและเพิ่มความมั่นคงในชีวิต

๔. ยุทธศาสตร์ที่ ๔ การพัฒนาด้านระเบียบชุมชน สังคม และรักษาความสงบเรียบร้อย

๔.๑ แผนงานรักษาความสงบภายใน

ที่	โครงการ	วัตถุประสงค์	เป้าหมาย (ผลผลิตของ โครงการ)	งบประมาณ					ตัวชี้วัด (KPI)	ผลที่คาดว่าจะ ได้รับ	หน่วยงาน รับผิดชอบ หลัก
				๒๕๖๖ (บาท)	๒๕๖๗ (บาท)	๒๕๖๘ (บาท)	๒๕๖๙ (บาท)	๒๕๗๐ (บาท)			
๔	โครงการจัดทำระบบยับยั้งจราจร (Traffic calming)	เพื่อให้มีระบบยับยั้งจราจรในจุดเสี่ยง เช่น ทางรถไฟ ทางตัดอื่น พื้นที่เขตชุมชนต่างๆ	พื้นที่ตำบลคอกช้าง จำนวน ๑๓ หมู่บ้าน	๑๐๐,๐๐๐	๑๐๐,๐๐๐	๑๐๐,๐๐๐	๑๐๐,๐๐๐	๑๐๐,๐๐๐	ลดอุบัติเหตุในบริเวณทางเชื่อมทางตัดทางรถไฟ	ประชาชนมีความปลอดภัยในชีวิตและทรัพย์สิน ลดจำนวนอุบัติเหตุที่เกิดขึ้น	- สำนักปลัด
๕	โครงการติดตั้งกล้องวงจรปิดโซล่าเซลล์ภายในหมู่บ้าน ในพื้นที่ตำบลคอกช้าง	เพื่ออำนวยความสะดวกให้ประชาชนตำบลคอกช้าง	พื้นที่ตำบลคอกช้าง จำนวน ๑๓ หมู่บ้าน	๑,๐๐๐,๐๐๐	๑,๐๐๐,๐๐๐	๑,๐๐๐,๐๐๐	๑,๐๐๐,๐๐๐	๑,๐๐๐,๐๐๐	ประชาชนมีความพึงพอใจมากกว่าร้อยละ ๘๐	มีอุปกรณ์ช่วยในการเก็บข้อมูลเหตุการณ์ที่เกิดขึ้นในพื้นที่ สามารถใช้เป็นหลักฐานสำคัญได้	- สำนักปลัด - กองช่าง

รายละเอียดโครงการพัฒนา  
แผนพัฒนาท้องถิ่น (พ.ศ. ๒๕๖๖ - ๒๕๗๐)

แบบ ผ.๐๒

องค์การบริหารส่วนตำบลคอกช้าง

ก. ยุทธศาสตร์จังหวัดที่ ๔ พัฒนาคน ชุมชน สังคมและสิ่งแวดล้อมให้เป็นเมืองน่าอยู่

ข. ยุทธศาสตร์การพัฒนาขององค์กรปกครองส่วนท้องถิ่นในเขตจังหวัดที่ ๓ การสร้างโอกาสให้กับประชาชนเพื่อลดความเหลื่อมล้ำและเพิ่มความมั่นคงในชีวิต

๔. ยุทธศาสตร์ที่ ๔ การพัฒนาด้านระเบียบชุมชน สังคม และรักษาความสงบเรียบร้อย

๔.๑ แผนงานรักษาความสงบภายใน

ที่	โครงการ	วัตถุประสงค์	เป้าหมาย (ผลผลิตของ โครงการ)	งบประมาณ					ตัวชี้วัด (KPI)	ผลที่คาดว่าจะ ได้รับ	หน่วยงาน รับผิดชอบ หลัก
				๒๕๖๖ (บาท)	๒๕๖๗ (บาท)	๒๕๖๘ (บาท)	๒๕๖๙ (บาท)	๒๕๗๐ (บาท)			
๖	โครงการฝึกอบรมชุดปฏิบัติการจิตอาสาภัยพิบัติ	เพื่อฝึกอบรมชุดปฏิบัติการจิตอาสาภัยพิบัติ ให้มีความรู้และทักษะเตรียมพร้อมในการปฏิบัติงาน	อบรมชุดปฏิบัติการจิตอาสาภัยพิบัติ ปีละ ๑ ครั้ง	๙๐,๐๐๐	๙๐,๐๐๐	๙๐,๐๐๐	๙๐,๐๐๐	๙๐,๐๐๐	มีชุดปฏิบัติการจิตอาสาภัยพิบัติในพื้นที่ตำบลคอกช้าง	ชุดปฏิบัติการจิตอาสาภัยพิบัติ มีความรู้และทักษะ มีความพร้อมในการปฏิบัติงาน	- สำนักปลัด หรือ หน่วยงาน อื่น
๗	โครงการฝึกทบทวนชุดปฏิบัติการจิตอาสาภัยพิบัติ	เพื่อฝึกทบทวนชุดปฏิบัติการจิตอาสาภัยพิบัติ ให้มีความรู้และทักษะเตรียมพร้อมในการปฏิบัติงาน	ฝึกทบทวนชุดปฏิบัติการจิตอาสาภัยพิบัติ ปีละ ๑ ครั้ง	๑๐๐,๐๐๐	๑๐๐,๐๐๐	๑๐๐,๐๐๐	๑๐๐,๐๐๐	๑๐๐,๐๐๐	มีชุดปฏิบัติการจิตอาสาภัยพิบัติในพื้นที่ตำบลคอกช้าง	ชุดปฏิบัติการจิตอาสาภัยพิบัติ มีความรู้และทักษะ มีความพร้อมในการปฏิบัติงาน	- สำนักปลัด หรือ หน่วยงาน อื่น
๘	โครงการสนับสนุนการอยู่เวรยามในหมู่บ้าน หมู่ที่ ๑ - ๑๓	เพื่อรักษาความปลอดภัยในชีวิตและทรัพย์สิน	ประชาชนได้รับความปลอดภัยในชีวิตและทรัพย์สิน	๑๐๐,๐๐๐	๑๐๐,๐๐๐	๑๐๐,๐๐๐	๑๐๐,๐๐๐	๑๐๐,๐๐๐	ประชาชนมีความพึงพอใจมากกว่าร้อยละ ๘๐	ประชาชนได้รับความปลอดภัยในชีวิตและทรัพย์สิน	- สำนักปลัด

รายละเอียดโครงการพัฒนา  
แผนพัฒนาท้องถิ่น (พ.ศ. ๒๕๖๖ - ๒๕๗๐)  
องค์การบริหารส่วนตำบลคอกช้าง

แบบ ผ.๐๒

ก. ยุทธศาสตร์จังหวัดที่ ๔ พัฒนาคน ชุมชน สังคมและสิ่งแวดล้อมให้เป็นเมืองน่าอยู่

ข. ยุทธศาสตร์การพัฒนาขององค์กรปกครองส่วนท้องถิ่นในเขตจังหวัดที่ ๓ การสร้างโอกาสให้กับประชาชนเพื่อลดความเหลื่อมล้ำและเพิ่มความมั่นคงในชีวิต

๔. ยุทธศาสตร์ที่ ๔ การพัฒนาด้านระเบียบชุมชน สังคม และรักษาความสงบเรียบร้อย

๔.๑ แผนงานรักษาความสงบภายใน

ที่	โครงการ	วัตถุประสงค์	เป้าหมาย (ผลผลิตของ โครงการ)	งบประมาณ					ตัวชี้วัด (KPI)	ผลที่คาดว่าจะ ได้รับ	หน่วยงาน รับผิดชอบ หลัก
				๒๕๖๖ (บาท)	๒๕๖๗ (บาท)	๒๕๖๘ (บาท)	๒๕๖๙ (บาท)	๒๕๗๐ (บาท)			
๙	โครงการเพิ่มศักยภาพ อปพร. องค์การบริหารส่วนตำบล คอกช้าง	เพื่อพัฒนาศักยภาพ เพิ่มพูนทักษะการ ปฏิบัติงานให้กับ อปพร. ของตำบล คอกช้าง	อปพร.ของตำบล คอกช้างได้รับการ เพิ่มพูนทักษะทุกคน	๑๐๐,๐๐๐	๑๐๐,๐๐๐	๑๐๐,๐๐๐	๑๐๐,๐๐๐	๑๐๐,๐๐๐	อปพร.มีทักษะ การปฏิบัติงานที่ดี ขึ้น	อปพร.มีทักษะการ ปฏิบัติงานที่ดีขึ้น สามารถร่วม ปฏิบัติงานกับ เจ้าหน้าที่เพื่อ ช่วยเหลือประชาชน ได้อย่างมี ประสิทธิภาพ	- สำนักปลัด
๑๐	โครงการฝึกอบรมและทบทวน อปพร./พนักงาน/เจ้าหน้าที่	เพื่อฝึกอบรมและ ทบทวน อปพร. ให้มี ความรู้และความพร้อม ตลอดเวลา	อปพร.ของตำบล คอกช้างได้รับการ เพิ่มพูนทักษะทุกคน	๑๐๐,๐๐๐	๑๐๐,๐๐๐	๑๐๐,๐๐๐	๑๐๐,๐๐๐	๑๐๐,๐๐๐	อปพร.ของตำบล คอกช้างได้รับการ เพิ่มพูนทักษะทุก คน	สมาชิก อปพร. มี ความรู้ทักษะและ ความพร้อมในการ ปฏิบัติงาน	- สำนักปลัด
๑๑	โครงการป้องกันลดอุบัติเหตุทาง ถนนในช่วงเทศกาลปีใหม่/ สงกรานต์	เพื่อป้องกันและลดการ เกิดอุบัติเหตุ	ประชาชนตำบล คอกช้าง	๕๐,๐๐๐	๕๐,๐๐๐	๕๐,๐๐๐	๕๐,๐๐๐	๕๐,๐๐๐	ประชาชนมีความ พึงพอใจมากกว่า ร้อยละ ๘๐	ประชาชนมีความ ปลอดภัยในชีวิต และทรัพย์สิน ลด จำนวนอุบัติเหตุที่ เกิดขึ้น	- สำนักปลัด

รายละเอียดโครงการพัฒนา  
แผนพัฒนาท้องถิ่น (พ.ศ. ๒๕๖๖ - ๒๕๗๐)  
องค์การบริหารส่วนตำบลคอกช้าง

แบบ ผ.๐๒

- ก. ยุทธศาสตร์จังหวัดที่ ๔ พัฒนาคมน ชุมชน สังคมและสิ่งแวดล้อมให้เป็นเมืองน่าอยู่  
 ข. ยุทธศาสตร์การพัฒนาขององค์กรปกครองส่วนท้องถิ่นในเขตจังหวัดที่ ๓ การสร้างโอกาสให้กับประชาชนเพื่อลดความเหลื่อมล้ำและเพิ่มความมั่นคงในชีวิต  
 ๔. ยุทธศาสตร์ที่ ๔ การพัฒนาด้านระเบียบชุมชน สังคม และรักษาความสงบเรียบร้อย  
 ๔.๑ แผนงานรักษาความสงบภายใน

ที่	โครงการ	วัตถุประสงค์	เป้าหมาย (ผลผลิตของ โครงการ)	งบประมาณ					ตัวชี้วัด (KPI)	ผลที่คาดว่าจะ ได้รับ	หน่วยงาน รับผิดชอบ หลัก
				๒๕๖๖ (บาท)	๒๕๖๗ (บาท)	๒๕๖๘ (บาท)	๒๕๖๙ (บาท)	๒๕๗๐ (บาท)			
๑๒	โครงการสนับสนุนศูนย์ ต่อสู้เพื่อเอาชนะยาเสพติด	เพื่อป้องกันปราบปราม การแพร่ระบาดของยา เสพติดและบำบัดผู้ติด ยาเสพติด	สนับสนุน งบประมาณ ศูนย์ต่อสู้เพื่อ เอาชนะ ยาเสพติดระดับ อำเภอ-จังหวัด	๑๐๐,๐๐๐	๑๐๐,๐๐๐	๑๐๐,๐๐๐	๑๐๐,๐๐๐	๑๐๐,๐๐๐	ประชาชนมีความ พึงพอใจมากกว่า ร้อยละ ๘๐	ประชาชนเยาวชน ได้ออกกำลังกาย ห่างไกลยาเสพติด เยาวชนได้เรียนรู้ ร่วมกันในกิจกรรม เข้าค่ายตำบลและ อำเภอปลอดภัยยาเสพ ติด ผู้ติดยาเสพติด ได้บำบัด	- สำนักปลัด
รวม	๑๒ โครงการ	-	-	๑,๘๒๐,๐๐๐	๑,๘๒๐,๐๐๐	๑,๘๒๐,๐๐๐	๑,๘๒๐,๐๐๐	๑,๘๒๐,๐๐๐	-	-	-

รายละเอียดโครงการพัฒนา  
แผนพัฒนาท้องถิ่น (พ.ศ. ๒๕๖๖ - ๒๕๗๐)  
องค์การบริหารส่วนตำบลคอกช้าง

แบบ ผ.๐๒

- ก. ยุทธศาสตร์จังหวัดที่ ๔ พัฒนาคมน ชุมชน สังคมและสิ่งแวดล้อมให้เป็นเมืองน่าอยู่  
 ข. ยุทธศาสตร์การพัฒนาขององค์กรปกครองส่วนท้องถิ่นในเขตจังหวัดที่ ๓ การสร้างโอกาสให้กับประชาชนเพื่อลดความเหลื่อมล้ำและเพิ่มความมั่นคงในชีวิต  
 ๔. ยุทธศาสตร์ที่ ๔ การพัฒนาด้านระเบียบชุมชน สังคม และรักษาความสงบเรียบร้อย  
 ๔.๒ แผนงานสังคมสงเคราะห์

ที่	โครงการ	วัตถุประสงค์	เป้าหมาย (ผลผลิตของ โครงการ)	งบประมาณ					ตัวชี้วัด (KPI)	ผลที่คาดว่าจะ ได้รับ	หน่วยงาน รับผิดชอบ หลัก
				๒๕๖๖ (บาท)	๒๕๖๗ (บาท)	๒๕๖๘ (บาท)	๒๕๖๙ (บาท)	๒๕๗๐ (บาท)			
๑	โครงการโรงเรียนผู้สูงอายุ	เพื่อส่งเสริมพัฒนา คุณภาพชีวิตผู้สูงอายุ	ผู้สูงอายุในพื้นที่ ตำบลคอกช้าง	๕๐,๐๐๐	๕๐,๐๐๐	๕๐,๐๐๐	๕๐,๐๐๐	๕๐,๐๐๐	ผู้สูงอายุได้รับ ประโยชน์ มากกว่าร้อยละ ๘๐	ผู้สูงอายุได้รับการ ส่งเสริมความรู้และ มีเวทีในการ แสดงออกร่วมกัน	- สำนักปลัด
๒	โครงการอบรมพัฒนาคุณภาพ ชีวิตผู้สูงอายุ	เพื่อส่งเสริมพัฒนา คุณภาพชีวิตผู้สูงอายุ	ผู้สูงอายุในพื้นที่ ตำบลคอกช้าง	๑๐๐,๐๐๐	๑๐๐,๐๐๐	๑๐๐,๐๐๐	๑๐๐,๐๐๐	๑๐๐,๐๐๐	ผู้สูงอายุได้รับ ประโยชน์ มากกว่าร้อยละ ๘๐	ผู้สูงอายุได้รับการ ส่งเสริมความรู้เพื่อ พัฒนาคุณภาพชีวิต ที่ดีขึ้น	- สำนักปลัด
รวม	๒ โครงการ	-	-	๑๕๐,๐๐๐	๑๕๐,๐๐๐	๑๕๐,๐๐๐	๑๕๐,๐๐๐	๑๕๐,๐๐๐	-	-	-

รายละเอียดโครงการพัฒนา  
แผนพัฒนาท้องถิ่น (พ.ศ. ๒๕๖๖ - ๒๕๗๐)

แบบ ผ.๐๒

องค์การบริหารส่วนตำบลคอกช้าง

ก. ยุทธศาสตร์จังหวัดที่ ๔ พัฒนาคน ชุมชน สังคมและสิ่งแวดล้อมให้เป็นเมืองน่าอยู่

ข. ยุทธศาสตร์การพัฒนาขององค์กรปกครองส่วนท้องถิ่นในเขตจังหวัดที่ ๓ การสร้างโอกาสให้กับประชาชนเพื่อลดความเหลื่อมล้ำและเพิ่มความมั่นคงในชีวิต

๔. ยุทธศาสตร์ที่ ๔ การพัฒนาด้านระเบียบชุมชน สังคม และรักษาความสงบเรียบร้อย

๔.๔ แผนงานงบกลาง

ที่	โครงการ	วัตถุประสงค์	เป้าหมาย (ผลผลิตของ โครงการ)	งบประมาณ					ตัวชี้วัด (KPI)	ผลที่คาดว่าจะ ได้รับ	หน่วยงาน รับผิดชอบ หลัก
				๒๕๖๖ (บาท)	๒๕๖๗ (บาท)	๒๕๖๘ (บาท)	๒๕๖๙ (บาท)	๒๕๗๐ (บาท)			
๑	โครงการสงเคราะห์เบี้ยยังชีพ ผู้สูงอายุ	เพื่อสงเคราะห์ผู้สูงอายุ คนพิการ ผู้ด้อยโอกาส ผู้ป่วยเอดส์	ผู้สูงอายุ ภายในตำบลคอก ช้าง	๕,๗๓๔,๘๐๐	๕,๗๓๔,๘๐๐	๕,๗๓๔,๘๐๐	๕,๗๓๔,๘๐๐	๕,๗๓๔,๘๐๐	กลุ่มเป้าหมาย ได้รับการดูแล อย่างครบถ้วน	ผู้สูงอายุ ได้รับ การดูแลให้ดำรง อยู่ในสังคมด้วย ความสุข	- งานพัฒนา ชุมชน สำนักปลัด
๒	โครงการสงเคราะห์เบี้ยยังชีพ ความพิการ	เพื่อสงเคราะห์ความ พิการ	คนพิการ ภายในตำบลคอก ช้าง	๓,๕๖๔,๐๐๐	๓,๕๖๔,๐๐๐	๓,๕๖๔,๐๐๐	๓,๕๖๔,๐๐๐	๓,๕๖๔,๐๐๐	กลุ่มเป้าหมาย ได้รับการดูแล อย่างครบถ้วน	คนพิการ ได้รับ การดูแลให้ดำรง อยู่ในสังคมด้วย ความสุข	- งานพัฒนา ชุมชน สำนักปลัด
๓	โครงการสงเคราะห์เบี้ยยังชีพ ผู้ป่วยเอดส์	เพื่อสงเคราะห์ผู้ป่วย เอดส์	ผู้ป่วยเอดส์ ภายในตำบลคอก ช้าง	๑๒๐,๐๐๐	๑๒๐,๐๐๐	๑๒๐,๐๐๐	๑๒๐,๐๐๐	๑๒๐,๐๐๐	กลุ่มเป้าหมาย ได้รับการดูแล อย่างครบถ้วน	ผู้ป่วยเอดส์ ได้รับ การดูแลให้ดำรง อยู่ในสังคมด้วย ความสุข	- งานพัฒนา ชุมชน สำนักปลัด
รวม	๓ โครงการ	-	-	๙,๔๑๘,๘๐๐	๙,๔๑๘,๘๐๐	๙,๔๑๘,๘๐๐	๙,๔๑๘,๘๐๐	๙,๔๑๘,๘๐๐	-	-	-

รายละเอียดโครงการพัฒนา  
แผนพัฒนาท้องถิ่น (พ.ศ. ๒๕๖๖ - ๒๕๗๐)  
องค์การบริหารส่วนตำบลคอกช้าง

แบบ ผ.๐๒

- ก. ยุทธศาสตร์จังหวัดที่ ๔ พัฒนาคน ชุมชน สังคม และสิ่งแวดล้อมให้เป็นเมืองน่าอยู่  
 ข. ยุทธศาสตร์การพัฒนาขององค์กรปกครองส่วนท้องถิ่นในเขตจังหวัดที่ ๓ การสร้างโอกาสให้กับประชาชนเพื่อลดความเหลื่อมล้ำและเพิ่มความมั่นคงในชีวิต  
 ๕. ยุทธศาสตร์ที่ ๕ การพัฒนาด้านสาธารณสุขและสิ่งแวดล้อม  
 ๕.๑ แผนงานสาธารณสุข

ที่	โครงการ	วัตถุประสงค์	เป้าหมาย (ผลผลิตของ โครงการ)	งบประมาณ					ตัวชี้วัด (KPI)	ผลที่คาดว่าจะ ได้รับ	หน่วยงาน รับผิดชอบ หลัก
				๒๕๖๖ (บาท)	๒๕๖๗ (บาท)	๒๕๖๘ (บาท)	๒๕๖๙ (บาท)	๒๕๗๐ (บาท)			
๑	โครงการควบคุมและป้องกันโรคพิษสุนัขบ้า	เพื่อควบคุมและป้องกันโรคพิษสุนัขบ้า	ไม่ให้มีผู้ป่วยในพื้นที่	๕๐,๐๐๐	๕๐,๐๐๐	๕๐,๐๐๐	๕๐,๐๐๐	๕๐,๐๐๐	ควบคุมและป้องกันโรคพิษสุนัขบ้าในพื้นที่ได้	ไม่มีผู้ป่วยด้วยโรคพิษสุนัขบ้า	- สำนักปลัด
๒	โครงการควบคุมและป้องกันโรคไข้เลือดออก หมู่ที่ ๑ - ๑๓	เพื่อควบคุมและป้องกันโรคไข้เลือดออก	หมู่ที่ ๑ - ๑๓	๑๒๐,๐๐๐	๑๒๐,๐๐๐	๑๒๐,๐๐๐	๑๒๐,๐๐๐	๑๒๐,๐๐๐	ควบคุมและป้องกันโรคไข้เลือดออกในพื้นที่ได้	ไม่มีผู้ป่วยหรือมีแต่น้อยกว่า ๕ คน	- สำนักปลัด
๓	สนับสนุนโครงการสาธารณสุขตามโครงการประกวดหมู่บ้านปลอดลูกน้ำยุงลาย	ประกวดการกำจัดลูกน้ำยุงลายพัฒนาสิ่งแวดล้อมภายในหมู่บ้าน เพื่อควบคุมป้องกันโรคไข้เลือดออก	อุดหนุน รพ.สต. คอกช้าง	๕๔,๐๐๐	๕๔,๐๐๐	๕๔,๐๐๐	๕๔,๐๐๐	๕๔,๐๐๐	ควบคุมและป้องกันโรคไข้เลือดออกในพื้นที่ได้	ป้องกันการระบาดของโรคไข้เลือดออก	- สำนักปลัด - รพ.สต. คอกช้าง
๔	สนับสนุนโครงการสาธารณสุขตามโครงการควบคุมและป้องกันโรคไข้เลือดออก	- จัดซื้อน้ำยาเคมี/ทรายเคมี - สำรวจลูกน้ำ/ทำลายแหล่งเพาะพันธ์ - ดำเนินการพ่นหมอกควันตามแผนฯ - เพื่อควบคุมและป้องกันโรคไข้เลือดออก	ทุกหลังคาเรือนไม่มีผู้ป่วยหรือมีน้อยกว่า ๕ คน อุดหนุน รพ.สต. คอกช้าง	๑๐๐,๐๐๐	๑๐๐,๐๐๐	๑๐๐,๐๐๐	๑๐๐,๐๐๐	๑๐๐,๐๐๐	ประชาชนมีความพึงพอใจมากกว่าร้อยละ ๘๐	- ความชุกของลูกน้ำไม่เกิน ๑๐ - ไม่มีผู้ป่วยหรือมีน้อยกว่า ๕ คน	- สำนักปลัด - รพ.สต. คอกช้าง

รายละเอียดโครงการพัฒนา  
แผนพัฒนาท้องถิ่น (พ.ศ. ๒๕๖๖ - ๒๕๗๐)

องค์การบริหารส่วนตำบลคอกช้าง

ก. ยุทธศาสตร์จังหวัดที่ ๔ พัฒนาคมน ชุมชน สังคม และสิ่งแวดล้อมให้เป็นเมืองน่าอยู่

ข. ยุทธศาสตร์การพัฒนาขององค์กรปกครองส่วนท้องถิ่นในเขตจังหวัดที่ ๓ การสร้างโอกาสให้กับประชาชนเพื่อลดความเหลื่อมล้ำและเพิ่มความมั่นคงในชีวิต

๕. ยุทธศาสตร์ที่ ๕ การพัฒนาด้านสาธารณสุขและสิ่งแวดล้อม

๕.๑ แผนงานสาธารณสุข

ที่	โครงการ	วัตถุประสงค์	เป้าหมาย (ผลผลิตของ โครงการ)	งบประมาณ					ตัวชี้วัด (KPI)	ผลที่คาดว่าจะ ได้รับ	หน่วยงาน รับผิดชอบ หลัก
				๒๕๖๖ (บาท)	๒๕๖๗ (บาท)	๒๕๖๘ (บาท)	๒๕๖๙ (บาท)	๒๕๗๐ (บาท)			
๕	โครงการคุ้มครองผู้บริโภคอาหารและยาปลอดภัย	เพื่อให้ประชาชนปลอดภัย	ประชาชนตำบลคอกช้าง อุดหนุน รพ.สต. คอกช้าง	๓๐,๐๐๐	๓๐,๐๐๐	๓๐,๐๐๐	๓๐,๐๐๐	๓๐,๐๐๐	ประชาชนมีความพึงพอใจมากกว่าร้อยละ ๘๐	เพื่อให้ประชาชนปลอดภัย	- สำนักปลัด - รพ.สต. คอกช้าง
๖	สนับสนุนโครงการสาธารณสุขตามโครงการกินไข่และผักที่มีสารไอโอดีน	เพื่อให้ประชาชนมีร่างกายแข็งแรง	อุดหนุน รพ.สต. คอกช้าง	๑๐,๐๐๐	๑๐,๐๐๐	๑๐,๐๐๐	๑๐,๐๐๐	๑๐,๐๐๐	ประชาชนมีความพึงพอใจมากกว่าร้อยละ ๘๐	ประชาชนชาวตำบลคอกช้างมีร่างกายแข็งแรง	- สำนักปลัด - รพ.สต. คอกช้าง
๗	สนับสนุนโครงการสาธารณสุขตามโครงการคนคอกช้างไร้พุง	- จัดตั้งกลุ่มออกกำลังกายอย่างต่อเนื่องทุกกลุ่มเป้าหมาย - วัตรอบเอวกลุ่มเป้าหมายทุกคนชายไม่เกิน ๙๐ ซม./หญิงไม่เกิน ๘๐ ซม.	อสม./ส.อบต./ผู้นำชุมชนและครอบครัว/ผู้สูงอายุและแกนนำสุขภาพประจำครัวเรือน อุดหนุน รพ.สต. คอกช้าง	๕๐,๐๐๐	๕๐,๐๐๐	๕๐,๐๐๐	๕๐,๐๐๐	๕๐,๐๐๐	ประชาชนมีความพึงพอใจมากกว่าร้อยละ ๘๐	คนในตำบลคอกช้างสุขภาพดีไม่อ้วน	- สำนักปลัด - รพ.สต. คอกช้าง
๘	โครงการส่งเสริมบริโภคเกลือไอโอดีน หมู่ที่ ๑ - ๑๓	เพื่อให้ประชาชนมีสุขภาพแข็งแรงปลอดภัยจากโรคคอพอก	ประชาชนในเขตตำบลคอกช้าง ทั้ง ๑๓ หมู่บ้าน	๑๐,๐๐๐	๑๐,๐๐๐	๑๐,๐๐๐	๑๐,๐๐๐	๑๐,๐๐๐	ประชาชนมีความพึงพอใจมากกว่าร้อยละ ๘๐	เพื่อให้ประชาชนมีสุขภาพแข็งแรงปลอดภัยจากโรคคอพอก	- สำนักปลัด



รายละเอียดโครงการพัฒนา  
แผนพัฒนาท้องถิ่น (พ.ศ. ๒๕๖๖ - ๒๕๗๐)

แบบ ผ.๐๒

องค์การบริหารส่วนตำบลคอกช้าง

ก. ยุทธศาสตร์จังหวัดที่ ๔ พัฒนาคน ชุมชน สังคม และสิ่งแวดล้อมให้เป็นเมืองน่าอยู่

ข. ยุทธศาสตร์การพัฒนาขององค์กรปกครองส่วนท้องถิ่นในเขตจังหวัดที่ ๓ การสร้างโอกาสให้กับประชาชนเพื่อลดความเหลื่อมล้ำและเพิ่มความมั่นคงในชีวิต

๕. ยุทธศาสตร์ที่ ๕ การพัฒนาด้านสาธารณสุขและสิ่งแวดล้อม

๕.๑ แผนงานสาธารณสุข

ที่	โครงการ	วัตถุประสงค์	เป้าหมาย (ผลผลิตของ โครงการ)	งบประมาณ					ตัวชี้วัด (KPI)	ผลที่คาดว่าจะ ได้รับ	หน่วยงาน รับผิดชอบ หลัก
				๒๕๖๖ (บาท)	๒๕๖๗ (บาท)	๒๕๖๘ (บาท)	๒๕๖๙ (บาท)	๒๕๗๐ (บาท)			
๙	โครงการสนับสนุนกลุ่มออกกำลังกาย หมู่ที่ ๑ - ๑๓	เพื่อสนับสนุนให้ประชาชนชาวตำบลคอกช้างออกกำลังกาย	ประชาชนในเขตตำบลคอกช้าง ทั้ง ๑๓ หมู่บ้าน	๕๐,๐๐๐	๕๐,๐๐๐	๕๐,๐๐๐	๕๐,๐๐๐	๕๐,๐๐๐	ประชาชนมีความพึงพอใจมากกว่าร้อยละ ๘๐	คนในตำบลคอกช้างสุขภาพดีไม่อ้วน	- สำนักปลัด
๑๐	เงินสมทบกองทุนหลักประกันสุขภาพท้องถิ่นตามโครงการหลักประกันสุขภาพในระดับท้องถิ่นหรือพื้นที่	ค่าใช้จ่ายในการสมทบกองทุนหลักประกันสุขภาพท้องถิ่นตามโครงการหลักประกันสุขภาพในระดับท้องถิ่นหรือพื้นที่	เงินสมทบกองทุนหลักประกันสุขภาพท้องถิ่น	๔๙,๙๖๘	๔๙,๙๖๘	๔๙,๙๖๘	๔๙,๙๖๘	๔๙,๙๖๘	ประชาชนมีความพึงพอใจมากกว่าร้อยละ ๘๐	ประชาชนในพื้นที่สุขภาพดีทั่วหน้า	- สำนักปลัด
๑๑	โครงการจัดเวทีประชาคมแลกเปลี่ยนเรียนรู้การจัดทำแผนพัฒนางานสาธารณสุขของเครือข่ายชุมชน	เพื่อจัดทำแผนพัฒนางานสาธารณสุขของเครือข่ายชุมชน	ผู้นำชุมชน ในเขตตำบลคอกช้าง	๒๒,๘๐๐	๒๒,๘๐๐	๒๒,๘๐๐	๒๒,๘๐๐	๒๒,๘๐๐	ประชาชนมีความพึงพอใจมากกว่าร้อยละ ๘๐	ผู้นำชุมชนมีความรู้ความเข้าใจในการจัดทำแผน	- สำนักปลัด - รพ.สต.คอกช้าง
๑๒	โครงการสร้างเสริมสุขภาพช่องปากคนพิการ	เพื่อตรวจสุขภาพช่องปากคนพิการ	คนพิการ ในเขตตำบลคอกช้าง	๓๐,๐๐๐	๓๐,๐๐๐	๓๐,๐๐๐	๓๐,๐๐๐	๓๐,๐๐๐	ประชาชนมีความพึงพอใจมากกว่าร้อยละ ๘๐	คนพิการในตำบลคอกช้างได้รับการตรวจสุขภาพในช่องปาก	- สำนักปลัด - รพ.สต.คอกช้าง

รายละเอียดโครงการพัฒนา  
แผนพัฒนาท้องถิ่น (พ.ศ. ๒๕๖๖ - ๒๕๗๐)

องค์การบริหารส่วนตำบลคอกช้าง

ก. ยุทธศาสตร์จังหวัดที่ ๔ พัฒนาคมน ชุมชน สังคม และสิ่งแวดล้อมให้เป็นเมืองน่าอยู่

ข. ยุทธศาสตร์การพัฒนาขององค์กรปกครองส่วนท้องถิ่นในเขตจังหวัดที่ ๓ การสร้างโอกาสให้กับประชาชนเพื่อลดความเหลื่อมล้ำและเพิ่มความมั่นคงในชีวิต

๕. ยุทธศาสตร์ที่ ๕ การพัฒนาด้านสาธารณสุขและสิ่งแวดล้อม

๕.๑ แผนงานสาธารณสุข

ที่	โครงการ	วัตถุประสงค์	เป้าหมาย (ผลผลิตของ โครงการ)	งบประมาณ					ตัวชี้วัด (KPI)	ผลที่คาดว่าจะ ได้รับ	หน่วยงาน รับผิดชอบ หลัก
				๒๕๖๖ (บาท)	๒๕๖๗ (บาท)	๒๕๖๘ (บาท)	๒๕๖๙ (บาท)	๒๕๗๐ (บาท)			
๑๓	โครงการรักฟันดีเริ่มที่ซี่แรก	เพื่อให้ความรู้แก่มารดา หลังคลอดในการดูแล สุขภาพช่องปากเด็ก	หญิงหลังคลอด ใน เขตตำบลคอกช้าง	๓๐,๐๐๐	๓๐,๐๐๐	๓๐,๐๐๐	๓๐,๐๐๐	๓๐,๐๐๐	ประชาชนมีความ พึงพอใจมากกว่า ร้อยละ ๘๐	มารดาหลังคลอด สามารถดูแล สุขภาพช่องปาก เด็กได้	- สำนักปลัด - รพ.สต.คอก ช้าง
๑๔	โครงการศูนย์ออกกำลังกายเพื่อ สุขภาพใน รพ.สต.คอกช้าง	เพื่อบริการฟื้นฟู สมรรถภาพผู้ป่วยโรค เรื้อรัง/พิการ	ประชาชนทั่วไป	๖๔,๐๐๐	๖๔,๐๐๐	๖๔,๐๐๐	๖๔,๐๐๐	๖๔,๐๐๐	ประชาชนมีความ พึงพอใจมากกว่า ร้อยละ ๘๐	ประชาชนได้ออก กำลังกายอย่าง ปลอดภัย	- สำนักปลัด - รพ.สต.คอก ช้าง
๑๕	โครงการกองทุนไข่เสริมไอโอดีน ในชุมชน	เพื่อรณรงค์สนับสนุนให้ ประชาชนบริโภค ผลิตภัณฑ์ที่มีอาหาร เสริมไอโอดีน	ประชาชนในเขต ตำบลคอกช้าง ทั้ง ๑๓ หมู่บ้าน	๑๖,๙๐๐	๑๖,๙๐๐	๑๖,๙๐๐	๑๖,๙๐๐	๑๖,๙๐๐	ประชาชนมีความ พึงพอใจมากกว่า ร้อยละ ๘๐	ประชาชนมี ความรู้และเลือก บริโภคผลิตภัณฑ์ เสริมไอโอดีน	- สำนักปลัด - รพ.สต.คอก ช้าง
๑๖	โครงการแก้ไขปัญหาทารกแรก เกิดน้ำหนักต่ำกว่าเกณฑ์และ ภาวะขาดสารไอโอดีนแรกเกิด (โรคเอ๋อ)	เพื่อป้องกันทารกแรก เกิดน้ำหนักต่ำกว่าปกติ	หญิงตั้งครรภ์ทุกคน	๑๐๐,๐๐๐	๑๐๐,๐๐๐	๑๐๐,๐๐๐	๑๐๐,๐๐๐	๑๐๐,๐๐๐	ประชาชนมีความ พึงพอใจมากกว่า ร้อยละ ๘๐	ทารกแรกเกิดไม่ ประสบปัญหา น้ำหนักต่ำกว่า เกณฑ์	- สำนักปลัด - รพ.สต.คอก ช้าง

รายละเอียดโครงการพัฒนา  
แผนพัฒนาท้องถิ่น (พ.ศ. ๒๕๖๖ - ๒๕๗๐)

แบบ ผ.๐๒

องค์การบริหารส่วนตำบลคอกช้าง

ก. ยุทธศาสตร์จังหวัดที่ ๔ พัฒนาคมน ชุมชน สังคม และสิ่งแวดล้อมให้เป็นเมืองน่าอยู่

ข. ยุทธศาสตร์การพัฒนาขององค์กรปกครองส่วนท้องถิ่นในเขตจังหวัดที่ ๓ การสร้างโอกาสให้กับประชาชนเพื่อลดความเหลื่อมล้ำและเพิ่มความมั่นคงในชีวิต

๕. ยุทธศาสตร์ที่ ๕ การพัฒนาด้านสาธารณสุขและสิ่งแวดล้อม

๕.๑ แผนงานสาธารณสุข

ที่	โครงการ	วัตถุประสงค์	เป้าหมาย (ผลผลิตของ โครงการ)	งบประมาณ					ตัวชี้วัด (KPI)	ผลที่คาดว่าจะ ได้รับ	หน่วยงาน รับผิดชอบ หลัก
				๒๕๖๖ (บาท)	๒๕๖๗ (บาท)	๒๕๖๘ (บาท)	๒๕๖๙ (บาท)	๒๕๗๐ (บาท)			
๑๗	โครงการควบคุมและป้องกันโรคปากเท้าเปื่อยในโค/กระบือ	เพื่อควบคุมและป้องกันโรคการระบาดของโรคปากเท้าเปื่อยในโค/กระบือ	เขตพื้นที่รับผิดชอบของ อบต.คอกช้าง	๒๐,๐๐๐	๒๐,๐๐๐	๒๐,๐๐๐	๒๐,๐๐๐	๒๐,๐๐๐	ประชาชนมีความพึงพอใจมากกว่าร้อยละ ๘๐	มีการควบคุมและป้องกันโรคการระบาดของโรคปากเท้าเปื่อยในโค/กระบือ	- สำนักปลัด
๑๘	โครงการส่งเสริมให้ความรู้ด้านแม่และเด็ก	เพื่อให้แม่่มือใหม่มีความรู้ในการดูแลเลี้ยงลูก	ประชาชนในเขตตำบลคอกช้าง ทั้ง ๑๓ หมู่บ้าน	๕๐,๐๐๐	๕๐,๐๐๐	๕๐,๐๐๐	๕๐,๐๐๐	๕๐,๐๐๐	ประชาชนมีความพึงพอใจมากกว่าร้อยละ ๘๐	เพื่อให้แม่่มือใหม่มีความรู้ในการดูแลเลี้ยงลูก	- สำนักปลัด - รพ.สต.คอกช้าง
๑๙	โครงการแผนยุทธศาสตร์ด้านเยาวชน เรื่องเอดส์ เพศและอนามัยเจริญพันธุ์	เพื่อค้นหาปัญหาและแนวทางแก้ไขโดยการมีส่วนร่วมของชุมชน	ผู้มีส่วนได้เสีย ๕๐ คน ๓ วัน	๕๐,๐๐๐	๕๐,๐๐๐	๕๐,๐๐๐	๕๐,๐๐๐	๕๐,๐๐๐	ประชาชนมีความพึงพอใจมากกว่าร้อยละ ๘๐	องค์การยังสามารถใช้แผนยุทธศาสตร์เป็นกรอบในการจัดทำแผนปฏิบัติการเพื่อการจัดทำงบประมาณรายจ่ายประจำปี	- สำนักปลัด - รพ.สต.คอกช้าง

รายละเอียดโครงการพัฒนา  
แผนพัฒนาท้องถิ่น (พ.ศ. ๒๕๖๖ - ๒๕๗๐)  
องค์การบริหารส่วนตำบลคอกช้าง

แบบ ผ.๐๒

- ก. ยุทธศาสตร์จังหวัดที่ ๔ พัฒนาคน ชุมชน สังคม และสิ่งแวดล้อมให้เป็นเมืองน่าอยู่  
 ข. ยุทธศาสตร์การพัฒนาขององค์กรปกครองส่วนท้องถิ่นในเขตจังหวัดที่ ๓ การสร้างโอกาสให้กับประชาชนเพื่อลดความเหลื่อมล้ำและเพิ่มความมั่นคงในชีวิต  
 ๕. ยุทธศาสตร์ที่ ๕ การพัฒนาด้านสาธารณสุขและสิ่งแวดล้อม  
 ๕.๑ แผนงานสาธารณสุข

ที่	โครงการ	วัตถุประสงค์	เป้าหมาย (ผลผลิตของ โครงการ)	งบประมาณ					ตัวชี้วัด (KPI)	ผลที่คาดว่าจะ ได้รับ	หน่วยงาน รับผิดชอบ หลัก
				๒๕๖๖ (บาท)	๒๕๖๗ (บาท)	๒๕๖๘ (บาท)	๒๕๖๙ (บาท)	๒๕๗๐ (บาท)			
๒๐	อบรมครูผู้จัดกระบวนการ เพศศึกษาแบบรอบด้านโดย ผู้เรียนเป็นสำคัญ	เพื่อให้ครูได้สำรวจ ทัศนคติค่านิยมของตน ในเรื่องเพศให้ตระหนัก ถึงค่านิยมส่วนบุคคลที่ อาจจะมีผลต่อการ จัดการเรียนรู้ และ เข้าใจบทบาทของครูที่ อื้อต่อการสื่อสารเรื่อง เพศ	ครูทุกช่วงชั้น และ ผู้บริหารโรงเรียนไม่ เกิน ๔๐ คน/รุ่น	๕๐,๐๐๐	๕๐,๐๐๐	๕๐,๐๐๐	๕๐,๐๐๐	๕๐,๐๐๐	ประชาชนมีความ พึงพอใจมากกว่า ร้อยละ ๘๐	เยาวชนที่ได้รับ การจัดการเรียนรู้ เรื่องเพศศึกษา มี ทักษะชีวิตเรื่อง เพศและสามารถ ป้องกันตนเอง จากโรคติดต่อ ทางเพศสัมพันธ์ และโรคเอดส์การ ตั้งครรภ์ที่ไม่ พร้อม	- สำนักปลัด
๒๑	โครงการรณรงค์ป้องกันท้องไม่ พร้อม (Up To Me)	ประเมินโอกาสการมี เห็นทางเลือกที่รอบ ด้าน และผลที่ตามมา จากการตัดสินใจ	อายุ ๑๕ ปีขึ้นไป ๕๐ คน/๑ วัน	๒๐,๐๐๐	๒๐,๐๐๐	๒๐,๐๐๐	๒๐,๐๐๐	๒๐,๐๐๐	ประชาชนมีความ พึงพอใจมากกว่า ร้อยละ ๘๐	วัยรุ่นมี เพศสัมพันธ์ลดลง และเตรียมการ เรื่องการป้องกัน/ มั่นใจว่าจะมี เพศสัมพันธ์ที่ ปลอดภัย	- สำนักปลัด

รายละเอียดโครงการพัฒนา  
แผนพัฒนาท้องถิ่น (พ.ศ. ๒๕๖๖ - ๒๕๗๐)  
องค์การบริหารส่วนตำบลคอกช้าง

แบบ ผ.๐๒

- ก. ยุทธศาสตร์จังหวัดที่ ๔ พัฒนาคมน ชุมชน สังคม และสิ่งแวดล้อมให้เป็นเมืองน่าอยู่  
 ข. ยุทธศาสตร์การพัฒนาขององค์กรปกครองส่วนท้องถิ่นในเขตจังหวัดที่ ๓ การสร้างโอกาสให้กับประชาชนเพื่อลดความเหลื่อมล้ำและเพิ่มความมั่นคงในชีวิต  
 ๕. ยุทธศาสตร์ที่ ๕ การพัฒนาด้านสาธารณสุขและสิ่งแวดล้อม  
 ๕.๑ แผนงานสาธารณสุข

ที่	โครงการ	วัตถุประสงค์	เป้าหมาย (ผลผลิตของ โครงการ)	งบประมาณ					ตัวชี้วัด (KPI)	ผลที่คาดว่าจะ ได้รับ	หน่วยงาน รับผิดชอบ หลัก
				๒๕๖๖ (บาท)	๒๕๖๗ (บาท)	๒๕๖๘ (บาท)	๒๕๖๙ (บาท)	๒๕๗๐ (บาท)			
๒๒	โครงการรณรงค์เนื่องในวันเอดส์โลก ๑ ธันวาคม	เพื่อให้ประชาชนในจังหวัดหนองคายตระหนักถึงอันตรายจากการติดต่อและการเจ็บป่วยด้วยโรคเอดส์	ประชาชนทั่วไป	๑๐,๐๐๐	๑๐,๐๐๐	๑๐,๐๐๐	๑๐,๐๐๐	๑๐,๐๐๐	ประชาชนมีความพึงพอใจมากกว่าร้อยละ ๘๐	ประชาชนมีความรู้ความเข้าใจสามารถปรับเปลี่ยนทัศนคติลด ละ เลิก พฤติกรรมที่นำไปสู่ความเสี่ยงในการติดเชื้อเอชไอวี	- สำนักปลัด
๒๓	อุดหนุนคณะกรรมการหมู่บ้านสำหรับดำเนินงานตามแนวทางโครงการพระราชดำริด้านสาธารณสุข (โดยถือปฏิบัติตามหนังสือกรมส่งเสริมการค้าระหว่างประเทศที่ ๐๘๑๐.๕/ว ๒๐๗๒ ลว. ๕ ก.ค. ๒๕๖๑)	เพื่อสนับสนุนให้ชุมชนดำเนินงานด้านสาธารณสุขตามแนวทางโครงการพระราชดำริ	ชุมชนมีการจัดกิจกรรม/โครงการด้านสาธารณสุขจำนวน ๑๓ หมู่บ้าน	๒๖๐,๐๐๐	๒๖๐,๐๐๐	๒๖๐,๐๐๐	๒๖๐,๐๐๐	๒๖๐,๐๐๐	จำนวนชุมชนที่จัดทำโครงการ	ชุมชนมีการจัดกิจกรรม/โครงการด้านสาธารณสุขที่เป็นประโยชน์ต่อ	- สำนักปลัดหรือหน่วยงานอื่น

รายละเอียดโครงการพัฒนา  
แผนพัฒนาท้องถิ่น (พ.ศ. ๒๕๖๖ - ๒๕๗๐)  
องค์การบริหารส่วนตำบลคอกช้าง

แบบ ผ.๐๒

- ก. ยุทธศาสตร์จังหวัดที่ ๔ พัฒนาคน ชุมชน สังคม และสิ่งแวดล้อมให้เป็นเมืองน่าอยู่  
 ข. ยุทธศาสตร์การพัฒนาขององค์กรปกครองส่วนท้องถิ่นในเขตจังหวัดที่ ๓ การสร้างโอกาสให้กับประชาชนเพื่อลดความเหลื่อมล้ำและเพิ่มความมั่นคงในชีวิต  
 ๕. ยุทธศาสตร์ที่ ๕ การพัฒนาด้านสาธารณสุขและสิ่งแวดล้อม  
 ๕.๑ แผนงานสาธารณสุข

ที่	โครงการ	วัตถุประสงค์	เป้าหมาย (ผลผลิตของ โครงการ)	งบประมาณ					ตัวชี้วัด (KPI)	ผลที่คาดว่าจะ ได้รับ	หน่วยงาน รับผิดชอบ หลัก
				๒๕๖๖ (บาท)	๒๕๖๗ (บาท)	๒๕๖๘ (บาท)	๒๕๖๙ (บาท)	๒๕๗๐ (บาท)			
๒๔	โครงการควบคุมโรคหนองพยาธิ ในโรงเรียนตามพระราชดำริ สมเด็จพระกนิษฐาธิราชเจ้า กรม สมเด็จพระเทพรัตนราชสุดาฯ สยามบรมราชกุมารี	เพื่อดำเนินการเกี่ยวกับการ การตรวจหาพยาธิใน เด็กนักเรียน และให้ ความรู้แก่เด็กนักเรียน	เด็กนักเรียน/ โรงเรียนในพื้นที่ ตำบลคอกช้าง	๑๐,๐๐๐	๑๐,๐๐๐	๑๐,๐๐๐	๑๐,๐๐๐	๑๐,๐๐๐	ปริมาณเด็ก นักเรียนที่เป็นโรค พยาธิมีจำนวนลด น้อยลง	เด็กนักเรียนใน พื้นที่มีความรู้ เกี่ยวกับโรค หนองพยาธิและ วิธีดูแลป้องกัน ตนเองจากโรค พยาธิ	- สำนักปลัด หรือหน่วยงาน อื่น
๒๕	โครงการควบคุมโรคขาดสาร ไอโอดีน ตามพระราชดำริสมเด็จพระ กนิษฐาธิราชเจ้า กรมสมเด็จพระ เทพรัตนราชสุดาฯ สยาม บรมราชกุมารี	เพื่อรณรงค์ให้ความรู้ และควบคุมการขาด สารไอโอดีน	ประชาชนในพื้นที่ ตำบลคอกช้าง	๑๐,๐๐๐	๑๐,๐๐๐	๑๐,๐๐๐	๑๐,๐๐๐	๑๐,๐๐๐	จำนวนประชาชน ที่ขาดสาร ไอโอดีนลดลง	ประชาชนในพื้นที่ มีความรู้เกี่ยวกับ โรคขาดสาร ไอโอดีน สามารถดูแล ป้องกันตนเอง จากโรคขาดสาร ไอโอดีนได้	- สำนักปลัด หรือหน่วยงาน อื่น

รายละเอียดโครงการพัฒนา  
แผนพัฒนาท้องถิ่น (พ.ศ. ๒๕๖๖ - ๒๕๗๐)

องค์การบริหารส่วนตำบลคอกช้าง

ก. ยุทธศาสตร์จังหวัดที่ ๔ พัฒนาคน ชุมชน สังคม และสิ่งแวดล้อมให้เป็นเมืองน่าอยู่

ข. ยุทธศาสตร์การพัฒนาขององค์กรปกครองส่วนท้องถิ่นในเขตจังหวัดที่ ๓ การสร้างโอกาสให้กับประชาชนเพื่อลดความเหลื่อมล้ำและเพิ่มความมั่นคงในชีวิต

๕. ยุทธศาสตร์ที่ ๕ การพัฒนาด้านสาธารณสุขและสิ่งแวดล้อม

๕.๑ แผนงานสาธารณสุข

ที่	โครงการ	วัตถุประสงค์	เป้าหมาย (ผลผลิตของ โครงการ)	งบประมาณ					ตัวชี้วัด (KPI)	ผลที่คาดว่าจะ ได้รับ	หน่วยงาน รับผิดชอบ หลัก
				๒๕๖๖ (บาท)	๒๕๖๗ (บาท)	๒๕๖๘ (บาท)	๒๕๖๙ (บาท)	๒๕๗๐ (บาท)			
๒๖	โครงการปรับปรุงภาวะ โภชนาการและสุขภาพเด็ก ตามพระราชดำริสมเด็จพระ กนิษฐาธิราชเจ้า กรมสมเด็จพระ เทพรัตนราชสุดาฯ สยาม บรมราชกุมารี	เพื่อแก้ไขปัญหาด้าน โภชนาการ และให้เด็ก มีสุขภาพร่างกายที่ แข็งแรง	เด็กและเยาวชนใน พื้นที่ตำบลคอกช้าง	๑๐,๐๐๐	๑๐,๐๐๐	๑๐,๐๐๐	๑๐,๐๐๐	๑๐,๐๐๐	เด็กและเยาวชน ในพื้นที่มีภาวะ โภชนาการที่ดี สุขภาพแข็งแรง เพิ่มขึ้น	เด็กและเยาวชน ในพื้นที่มีภาวะ โภชนาการที่ดี	- สำนักปลัด หรือหน่วยงาน อื่น
๒๗	โครงการส่งเสริมโภชนาการและ สุขภาพอนามัยแม่และเด็กตาม พระราชดำริสมเด็จพระกนิษฐาธิ ราชเจ้า กรมสมเด็จพระเทพ รัตนราชสุดาฯ สยามบรมราช กุมารี	เพื่อส่งเสริมด้าน โภชนาการและสุขภาพ อนามัยแม่และเด็ก	แม่และเด็กในพื้นที่ ตำบลคอกช้าง	๑๐,๐๐๐	๑๐,๐๐๐	๑๐,๐๐๐	๑๐,๐๐๐	๑๐,๐๐๐	แม่และเด็กใน พื้นที่ตำบลคอก ช้างมีภาวะ โภชนาการที่ดีขึ้น ร้อยละ ๘๐%	แม่และเด็กใน พื้นที่ตำบลคอก ช้างมีภาวะ โภชนาการที่ดีขึ้น	- สำนักปลัด หรือหน่วยงาน อื่น
๒๘	โครงการพัฒนาสุขภาพใน โรงเรียนและชุมชนตาม พระราชดำริสมเด็จพระกนิษฐาธิ ราชเจ้า กรมสมเด็จพระเทพ รัตนราชสุดาฯ สยามบรมราช กุมารี	เพื่อพัฒนาด้าน สุขภาพในโรงเรียน และชุมชนให้มีความ เหมาะสม มีมาตรฐาน	โรงเรียนและชุมชน ในพื้นที่ตำบลคอก ช้าง	๑๐,๐๐๐	๑๐,๐๐๐	๑๐,๐๐๐	๑๐,๐๐๐	๑๐,๐๐๐	ระบบสุขภาพ ในโรงเรียนและ ชุมชนได้ มาตรฐาน	ประชาชนในพื้นที่ ได้รับการดูแล ด้านระบบ สุขภาพ	- สำนักปลัด หรือหน่วยงาน อื่น

รายละเอียดโครงการพัฒนา  
แผนพัฒนาท้องถิ่น (พ.ศ. ๒๕๖๖ - ๒๕๗๐)

แบบ ผ.๐๒

องค์การบริหารส่วนตำบลคอกช้าง

ก. ยุทธศาสตร์จังหวัดที่ ๔ พัฒนาคน ชุมชน สังคม และสิ่งแวดล้อมให้เป็นเมืองน่าอยู่

ข. ยุทธศาสตร์การพัฒนาขององค์กรปกครองส่วนท้องถิ่นในเขตจังหวัดที่ ๓ การสร้างโอกาสให้กับประชาชนเพื่อลดความเหลื่อมล้ำและเพิ่มความมั่นคงในชีวิต

๕. ยุทธศาสตร์ที่ ๕ การพัฒนาด้านสาธารณสุขและสิ่งแวดล้อม

๕.๑ แผนงานสาธารณสุข

ที่	โครงการ	วัตถุประสงค์	เป้าหมาย (ผลผลิตของ โครงการ)	งบประมาณ					ตัวชี้วัด (KPI)	ผลที่คาดว่าจะ ได้รับ	หน่วยงาน รับผิดชอบ หลัก
				๒๕๖๖ (บาท)	๒๕๖๗ (บาท)	๒๕๖๘ (บาท)	๒๕๖๙ (บาท)	๒๕๗๐ (บาท)			
๒๙	โครงการรณรงค์และแก้ไขปัญหา ยาเสพติด “TO BE NUMBER ONE” ในพระดำริทูลกระหม่อม หญิงอุบลรัตนราชกัญญา สิริ วัฒนาพรรณวดี	เพื่อแก้ไขปัญหายาเสพติด ในพื้นที่	เด็ก เยาวชนและผู้ ติดยาเสพติดใน พื้นที่ตำบลคอกช้าง	๑๐,๐๐๐	๑๐,๐๐๐	๑๐,๐๐๐	๑๐,๐๐๐	๑๐,๐๐๐	ปัญหาเสพติด ในพื้นที่ลดลง	กลุ่มเด็ก เยาวชน และผู้ติดยาเสพติดให้ความ ร่วมมือในการ แก้ไขปัญหา เสพติดอย่าง จริงจัง	- สำนักปลัด หรือหน่วยงาน อื่น
๓๐	โครงการช่วยลดการติดเอดส์ จากแม่สู่ลูกสภาอากาศไทยใน พระอุปถัมภ์พระเจ้าวรวงศ์ เธอ พระองค์เจ้าโสมสวลี กรม หมื่นสุทธนารีนาถ	รณรงค์และแก้ไขปัญหา การติดเอดส์จากแม่สู่ ลูก	หญิงตั้งครรภ์หรือ ผู้หญิงที่แต่งงานแล้ว	๑๐,๐๐๐	๑๐,๐๐๐	๑๐,๐๐๐	๑๐,๐๐๐	๑๐,๐๐๐	ลดจำนวนการติด เอดส์จากแม่สู่ลูก หรือหมดไป	หญิงตั้งครรภ์และ ผู้หญิงที่แต่งงาน แล้วมีความรู้ ความเข้าใจใน การแก้ไขปัญหา การติดเอดส์จาก แม่สู่ลูก	- สำนักปลัด หรือหน่วยงาน อื่น
๓๑	โครงการอบรมหมอชาวบ้านใน พระราชประสงค์ในหลวงรัชกาล ที่ ๙	อบรมและส่งเสริมให้ ราษฎรอาสาสมัครมี ความรู้ เพื่อนำความรู้ กลับไปช่วยเหลือรักษา ประชาชนในหมู่บ้าน	อาสาสมัคร ทั้ง ๑๓ หมู่บ้าน	๑๐,๐๐๐	๑๐,๐๐๐	๑๐,๐๐๐	๑๐,๐๐๐	๑๐,๐๐๐	จำนวนหมอ ชาวบ้านเพิ่มขึ้น และมีหมอ ชาวบ้าน ทุกหมู่บ้าน	ประชาชนมีที่ พึ่งพาในการ รักษาโรคภัยไข้ เจ็บเบื้องต้น และ มีหมอชาวบ้านอยู่ ทุกหมู่บ้าน	- สำนักปลัด หรือหน่วยงาน อื่น



รายละเอียดโครงการพัฒนา  
แผนพัฒนาท้องถิ่น (พ.ศ. ๒๕๖๖ - ๒๕๗๐)

องค์การบริหารส่วนตำบลคอกช้าง

ก. ยุทธศาสตร์จังหวัดที่ ๔ พัฒนาคมน ชุมชน สังคม และสิ่งแวดล้อมให้เป็นเมืองน่าอยู่

ข. ยุทธศาสตร์การพัฒนาขององค์กรปกครองส่วนท้องถิ่นในเขตจังหวัดที่ ๓ การสร้างโอกาสให้กับประชาชนเพื่อลดความเหลื่อมล้ำและเพิ่มความมั่นคงในชีวิต

๕. ยุทธศาสตร์ที่ ๕ การพัฒนาด้านสาธารณสุขและสิ่งแวดล้อม

๕.๑ แผนงานสาธารณสุข

ที่	โครงการ	วัตถุประสงค์	เป้าหมาย (ผลผลิตของ โครงการ)	งบประมาณ					ตัวชี้วัด (KPI)	ผลที่คาดว่าจะ ได้รับ	หน่วยงาน รับผิดชอบ หลัก
				๒๕๖๖ (บาท)	๒๕๖๗ (บาท)	๒๕๖๘ (บาท)	๒๕๖๙ (บาท)	๒๕๗๐ (บาท)			
๓๒	ค่าสำรวจข้อมูลจำนวนสัตว์และ ขึ้นทะเบียนจำนวนสัตว์ตาม โครงการสัตว์ปลอดโรค คน ปลอดภัย จากโรคพิษสุนัขบ้า ตามพระปณิธาน สมเด็จพระเจ้า นางเธอ เจ้าฟ้าจุฬาภรณ วลัยลักษณ์ อัครราชกุมารี กรม พระศรีสวางควัฒน วรขัตติยราชนารี	เพื่อสำรวจจำนวนสุนัข และแมวในชุมชนและ ขึ้นทะเบียนสัตว์	สุนัขและแมว จำนวน ๑๓ หมู่บ้าน	๙,๐๐๐	๙,๐๐๐	๙,๐๐๐	๙,๐๐๐	๙,๐๐๐	สำรวจและขึ้น ทะเบียนสุนัขและ แมวครบทั้ง ๑๓ หมู่บ้าน	สุนัขและแมวใน ชุมชนได้รับการ สำรวจและขึ้น ทะเบียน เพื่อให้ สะดวกต่อการ บริหารจัดการ ควบคุมโรคต่างๆ	- สำนักปลัด หรือหน่วยงาน อื่น
๓๓	เงินอุดหนุนเพื่อขับเคลื่อน โครงการสัตว์ปลอดโรค คน ปลอดภัยจากโรคพิษสุนัขบ้า ตามพระปณิธาน สมเด็จพระเจ้า นางเธอ เจ้าฟ้าจุฬาภรณ วลัยลักษณ์ อัครราชกุมารี กรม พระศรีสวางควัฒน วรขัตติยราชนารี	เพื่อให้สุนัขและแมว ได้รับการฉีดวัคซีน ป้องกันโรคพิษสุนัขบ้า	สุนัขและแมว จำนวน ๑๓ หมู่บ้าน	๔๕,๐๐๐	๔๕,๐๐๐	๔๕,๐๐๐	๔๕,๐๐๐	๔๕,๐๐๐	จำนวนสุนัขและ แมวในชุมชน ได้รับการฉีด วัคซีน	จำนวนสุนัขและ แมวในชุมชน ได้รับการฉีด วัคซีนประชาชน ปลอดภัยจากการ ติดเชื้อพิษสุนัขบ้า	- สำนักปลัด หรือหน่วยงาน อื่น
๓๔	โครงการอบรมเชิงปฏิบัติการให้ ความรู้ในการป้องกันโรคติดต่อ ไวรัสโคโรนา ๒๐๑๙ (COVID- ๑๙)	เพื่อดำเนินการเกี่ยวกับ การควบคุมและป้องกัน โรคในพื้นที่ตำบลคอก ช้าง	ควบคุมป้องกันโรค ทั้ง ๑๓ หมู่บ้าน	๕๐,๐๐๐	๕๐,๐๐๐	๕๐,๐๐๐	๕๐,๐๐๐	๕๐,๐๐๐	สามารถควบคุม และป้องกัน โรคติดต่อและโรค ไม่ติดต่อได้	สามารถควบคุม และป้องกัน โรคติดต่อและโรค ไม่ติดต่อได้	- สำนักปลัด

รายละเอียดโครงการพัฒนา  
แผนพัฒนาท้องถิ่น (พ.ศ. ๒๕๖๖ - ๒๕๗๐)  
องค์การบริหารส่วนตำบลคอกช้าง

แบบ ผ.๐๒

- ก. ยุทธศาสตร์จังหวัดที่ ๔ พัฒนาคมน ชุมชน สังคม และสิ่งแวดล้อมให้เป็นเมืองน่าอยู่  
 ข. ยุทธศาสตร์การพัฒนาขององค์กรปกครองส่วนท้องถิ่นในเขตจังหวัดที่ ๓ การสร้างโอกาสให้กับประชาชนเพื่อลดความเหลื่อมล้ำและเพิ่มความมั่นคงในชีวิต  
 ๕. ยุทธศาสตร์ที่ ๕ การพัฒนาด้านสาธารณสุขและสิ่งแวดล้อม  
 ๕.๑ แผนงานสาธารณสุข

ที่	โครงการ	วัตถุประสงค์	เป้าหมาย (ผลผลิตของ โครงการ)	งบประมาณ					ตัวชี้วัด (KPI)	ผลที่คาดว่าจะ ได้รับ	หน่วยงาน รับผิดชอบ หลัก
				๒๕๖๖ (บาท)	๒๕๖๗ (บาท)	๒๕๖๘ (บาท)	๒๕๖๙ (บาท)	๒๕๗๐ (บาท)			
๓๕	โครงการจัดซื้อวัสดุอุปกรณ์เพื่อ ป้องกันโรคติดเชื้อไวรัสโคโรนา ๒๐๑๙ (COVID-๑๙)	เพื่อดำเนินการเกี่ยวกับการ การควบคุมและป้องกัน โรคในพื้นที่ตำบลคอก ช้าง	ควบคุมป้องกันโรค ทั้ง ๑๓ หมู่บ้าน	๑๐๐,๐๐๐	๑๐๐,๐๐๐	๑๐๐,๐๐๐	๑๐๐,๐๐๐	๑๐๐,๐๐๐	สามารถควบคุม และป้องกัน โรคติดต่อและโรค ไม่ติดต่อได้	สามารถควบคุม และป้องกัน โรคติดต่อและโรค ไม่ติดต่อได้	- สำนักปลัด
รวม	๓๕ โครงการ	-	-	๑,๕๓๑,๖๖๘	๑,๕๓๑,๖๖๘	๑,๕๓๑,๖๖๘	๑,๕๓๑,๖๖๘	๑,๕๓๑,๖๖๘	-	-	-

รายละเอียดโครงการพัฒนา  
แผนพัฒนาท้องถิ่น (พ.ศ. ๒๕๖๖ - ๒๕๗๐)

องค์การบริหารส่วนตำบลคอกช้าง

ก. ยุทธศาสตร์จังหวัดที่ ๔ พัฒนาคมน ชุมชน สังคม และสิ่งแวดล้อมให้เป็นเมืองน่าอยู่

ข. ยุทธศาสตร์การพัฒนาขององค์กรปกครองส่วนท้องถิ่นในเขตจังหวัดที่ ๒ การส่งเสริมการกีฬาการท่องเที่ยวและการจัดการสิ่งแวดล้อมที่ยั่งยืน

๕. ยุทธศาสตร์ที่ ๕ การพัฒนาด้านสาธารณสุขและสิ่งแวดล้อม

๕.๒ แผนงานเคหะและชุมชน

ที่	โครงการ	วัตถุประสงค์	เป้าหมาย (ผลผลิตของ โครงการ)	งบประมาณ					ตัวชี้วัด (KPI)	ผลที่คาดว่าจะ ได้รับ	หน่วยงาน รับผิดชอบ หลัก
				๒๕๖๖ (บาท)	๒๕๖๗ (บาท)	๒๕๖๘ (บาท)	๒๕๖๙ (บาท)	๒๕๗๐ (บาท)			
๑	โครงการสอบเขตที่สาธารณะ	เพื่อตรวจสอบความถูกต้องของเอกสารสิทธิ์และรักษาไว้ซึ่งที่สาธารณะให้ลูกหลาน	เขตพื้นที่ตำบลคอกช้างทั้ง ๑๓ หมู่บ้าน	๒๐๐,๐๐๐	๒๐๐,๐๐๐	๒๐๐,๐๐๐	๒๐๐,๐๐๐	๒๐๐,๐๐๐	ประชาชนมีความพึงพอใจมากกว่าร้อยละ ๘๐	เพื่อตรวจสอบความถูกต้องของเอกสารสิทธิ์และรักษาไว้ซึ่งที่สาธารณะให้ลูกหลาน	- สำนักปลัด
๒	โครงการปรับปรุงภูมิทัศน์รอบหมู่บ้าน	เพื่อให้ชุมชนมีสภาพแวดล้อมที่ดี น่าอยู่อาศัย	เขตพื้นที่ตำบลคอกช้างทั้ง ๑๓ หมู่บ้าน	๓๐,๐๐๐	๓๐,๐๐๐	๓๐,๐๐๐	๓๐,๐๐๐	๓๐,๐๐๐	ประชาชนมีความพึงพอใจมากกว่าร้อยละ ๘๐	เพื่อให้ชุมชนมีสภาพแวดล้อมที่ดีน่าอยู่อาศัย	- สำนักปลัด
๓	โครงการหน้าบ้านน่ามอง	เพื่อให้เป็นเมืองน่าอยู่อาศัยและน่าท่องเที่ยว	เขตพื้นที่ตำบลคอกช้างทั้ง ๑๓ หมู่บ้าน	๙๕,๐๐๐	๙๕,๐๐๐	๙๕,๐๐๐	๙๕,๐๐๐	๙๕,๐๐๐	ประชาชนมีความพึงพอใจมากกว่าร้อยละ ๘๐	ชุมชนน่าอยู่ มีสภาพแวดล้อมที่ดี	- สำนักปลัด
๔	โครงการธนาคารขยะ หมู่ที่ ๑ - ๑๓	เพื่อรณรงค์ให้ประชาชนรู้จักการคัดแยกขยะ และสร้างให้เกิดรายได้	เขตพื้นที่ตำบลคอกช้างทั้ง ๑๓ หมู่บ้าน	๒๖๐,๐๐๐	๒๖๐,๐๐๐	๒๖๐,๐๐๐	๒๖๐,๐๐๐	๒๖๐,๐๐๐	ลดปริมาณขยะได้มากกว่าร้อยละ ๘๐	ลดปริมาณขยะและจัดการขยะอย่างถูกสุขลักษณะ	- สำนักปลัด

รายละเอียดโครงการพัฒนา  
แผนพัฒนาท้องถิ่น (พ.ศ. ๒๕๖๖ - ๒๕๗๐)

แบบ ผ.๐๒

องค์การบริหารส่วนตำบลคอกช้าง

ก. ยุทธศาสตร์จังหวัดที่ ๔ พัฒนาคน ชุมชน สังคม และสิ่งแวดล้อมให้เป็นเมืองน่าอยู่

ข. ยุทธศาสตร์การพัฒนาขององค์กรปกครองส่วนท้องถิ่นในเขตจังหวัดที่ ๒ การส่งเสริมการกีฬาการท่องเที่ยวและการจัดการสิ่งแวดล้อมที่ยั่งยืน

๕. ยุทธศาสตร์ที่ ๕ การพัฒนาด้านสาธารณสุขและสิ่งแวดล้อม

๕.๒ แผนงานเคหะและชุมชน

ที่	โครงการ	วัตถุประสงค์	เป้าหมาย (ผลผลิตของ โครงการ)	งบประมาณ					ตัวชี้วัด (KPI)	ผลที่คาดว่าจะ ได้รับ	หน่วยงาน รับผิดชอบ หลัก
				๒๕๖๖ (บาท)	๒๕๖๗ (บาท)	๒๕๖๘ (บาท)	๒๕๖๙ (บาท)	๒๕๗๐ (บาท)			
๕	โครงการส่งเสริมการบริหารจัดการขยะมูลฝอย ชยะอินทรีย์ และสิ่งปฏิกูล (ขยะเปียก)	เพื่อส่งเสริมให้ความรู้ในการกำจัดขยะมูลฝอยขยะอินทรีย์และสิ่งปฏิกูลอย่างถูกวิธี และส่งเสริมทำถังหมักเพื่อกำจัดขยะอินทรีย์	ครัวเรือนในตำบลคอกช้าง ทั้ง ๑๓ หมู่บ้าน	๕๐,๐๐๐	๕๐,๐๐๐	๕๐,๐๐๐	๕๐,๐๐๐	๕๐,๐๐๐	ครัวเรือนมีการจัดทำถังหมักขยะอินทรีย์	ประชาชนร่วมกันลดปริมาณขยะในพื้นที่และกำจัดขยะอย่างถูกวิธี	- สำนักปลัด
๖	โครงการอบรมการคัดแยกขยะชุมชนตำบลคอกช้าง (กองทุนขยะ)	เพื่อพัฒนาศักยภาพในการจัดเก็บขยะมูลฝอยและส่งเสริมให้ประชาชนมีวินัยในการคัดแยกขยะ	ประชาชนตำบลคอกช้าง ทั้ง ๑๓ หมู่บ้าน	๕๐,๐๐๐	๕๐,๐๐๐	๕๐,๐๐๐	๕๐,๐๐๐	๕๐,๐๐๐	ประชาชนให้ความร่วมมือในการคัดแยกขยะครัวเรือน	ประชาชนร่วมกันลดปริมาณขยะในพื้นที่และกำจัดขยะอย่างถูกวิธี	- สำนักปลัด
๗	โครงการเพิ่มสวนหย่อม/สวนสาธารณะให้แก่ชุมชน	เพื่อจัดให้มีสวนสาธารณะเฉลิมพระเกียรติในชุมชน (ขับเคลื่อนโครงการ/กิจกรรมเฉลิมพระเกียรติ)	สวนสาธารณะ ในเขตตำบลคอกช้าง จำนวน ๑ แห่ง	๒๐,๐๐๐	๒๐,๐๐๐	๒๐,๐๐๐	๒๐,๐๐๐	๒๐,๐๐๐	ประชาชนให้ความพึงพอใจร้อยละ ๘๐	เพื่อจัดให้มีสวนสาธารณะเฉลิมพระเกียรติ ในพื้นที่ตำบลคอกช้าง	- สำนักปลัด
รวม	๗ โครงการ	-	-	๗๐๕,๐๐๐	๗๐๕,๐๐๐	๗๐๕,๐๐๐	๗๐๕,๐๐๐	๗๐๕,๐๐๐	-	-	-

รายละเอียดโครงการพัฒนา  
แผนพัฒนาท้องถิ่น (พ.ศ. ๒๕๖๖ - ๒๕๗๐)

แบบ ผ.๐๒

องค์การบริหารส่วนตำบลคอกช้าง

ก. ยุทธศาสตร์จังหวัดที่ ๔ พัฒนาคมน ชุมชน สังคม และสิ่งแวดล้อมให้เป็นเมืองน่าอยู่

ข. ยุทธศาสตร์การพัฒนาขององค์กรปกครองส่วนท้องถิ่นในเขตจังหวัดที่ ๒ การส่งเสริมการกีฬาการท่องเที่ยวและการจัดการสิ่งแวดล้อมที่ยั่งยืน

๕. ยุทธศาสตร์ที่ ๕ การพัฒนาด้านสาธารณสุขและสิ่งแวดล้อม

๕.๓ แผนงานการเกษตร

ที่	โครงการ	วัตถุประสงค์	เป้าหมาย (ผลผลิตของ โครงการ)	งบประมาณ					ตัวชี้วัด (KPI)	ผลที่คาดว่าจะ ได้รับ	หน่วยงาน รับผิดชอบ หลัก
				๒๕๖๖ (บาท)	๒๕๖๗ (บาท)	๒๕๖๘ (บาท)	๒๕๖๙ (บาท)	๒๕๗๐ (บาท)			
๑	โครงการสร้างจิตสำนึกในการอนุรักษ์ทรัพยากรธรรมชาติและสิ่งแวดล้อม	เพื่อสร้างจิตสำนึกในการอนุรักษ์ทรัพยากรธรรมชาติและสิ่งแวดล้อม	ประชาชนตำบลคอกช้าง ทั้ง ๑๓ หมู่บ้าน	๒๐,๐๐๐	๒๐,๐๐๐	๒๐,๐๐๐	๒๐,๐๐๐	๒๐,๐๐๐	ร้อยละ ๘๐ ของประชาชนให้ความร่วมมือในการอนุรักษ์ทรัพยากรธรรมชาติและสิ่งแวดล้อม	ประชาชนมีจิตสำนึกในการอนุรักษ์ทรัพยากรธรรมชาติและสิ่งแวดล้อม	- สำนักปลัด
๒	โครงการปลูกป่าตามพระราชเสาวนีย์สมเด็จพระนางเจ้าสิริกิติ์ พระบรมราชินีนาถ พระบรมราชชนนีพันปีหลวง	ปลูกป่าตามพระราชเสาวนีย์สมเด็จพระนางเจ้าพระบรมราชินีนาถ	จัดซื้อพันธุ์กล้าไม้	๓๐,๐๐๐	๓๐,๐๐๐	๓๐,๐๐๐	๓๐,๐๐๐	๓๐,๐๐๐	พื้นที่ป่าเพิ่มขึ้น ร้อยละ ๘๐	ลดสภาวะโลกร้อน	- สำนักปลัด
๓	โครงการส่งเสริมการปลูกป่าชุมชนตามที่สาธารณะ ในเขตพื้นที่รับผิดชอบของ อบต.คอกช้าง	เพื่อสร้างจิตสำนึกในการอนุรักษ์ทรัพยากรธรรมชาติและสิ่งแวดล้อม	เขตพื้นที่ตำบลคอกช้างทั้ง ๑๓ หมู่บ้าน	๓๐,๐๐๐	๓๐,๐๐๐	๓๐,๐๐๐	๓๐,๐๐๐	๓๐,๐๐๐	พื้นที่ป่าเพิ่มขึ้น ร้อยละ ๘๐	ประชาชนมีจิตสำนึกในการอนุรักษ์ทรัพยากรธรรมชาติและสิ่งแวดล้อม	- สำนักปลัด
๔	โครงการคลองสวยน้ำใส/ใสใจชุมชน	เพื่อให้เป็นเมืองน่าอยู่อาศัยและน่าท่องเที่ยว	ในเขตพื้นที่รับผิดชอบตำบลคอกช้าง	๑๐๐,๐๐๐	๑๐๐,๐๐๐	๑๐๐,๐๐๐	๑๐๐,๐๐๐	๑๐๐,๐๐๐	ประชาชนมีความพึงพอใจมากกว่า ร้อยละ ๘๐	เป็นเมืองน่าอยู่น่าท่องเที่ยว	- สำนักปลัด

รายละเอียดโครงการพัฒนา  
แผนพัฒนาท้องถิ่น (พ.ศ. ๒๕๖๖ - ๒๕๗๐)

แบบ ผ.๐๒

องค์การบริหารส่วนตำบลคอกช้าง

ก. ยุทธศาสตร์จังหวัดที่ ๔ พัฒนาคน ชุมชน สังคม และสิ่งแวดล้อมให้เป็นเมืองน่าอยู่

ข. ยุทธศาสตร์การพัฒนาขององค์กรปกครองส่วนท้องถิ่นในเขตจังหวัดที่ ๒ การส่งเสริมการกีฬาการท่องเที่ยวและการจัดการสิ่งแวดล้อมที่ยั่งยืน

๕. ยุทธศาสตร์ที่ ๕ การพัฒนาด้านสาธารณสุขและสิ่งแวดล้อม

๕.๓ แผนงานการเกษตร

ที่	โครงการ	วัตถุประสงค์	เป้าหมาย (ผลผลิตของโครงการ)	งบประมาณ					ตัวชี้วัด (KPI)	ผลที่คาดว่าจะได้รับ	หน่วยงานรับผิดชอบหลัก
				๒๕๖๖ (บาท)	๒๕๖๗ (บาท)	๒๕๖๘ (บาท)	๒๕๖๙ (บาท)	๒๕๗๐ (บาท)			
๕	โครงการค้นหาแหล่งท่องเที่ยวเพื่อพัฒนาเป็นแหล่งท่องเที่ยวในตำบลคอกช้าง	เพื่อสร้างจิตสำนึกในการอนุรักษ์ทรัพยากรธรรมชาติและสิ่งแวดล้อม	เขตพื้นที่ตำบลคอกช้างทั้ง ๑๓ หมู่บ้าน	๓๐,๐๐๐	๓๐,๐๐๐	๓๐,๐๐๐	๓๐,๐๐๐	๓๐,๐๐๐	ประชาชนมีความพึงพอใจมากกว่าร้อยละ ๘๐	ประชาชนมีจิตสำนึกในการอนุรักษ์ทรัพยากรธรรมชาติและสิ่งแวดล้อม	- สำนักปลัด
๖	โครงการฝึกอบรมอาชีพหลังฤดูเก็บเกี่ยว หมู่ที่ ๑ - ๑๓	เพื่อปรับปรุงบำรุงดินลดการเผาตอซังข้าว	เขตพื้นที่ตำบลคอกช้างทั้ง ๑๓ หมู่บ้าน	๑๐๐,๐๐๐	๑๐๐,๐๐๐	๑๐๐,๐๐๐	๑๐๐,๐๐๐	๑๐๐,๐๐๐	ลดการเผาตอซังข้าวและลดการทำลายหน้าดินได้มากกว่าร้อยละ ๘๐	เพื่อปรับปรุงบำรุงดิน ลดการเผาตอซังข้าว	- สำนักปลัด
๗	โครงการกำจัดผักตบชวาตามลำคลองสาธารณะในหมู่บ้านเพื่อเปิดทางน้ำ	เพื่อกำจัดผักตบชวาตามลำคลองสาธารณะในหมู่บ้านเพื่อเปิดทางน้ำ	เขตพื้นที่ตำบลคอกช้างทั้ง ๑๓ หมู่บ้าน	๑๐๐,๐๐๐	๑๐๐,๐๐๐	๑๐๐,๐๐๐	๑๐๐,๐๐๐	๑๐๐,๐๐๐	ประชาชนมีความพึงพอใจมากกว่าร้อยละ ๘๐	กำจัดผักตบชวาตามลำคลองสาธารณะในหมู่บ้านเพื่อเปิดทางน้ำ	- สำนักปลัด
๘	โครงการบำรุงรักษาป่าชุมชน	เพื่อบำรุงรักษาป่าให้มีความอุดมสมบูรณ์	เขตพื้นที่ตำบลคอกช้างทั้ง ๑๓ หมู่บ้าน	๒๐,๐๐๐	๒๐,๐๐๐	๒๐,๐๐๐	๒๐,๐๐๐	๒๐,๐๐๐	ลดการบุกรุกทำลายป่าในพื้นที่ได้	ประชาชนมีความร่วมมือร่วมใจในการอนุรักษ์ป่า	- สำนักปลัด

รายละเอียดโครงการพัฒนา  
แผนพัฒนาท้องถิ่น (พ.ศ. ๒๕๖๖ - ๒๕๗๐)

องค์การบริหารส่วนตำบลคอกช้าง

ก. ยุทธศาสตร์จังหวัดที่ ๔ พัฒนาคมน ชุมชน สังคม และสิ่งแวดล้อมให้เป็นเมืองน่าอยู่

ข. ยุทธศาสตร์การพัฒนาขององค์การปกครองส่วนท้องถิ่นในเขตจังหวัดที่ ๒ การส่งเสริมการกีฬาการท่องเที่ยวและการจัดการสิ่งแวดล้อมที่ยั่งยืน

๕. ยุทธศาสตร์ที่ ๕ การพัฒนาด้านสาธารณสุขและสิ่งแวดล้อม

๕.๓ แผนงานการเกษตร

ที่	โครงการ	วัตถุประสงค์	เป้าหมาย (ผลผลิตของ โครงการ)	งบประมาณ					ตัวชี้วัด (KPI)	ผลที่คาดว่าจะ ได้รับ	หน่วยงาน รับผิดชอบ หลัก
				๒๕๖๖ (บาท)	๒๕๖๗ (บาท)	๒๕๖๘ (บาท)	๒๕๖๙ (บาท)	๒๕๗๐ (บาท)			
๙	โครงการปลูกต้นไม้สีเขียว	เพื่อเพิ่มพื้นที่สีเขียวในพื้นที่ตำบลคอกช้าง สอดคล้องกับนโยบายกรมส่งเสริมการปกครองท้องถิ่น ฯ	เขตพื้นที่ตำบลคอกช้างทั้ง ๑๓ หมู่บ้าน	๕๐,๐๐๐	๕๐,๐๐๐	๕๐,๐๐๐	๕๐,๐๐๐	๕๐,๐๐๐	เพิ่มพื้นที่สีเขียวในเขตตำบลคอกช้าง	เพิ่มพื้นที่สีเขียวในเขตตำบลคอกช้าง	- สำนักปลัด
๑๐	โครงการฟื้นฟูและพัฒนาลำน้ำคูคลอง เพื่อสิ่งแวดล้อมและคุณภาพชีวิต	เพื่อฟื้นฟูและพัฒนาลำน้ำ คูคลอง และรักษาสิ่งแวดล้อม (ขับเคลื่อนโครงการ/กิจกรรมเฉลิมพระเกียรติ)	ฟื้นฟู พัฒนาลำน้ำ คูคลองในพื้นที่ตำบลคอกช้าง	๕๐,๐๐๐	๕๐,๐๐๐	๕๐,๐๐๐	๕๐,๐๐๐	๕๐,๐๐๐	ฟื้นฟู พัฒนาลำน้ำ คูคลองในพื้นที่ตำบลคอกช้าง	ฟื้นฟู พัฒนาลำน้ำ คูคลองในพื้นที่ตำบลคอกช้าง	- สำนักปลัด
๑๑	โครงการอนุรักษ์พันธุกรรมพืชอันเนื่องมาจากพระราชดำริฯ	เพื่อให้ประชาชนอนุรักษ์พันธุกรรมพืช	เขตพื้นที่ตำบลคอกช้างทั้ง ๑๓ หมู่บ้าน	๓๐,๐๐๐	๓๐,๐๐๐	๓๐,๐๐๐	๓๐,๐๐๐	๓๐,๐๐๐	สามารถอนุรักษ์พันธุ์พืชหายากในท้องถิ่นได้	อนุรักษ์พันธุกรรมพืช	- สำนักปลัด
รวม	๑๑ โครงการ	-	-	๕๖๐,๐๐๐	๕๖๐,๐๐๐	๕๖๐,๐๐๐	๕๖๐,๐๐๐	๕๖๐,๐๐๐	-	-	-

รายละเอียดโครงการพัฒนา  
แผนพัฒนาท้องถิ่น (พ.ศ. ๒๕๖๖ - ๒๕๗๐)  
องค์การบริหารส่วนตำบลคอกช้าง

ก. ยุทธศาสตร์จังหวัดที่ ๕ พัฒนาระบบการให้บริการประชาชนสู่มาตรฐานสากล

ข. ยุทธศาสตร์การพัฒนาขององค์กรปกครองส่วนท้องถิ่นในเขตจังหวัดที่ ๔ การปรับปรุงการบริหารจัดการภายในองค์กรปกครองส่วนท้องถิ่น

๖. ยุทธศาสตร์ที่ ๖ การพัฒนาด้านส่งเสริมระบบการบริหารกิจการบ้านเมืองและสังคมที่ดี

๖.๑ แผนงานบริหารงานทั่วไป

ที่	โครงการ	วัตถุประสงค์	เป้าหมาย (ผลผลิตของโครงการ)	งบประมาณ					ตัวชี้วัด (KPI)	ผลที่คาดว่าจะได้รับ	หน่วยงานรับผิดชอบหลัก
				๒๕๖๖ (บาท)	๒๕๖๗ (บาท)	๒๕๖๘ (บาท)	๒๕๖๙ (บาท)	๒๕๗๐ (บาท)			
๑	โครงการบริหารงานตามหลักธรรมาภิบาล	เพื่อให้ อปท. ดำเนินงานอย่างถูกต้องตามหลักธรรมาภิบาล	ผู้บริหาร สมาชิกสภาฯ พนักงานส่วนตำบล พนักงานจ้าง	๑๐,๐๐๐	๑๐,๐๐๐	๑๐,๐๐๐	๑๐,๐๐๐	๑๐,๐๐๐	ดำเนินงานได้ตามเป้าหมายตามตัวชี้วัด	ดำเนินงานได้ตามเป้าหมายตามตัวชี้วัด	- สำนักปลัด
๒	โครงการฝึกอบรมจริยธรรมแก่ผู้บริหาร สมาชิกสภาฯ พนักงานขององค์กรปกครองส่วนท้องถิ่น	อบรมด้านจริยธรรมแก่ผู้บริหาร สมาชิกสภาฯ พนักงานขององค์กรปกครองส่วนท้องถิ่น	ผู้บริหาร สมาชิกสภาฯ พนักงานส่วนตำบล พนักงานจ้าง	๑๐,๐๐๐	๑๐,๐๐๐	๑๐,๐๐๐	๑๐,๐๐๐	๑๐,๐๐๐	ผู้บริหาร สมาชิกสภาฯ พนักงานของ อปท.ได้รับการอบรม	ผู้บริหาร สมาชิกสภาฯ พนักงานของ อปท.ได้รับการอบรม	- สำนักปลัด
๓	โครงการให้ความรู้เรื่องผลประโยชน์ทับซ้อนให้กับบุคลากรขององค์กรปกครองส่วนท้องถิ่น	อบรมให้ความรู้แก่บุคลากรขององค์กรปกครองส่วนท้องถิ่น	พนักงานส่วนตำบล พนักงานจ้าง	๑๐,๐๐๐	๑๐,๐๐๐	๑๐,๐๐๐	๑๐,๐๐๐	๑๐,๐๐๐	ท้องถิ่นดำเนินงานด้วยความโปร่งใสตรวจสอบได้	ท้องถิ่นดำเนินงานด้วยความโปร่งใสตรวจสอบได้	- สำนักปลัด
๔	โครงการเผยแพร่ข้อมูลข่าวสารด้านการจัดซื้อจัดจ้าง	เพื่อให้ประชาชนมีช่องทางการรับรู้ข้อมูลข่าวสารด้านจัดซื้อจัดจ้างของ อปท.	เพิ่มช่องทางการเผยแพร่ข้อมูลจัดซื้อจัดจ้างของ อปท.	๑๐,๐๐๐	๑๐,๐๐๐	๑๐,๐๐๐	๑๐,๐๐๐	๑๐,๐๐๐	ประชาชนสามารถรับรู้ข้อมูลข่าวสารได้	ประชาชนสามารถรับรู้ข้อมูลข่าวสารได้	- สำนักปลัด



รายละเอียดโครงการพัฒนา  
แผนพัฒนาท้องถิ่น (พ.ศ. ๒๕๖๖ - ๒๕๗๐)  
องค์การบริหารส่วนตำบลคอกช้าง

ก. ยุทธศาสตร์จังหวัดที่ ๕ พัฒนาระบบการให้บริการประชาชนสู่มาตรฐานสากล

ข. ยุทธศาสตร์การพัฒนาขององค์กรปกครองส่วนท้องถิ่นในเขตจังหวัดที่ ๔ การปรับปรุงการบริหารจัดการภายในองค์กรปกครองส่วนท้องถิ่น

๖. ยุทธศาสตร์ที่ ๖ การพัฒนาด้านส่งเสริมระบบการบริหารกิจการบ้านเมืองและสังคมที่ดี

๖.๑ แผนงานบริหารงานทั่วไป

ที่	โครงการ	วัตถุประสงค์	เป้าหมาย (ผลผลิตของโครงการ)	งบประมาณ					ตัวชี้วัด (KPI)	ผลที่คาดว่าจะได้รับ	หน่วยงานรับผิดชอบหลัก
				๒๕๖๖ (บาท)	๒๕๖๗ (บาท)	๒๕๖๘ (บาท)	๒๕๖๙ (บาท)	๒๕๗๐ (บาท)			
๕	โครงการลดขั้นตอนและระยะเวลาการปฏิบัติราชการ	ปรับลดระยะเวลาการปฏิบัติงานอย่างเหมาะสม	เพื่อลดขั้นตอนการปฏิบัติงาน อำนวยความสะดวกต่อประชาชน	๑๐,๐๐๐	๑๐,๐๐๐	๑๐,๐๐๐	๑๐,๐๐๐	๑๐,๐๐๐	การให้บริการประชาชน มีความสะดวก รวดเร็ว ผู้รับบริการพึงพอใจ	การให้บริการประชาชน มีความสะดวก รวดเร็ว ผู้รับบริการพึงพอใจ	- สำนักปลัด
๖	โครงการดำเนินงานศูนย์รับเรื่องร้องทุกข์ของ อบต.คอกช้าง	เพื่อให้ประชาชนมีช่องทางประสานแจ้งเรื่องร้องทุกข์	อำนวยความสะดวกและให้บริการต่อประชาชน	๑๐,๐๐๐	๑๐,๐๐๐	๑๐,๐๐๐	๑๐,๐๐๐	๑๐,๐๐๐	มีศูนย์รับเรื่องร้องทุกข์ของประชาชน	มีศูนย์รับเรื่องร้องทุกข์ของประชาชน	- สำนักปลัด
๗	โครงการจัดทำแผนการตรวจสอบภายใน	เพื่อสร้างความโปร่งใสในการปฏิบัติงาน	เพื่อสร้างความโปร่งใสเผยแพร่ต่อประชาชนได้	๑๐,๐๐๐	๑๐,๐๐๐	๑๐,๐๐๐	๑๐,๐๐๐	๑๐,๐๐๐	ท้องถิ่นดำเนินงานด้วยความโปร่งใสตรวจสอบได้	ท้องถิ่นดำเนินงานด้วยความโปร่งใสตรวจสอบได้	- สำนักปลัด
๘	โครงการจัดทำหรือปรับปรุงข้อมูลแผนที่ภาษี	สามารถนำแผนที่ภาษีมาวางแผนในการจัดเก็บภาษีในท้องที่ได้มากขึ้น	พื้นที่ตำบลคอกช้าง	๓๐๐,๐๐๐	๓๐๐,๐๐๐	๓๐๐,๐๐๐	๓๐๐,๐๐๐	๓๐๐,๐๐๐	แผนที่ภาษีต้องมีข้อมูลครบถ้วนตรวจสอบได้	สามารถนำแผนที่ภาษีมาวางแผนในการจัดเก็บภาษีในท้องที่ได้มากขึ้น	- กองคลัง - กองช่าง

รายละเอียดโครงการพัฒนา  
แผนพัฒนาท้องถิ่น (พ.ศ. ๒๕๖๖ - ๒๕๗๐)

องค์การบริหารส่วนตำบลคอกช้าง

ก. ยุทธศาสตร์จังหวัดที่ ๕ พัฒนาระบบการให้บริการประชาชนสู่มาตรฐานสากล

ข. ยุทธศาสตร์การพัฒนาขององค์กรปกครองส่วนท้องถิ่นในเขตจังหวัดที่ ๔ การปรับปรุงการบริหารจัดการภายในองค์กรปกครองส่วนท้องถิ่น

๖. ยุทธศาสตร์ที่ ๖ การพัฒนาด้านส่งเสริมระบบการบริหารกิจการบ้านเมืองและสังคมที่ดี

๖.๑ แผนงานบริหารงานทั่วไป

ที่	โครงการ	วัตถุประสงค์	เป้าหมาย (ผลผลิตของโครงการ)	งบประมาณ					ตัวชี้วัด (KPI)	ผลที่คาดว่าจะได้รับ	หน่วยงานรับผิดชอบหลัก
				๒๕๖๖ (บาท)	๒๕๖๗ (บาท)	๒๕๖๘ (บาท)	๒๕๖๙ (บาท)	๒๕๗๐ (บาท)			
๙	ค่าใช้จ่ายในการเลือกตั้งสมาชิกสภาท้องถิ่นหรือผู้บริหารท้องถิ่น	เพื่อใช้ในการจัดการเลือกตั้งสมาชิกสภาหรือผู้บริหารท้องถิ่นในพื้นที่ตำบลคอกช้าง	ประชาชนในพื้นที่ตำบลคอกช้าง ทั้ง ๑๓ หมู่บ้าน	๑,๐๐๐,๐๐๐	๑,๐๐๐,๐๐๐	๑,๐๐๐,๐๐๐	๑,๐๐๐,๐๐๐	๑,๐๐๐,๐๐๐	จัดเลือกตั้งผู้นำท้องถิ่น	สามารถจัดการเลือกตั้งได้อย่างถูกต้องตามระเบียบ	- สำนักปลัด
๑๐	โครงการจัดซื้อชุดเฉลิมพระเกียรติและปรับปรุงชุดเฉลิมพระเกียรติ	เพื่อจัดซื้อชุดเฉลิมพระเกียรติและปรับปรุงชุดเฉลิมพระเกียรติในตำบลคอกช้าง	ชุดเฉลิมพระเกียรติในพื้นที่ตำบลคอกช้าง	๑๐๐,๐๐๐	๑๐๐,๐๐๐	๑๐๐,๐๐๐	๑๐๐,๐๐๐	๑๐๐,๐๐๐	จัดชุดเฉลิมพระเกียรติในตำบลคอกช้าง	ประชาชนร่วมแสดงออกถึงความจงรักภักดีต่อสถาบันพระมหากษัตริย์	- สำนักปลัด
๑๑	โครงการเพิ่มทักษะการปฏิบัติงานให้แก่คณะผู้บริหารสมาชิกสภาฯ พนักงานส่วนตำบล พนักงานจ้าง ส่วนราชการ ผู้นำชุมชน กลุ่มเยาวชน กลุ่มอาชีพต่างๆ บุคลากรขององค์การบริหารส่วนตำบล (ศึกษาดูงานฯ)	เพื่อเพิ่มทักษะการปฏิบัติงานให้แก่ผู้บริหาร สมาชิกสภาฯ พนักงานส่วนตำบล พนักงานจ้าง ส่วนราชการ ผู้นำชุมชน กลุ่มเยาวชน กลุ่มอาชีพต่างๆ บุคลากรขององค์การบริหารส่วน	บุคลากรที่เกี่ยวข้อง	๓๐๐,๐๐๐	๓๐๐,๐๐๐	๓๐๐,๐๐๐	๓๐๐,๐๐๐	๓๐๐,๐๐๐	ผู้เข้าร่วมศึกษาดูงานได้รับความรู้และทักษะต่างๆ ที่สามารถนำมาพัฒนาในพื้นที่ของตนเองได้	บุคลากรมีความรู้มีทักษะในการปฏิบัติงานอย่างมีประสิทธิภาพ สามารถนำความรู้และประสบการณ์มาปรับใช้ในพื้นที่ได้อย่างมีประสิทธิภาพ เกิดประโยชน์สูงสุดต่อประชาชนในพื้นที่	- สำนักปลัด

รายละเอียดโครงการพัฒนา  
แผนพัฒนาท้องถิ่น (พ.ศ. ๒๕๖๖ - ๒๕๗๐)  
องค์การบริหารส่วนตำบลคอกช้าง

แบบ ผ.๐๒

- ก. ยุทธศาสตร์จังหวัดที่ ๕ พัฒนาระบบการให้บริการประชาชนสู่มาตรฐานสากล  
 ข. ยุทธศาสตร์การพัฒนาขององค์กรปกครองส่วนท้องถิ่นในเขตจังหวัดที่ ๔ การปรับปรุงการบริหารจัดการภายในองค์กรปกครองส่วนท้องถิ่น  
 ๖. ยุทธศาสตร์ที่ ๖ การพัฒนาด้านส่งเสริมระบบการบริหารกิจการบ้านเมืองและสังคมที่ดี  
 ๖.๑ แผนงานบริหารงานทั่วไป

ที่	โครงการ	วัตถุประสงค์	เป้าหมาย (ผลผลิตของโครงการ)	งบประมาณ					ตัวชี้วัด (KPI)	ผลที่คาดว่าจะได้รับ	หน่วยงานรับผิดชอบหลัก
				๒๕๖๖ (บาท)	๒๕๖๗ (บาท)	๒๕๖๘ (บาท)	๒๕๖๙ (บาท)	๒๕๗๐ (บาท)			
๑๒	โครงการจัดงานพิธีเนื่องในวันปิยมหาราช	อุดหนุนที่ว่าการอำเภอ สระใครหรือ อบต.คอกช้างดำเนินการเพื่อจัดงานวันปิยมหาราชฯ	ประชาชนชาวอำเภอสระใคร	๓,๐๐๐	๓,๐๐๐	๓,๐๐๐	๓,๐๐๐	๓,๐๐๐	ประชาชนเข้าร่วมแสดงความจงรักภักดีต่อสถาบันพระมหากษัตริย์โดยพร้อมเพรียง	เพื่อปลูกจิตสำนึกให้ประชาชนได้แสดงถึง ความจงรักภักดีฯ	- อบต.คอกช้าง - อ.สระใคร
๑๓	เงินอุดหนุนศูนย์ปฏิบัติการร่วมในการช่วยเหลือประชาชน	เพื่ออุดหนุนศูนย์ประสานงานให้ความช่วยเหลือประชาชน	อุดหนุนศูนย์ปฏิบัติการฯ ที่ขอรับสนับสนุน	๔๐,๐๐๐	๔๐,๐๐๐	๔๐,๐๐๐	๔๐,๐๐๐	๔๐,๐๐๐	ประชาชนได้รับความช่วยเหลืออย่างทั่วถึง	มีศูนย์ประสานงานที่มีความพร้อมให้บริการประชาชนอย่างทั่วถึง	- อ.สระใครหรือหน่วยงานอื่น
๑๔	โครงการพัฒนาระบบเทคโนโลยีสารสนเทศ	เพื่อเพิ่มช่องทางการรับรู้ข้อมูลข่าวสารของประชาชน	หน่วยงานมีเว็บไซต์และโดเมนเนม “ชื่อหน่วยงาน go.th”	๒๐,๐๐๐	๒๐,๐๐๐	๒๐,๐๐๐	๒๐,๐๐๐	๒๐,๐๐๐	มีเว็บไซต์และโดเมนเนม “ชื่อหน่วยงาน go.th”	ประชาชนได้รับการบริการด้านข้อมูลข่าวสารอย่างทั่วถึง	- สำนักปลัด
รวม	๑๔ โครงการ	-	-	๑,๘๓๓,๐๐๐	๑,๘๓๓,๐๐๐	๑,๘๓๓,๐๐๐	๑,๘๓๓,๐๐๐	๑,๘๓๓,๐๐๐	-	-	-

รายละเอียดโครงการพัฒนา  
แผนพัฒนาท้องถิ่น (พ.ศ. ๒๕๖๖ - ๒๕๗๐)  
องค์การบริหารส่วนตำบลคอกช้าง

แบบ ผ.๐๒

- ก. ยุทธศาสตร์จังหวัดที่ ๕ พัฒนาระบบการให้บริการประชาชนสู่มาตรฐานสากล  
 ข. ยุทธศาสตร์การพัฒนาขององค์กรปกครองส่วนท้องถิ่นในเขตจังหวัดที่ ๔ การปรับปรุงการบริหารจัดการภายในองค์กรปกครองส่วนท้องถิ่น  
 ๖. ยุทธศาสตร์ที่ ๖ การพัฒนาด้านส่งเสริมระบบการบริหารกิจการบ้านเมืองและสังคมที่ดี  
 ๖.๒ แผนงานการรักษาความสงบภายใน

ที่	โครงการ	วัตถุประสงค์	เป้าหมาย (ผลผลิตของโครงการ)	งบประมาณ					ตัวชี้วัด (KPI)	ผลที่คาดว่าจะได้รับ	หน่วยงานรับผิดชอบหลัก
				๒๕๖๖ (บาท)	๒๕๖๗ (บาท)	๒๕๖๘ (บาท)	๒๕๖๙ (บาท)	๒๕๗๐ (บาท)			
๑	โครงการจัดตั้งศูนย์ปฏิบัติการร่วมในการช่วยเหลือประชาชน	เพื่อให้มีศูนย์ประสานงานให้ความช่วยเหลือประชาชน	จัดตั้งศูนย์ปฏิบัติการฯ ๑ ศูนย์	๑๐๐,๐๐๐	๑๐๐,๐๐๐	๑๐๐,๐๐๐	๑๐๐,๐๐๐	๑๐๐,๐๐๐	ประชาชนได้รับความช่วยเหลืออย่างทั่วถึง	มีศูนย์ประสานงานที่มีความพร้อมให้บริการประชาชนอย่างทั่วถึง	- สำนักปลัดหรือหน่วยงานอื่น
๒	โครงการโรงเรียนปลอดภัยเสพติด	เพื่อให้เกิดการรวมตัวของทุกภาคส่วนในการรณรงค์ป้องกันและแก้ไขปัญหายาเสพติดอย่างยั่งยืน	อุดหนุนสถานีตำรวจภูธรสระใคร	๑๐,๐๐๐	๑๐,๐๐๐	๑๐,๐๐๐	๑๐,๐๐๐	๑๐,๐๐๐	ป้องกันและแก้ไขปัญหายาเสพติดอย่างยั่งยืน	ประชาชนชาวอำเภอสระใครปลอดภัยห่างไกลยาเสพติด	- สำนักปลัด - สภ.สระใคร
๓	โครงการติดตั้งกล้องวงจรปิด CCTV ในพื้นที่ตำบลคอกช้าง	เพื่ออำนวยความสะดวกปลอดภัยให้กับประชาชน	พื้นที่ตำบลคอกช้าง ทั้ง ๑๓ หมู่บ้าน	๑,๐๐๐,๐๐๐	๑,๐๐๐,๐๐๐	๑,๐๐๐,๐๐๐	๑,๐๐๐,๐๐๐	๑,๐๐๐,๐๐๐	ร้อยละของประชาชนที่ใช้บริการพึงพอใจ	มีอุปกรณ์ช่วยในการเก็บข้อมูลเหตุการณ์ที่เกิดขึ้นในพื้นที่ สามารถใช้เป็นหลักฐานสำคัญได้	- สำนักปลัด - กองช่าง
รวม	๓ โครงการ	-	-	๑,๑๑๐,๐๐๐	๑,๑๑๐,๐๐๐	๑,๑๑๐,๐๐๐	๑,๑๑๐,๐๐๐	๑,๑๑๐,๐๐๐	-	-	-

รายละเอียดโครงการพัฒนา  
แผนพัฒนาท้องถิ่น (พ.ศ. ๒๕๖๖ - ๒๕๗๐)  
องค์การบริหารส่วนตำบลคอกช้าง

ก. ยุทธศาสตร์จังหวัดที่ ๕ พัฒนาระบบการให้บริการประชาชนสู่มาตรฐานสากล

ข. ยุทธศาสตร์การพัฒนาขององค์กรปกครองส่วนท้องถิ่นในเขตจังหวัดที่ ๔ การปรับปรุงการบริหารจัดการภายในองค์กรปกครองส่วนท้องถิ่น

๖. ยุทธศาสตร์ที่ ๖ การพัฒนาด้านส่งเสริมระบบการบริหารกิจการบ้านเมืองและสังคมที่ดี

๖.๓ แผนงานสาธารณสุข

ที่	โครงการ	วัตถุประสงค์	เป้าหมาย (ผลผลิตของโครงการ)	งบประมาณ					ตัวชี้วัด (KPI)	ผลที่คาดว่าจะได้รับ	หน่วยงานรับผิดชอบหลัก
				๒๕๖๖ (บาท)	๒๕๖๗ (บาท)	๒๕๖๘ (บาท)	๒๕๖๙ (บาท)	๒๕๗๐ (บาท)			
๑	สนับสนุนการพัฒนาสาธารณสุขมูลฐานชุมชน	เพื่อสนับสนุนการพัฒนาสาธารณสุขมูลฐานชุมชน	อุดหนุนการพัฒนาสาธารณสุขมูลฐานชุมชน	๑๙๕,๐๐๐	๑๙๕,๐๐๐	๑๙๕,๐๐๐	๑๙๕,๐๐๐	๑๙๕,๐๐๐	พัฒนาระบบสาธารณสุขมูลฐานให้มีประสิทธิภาพ	การพัฒนาสาธารณสุขมูลฐานชุมชน	- สำนักปลัด
๒	โครงการขับเคลื่อนธรรมนูญประชาชนคนตำบลคอกช้าง	เพื่อขับเคลื่อนธรรมนูญสุขภาพให้สัมฤทธิ์ผล สร้างการมีส่วนร่วมของประชาชนในการดูแลสุขภาพของตนเอง	ประชาชนตำบลคอกช้าง	๕๐,๐๐๐	๕๐,๐๐๐	๕๐,๐๐๐	๕๐,๐๐๐	๕๐,๐๐๐	ประชาชนสนใจดูแลสุขภาพของตนเองมากขึ้น ร้อยละ ๘๐	เพื่อขับเคลื่อนธรรมนูญสุขภาพให้สัมฤทธิ์ผล สร้างการมีส่วนร่วมของประชาชนในการดูแลสุขภาพของตนเอง	- สำนักปลัด
๓	โครงการค่าใช้จ่ายในกิจกรรมการรับบริจาคโลหิต	อุดหนุนที่ว่าการอำเภอสระใครหรืออบต.คอกช้างดำเนินการเพื่อจัดกิจกรรมการรับบริจาคโลหิต	ประชาชนชาวอำเภอสระใคร	๑๐,๐๐๐	๑๐,๐๐๐	๑๐,๐๐๐	๑๐,๐๐๐	๑๐,๐๐๐	สภากาชาดไทยได้รับการบริจาคโลหิตตามเป้าหมาย	เพื่อดำเนินการสนับสนุนกิจกรรมสภากาชาดไทย	- อบต.คอกช้าง - อ.สระใคร
รวม	๓ โครงการ	-	-	๒๕๕,๐๐๐	๒๕๕,๐๐๐	๒๕๕,๐๐๐	๒๕๕,๐๐๐	๒๕๕,๐๐๐	-	-	-

รายละเอียดโครงการพัฒนา  
แผนพัฒนาท้องถิ่น (พ.ศ. ๒๕๖๖ - ๒๕๗๐)  
องค์การบริหารส่วนตำบลคอกช้าง

แบบ ผ.๐๒

- ก. ยุทธศาสตร์จังหวัดที่ ๕ พัฒนาระบบการให้บริการประชาชนสู่มาตรฐานสากล  
 ข. ยุทธศาสตร์การพัฒนาขององค์กรปกครองส่วนท้องถิ่นในเขตจังหวัดที่ ๔ การปรับปรุงการบริหารจัดการภายในองค์กรปกครองส่วนท้องถิ่น  
 ๖. ยุทธศาสตร์ที่ ๖ การพัฒนาด้านส่งเสริมระบบการบริหารกิจการบ้านเมืองและสังคมที่ดี  
 ๖.๔ แผนงานสังคมสงเคราะห์

ที่	โครงการ	วัตถุประสงค์	เป้าหมาย (ผลผลิตของโครงการ)	งบประมาณ					ตัวชี้วัด (KPI)	ผลที่คาดว่าจะได้รับ	หน่วยงานรับผิดชอบหลัก
				๒๕๖๖ (บาท)	๒๕๖๗ (บาท)	๒๕๖๘ (บาท)	๒๕๖๙ (บาท)	๒๕๗๐ (บาท)			
๑	โครงการอุดหนุนเหล่ากาชาดจังหวัดหนองคาย	เพื่อสงเคราะห์ บรรเทาสาธารณภัย พัฒนาคุณภาพชีวิต และกิจกรรมการกุศลในจังหวัดหนองคาย	อุดหนุนเหล่ากาชาดจังหวัดหนองคาย	๑๐,๐๐๐	๑๐,๐๐๐	๑๐,๐๐๐	๑๐,๐๐๐	๑๐,๐๐๐	ประชาชนได้รับประโยชน์	อุดหนุนเหล่ากาชาดจังหวัดหนองคาย เพื่อส่งเสริมคุณภาพชีวิตและงานการกุศล	- สำนักปลัด - เหล่ากาชาดฯ
รวม	๑ โครงการ	-	-	๑๐,๐๐๐	๑๐,๐๐๐	๑๐,๐๐๐	๑๐,๐๐๐	๑๐,๐๐๐	-	-	-

รายละเอียดโครงการพัฒนา  
แผนพัฒนาท้องถิ่น (พ.ศ. ๒๕๖๖ - ๒๕๗๐)  
องค์การบริหารส่วนตำบลคอกช้าง

แบบ ผ.๐๒

- ก. ยุทธศาสตร์จังหวัดที่ ๕ พัฒนาระบบการให้บริการประชาชนสู่มาตรฐานสากล  
 ข. ยุทธศาสตร์การพัฒนาขององค์กรปกครองส่วนท้องถิ่นในเขตจังหวัดที่ ๔ การปรับปรุงการบริหารจัดการภายในองค์กรปกครองส่วนท้องถิ่น  
 ๖. ยุทธศาสตร์ที่ ๖ การพัฒนาด้านส่งเสริมระบบการบริหารกิจการบ้านเมืองและสังคมที่ดี  
 ๖.๕ แผนงานเคหะและชุมชน

ที่	โครงการ	วัตถุประสงค์	เป้าหมาย (ผลผลิตของโครงการ)	งบประมาณ					ตัวชี้วัด (KPI)	ผลที่คาดว่าจะได้รับ	หน่วยงานรับผิดชอบหลัก
				๒๕๖๖ (บาท)	๒๕๖๗ (บาท)	๒๕๖๘ (บาท)	๒๕๖๙ (บาท)	๒๕๗๐ (บาท)			
๑	โครงการจัดหาถังขยะแยกประเภท ๔ ประเภท จำนวน ๑๔ ชุด (หมู่บ้านละ ๑ ชุด)	เพื่อพัฒนาศักยภาพในการจัดเก็บขยะมูลฝอยและส่งเสริมให้ประชาชนในพื้นที่ได้อยู่ท่ามกลางสภาพแวดล้อมที่มีสุขอนามัยที่ดี	มีถังขยะแยกประเภท ๔ ประเภท จำนวน ๑๔ ชุด ๑. ถังขยะมีล้อเลื่อน (สีเหลือง) ขนาดความจุ ๑๒๐ ลิตร จำนวน ๑๔ ใบ ๒. ถังขยะมีล้อเลื่อน (สีเขียว) ขนาดความจุ ๑๒๐ ลิตร จำนวน ๑๔ ใบ ๓. ถังขยะมีล้อเลื่อน (สีเทา/แดง) ขนาดความจุ ๑๒๐ ลิตร จำนวน ๑๔ ใบ ๔. ถังขยะมีล้อเลื่อน (สีน้ำเงิน) ขนาดความจุ ๑๒๐ ลิตร จำนวน ๑๔ ใบ	๑๓๖,๐๐๐	๑๓๖,๐๐๐	๑๓๖,๐๐๐	๑๓๖,๐๐๐	๑๓๖,๐๐๐	มีถังขยะแยกประเภท ๔ ประเภท จำนวน ๑๔ ชุด ให้บริการชุมชน ๑๓ หมู่บ้าน และ อบต.	ช่วยพัฒนาศักยภาพในการจัดเก็บขยะมูลฝอยและส่งเสริมให้ประชาชนในพื้นที่ได้อยู่ท่ามกลางสภาพแวดล้อมที่มีสุขอนามัยที่ดี	- สำนักปลัด - สำนักงานทรัพยากรและสิ่งแวดล้อม - อบจ. - หนองคาย และ - หน่วยงานอื่นๆ

รายละเอียดโครงการพัฒนา  
แผนพัฒนาท้องถิ่น (พ.ศ. ๒๕๖๖ - ๒๕๗๐)  
องค์การบริหารส่วนตำบลคอกช้าง

แบบ ผ.๐๒

- ก. ยุทธศาสตร์จังหวัดที่ ๕ พัฒนาระบบการให้บริการประชาชนสู่มาตรฐานสากล  
 ข. ยุทธศาสตร์การพัฒนาขององค์กรปกครองส่วนท้องถิ่นในเขตจังหวัดที่ ๔ การปรับปรุงการบริหารจัดการภายในองค์กรปกครองส่วนท้องถิ่น  
 ๖. ยุทธศาสตร์ที่ ๖ การพัฒนาด้านส่งเสริมระบบการบริหารกิจการบ้านเมืองและสังคมที่ดี  
 ๖.๕ แผนงานเคหะและชุมชน

ที่	โครงการ	วัตถุประสงค์	เป้าหมาย (ผลผลิตของโครงการ)	งบประมาณ					ตัวชี้วัด (KPI)	ผลที่คาดว่าจะได้รับ	หน่วยงานรับผิดชอบหลัก
				๒๕๖๖ (บาท)	๒๕๖๗ (บาท)	๒๕๖๘ (บาท)	๒๕๖๙ (บาท)	๒๕๗๐ (บาท)			
๒	โครงการก่อสร้างอาคารโรงเก็บขยะอันตราย ขนาด ๔ X ๔ เมตร	เพื่อพัฒนาศักยภาพในการจัดเก็บขยะมูลฝอยและส่งเสริมให้ประชาชนในพื้นที่ได้อยู่ท่ามกลางสภาพแวดล้อมที่มีสุขอนามัยที่ดี	มีโรงเก็บพักขยะอันตราย ๑ อาคาร	๑๐๐,๐๐๐	๑๐๐,๐๐๐	๑๐๐,๐๐๐	๑๐๐,๐๐๐	๑๐๐,๐๐๐	มีโรงเก็บพักขยะอันตราย ๑ อาคารให้บริการชุมชน ๑๓ หมู่บ้าน และ อบต.	ช่วยพัฒนาศักยภาพในการจัดเก็บขยะมูลฝอยและส่งเสริมให้ประชาชนในพื้นที่ได้อยู่ท่ามกลางสภาพแวดล้อมที่มีสุขอนามัยที่ดี	- สำนักปลัด - สำนักงานทรัพยากรและสิ่งแวดล้อม - อบจ. - หนองคาย และ หน่วยงานอื่นๆ
๓	โครงการก่อสร้างศูนย์อินเทอร์เน็ตตำบล	เพื่อให้ประชาชนได้รับข้อมูลข่าวสารต่างๆได้รวดเร็ว	ประชาชนผู้มาติดต่อราชการและประชาชนทั่วไป	๑๐๐,๐๐๐	๑๐๐,๐๐๐	๑๐๐,๐๐๐	๑๐๐,๐๐๐	๑๐๐,๐๐๐	ร้อยละของประชาชนที่ใช้บริการพึงพอใจ	ประชาชนได้รับข้อมูลข่าวสารต่างๆได้รวดเร็ว	- สำนักปลัด
รวม	๓ โครงการ	-	-	๓๓๖,๐๐๐	๓๓๖,๐๐๐	๓๓๖,๐๐๐	๓๓๖,๐๐๐	๓๓๖,๐๐๐	-	-	-



รายละเอียดโครงการพัฒนา  
แผนพัฒนาท้องถิ่น (พ.ศ. ๒๕๖๖ - ๒๕๗๐)

องค์การบริหารส่วนตำบลคอกช้าง

ก. ยุทธศาสตร์จังหวัดที่ ๕ พัฒนาระบบการให้บริการประชาชนสู่มาตรฐานสากล

ข. ยุทธศาสตร์การพัฒนาขององค์กรปกครองส่วนท้องถิ่นในเขตจังหวัดที่ ๔ การปรับปรุงการบริหารจัดการภายในองค์กรปกครองส่วนท้องถิ่น

๖. ยุทธศาสตร์ที่ ๖ การพัฒนาด้านส่งเสริมระบบการบริหารกิจการบ้านเมืองและสังคมที่ดี

๖.๖ แผนงานสร้างความเข้มแข็งของชุมชน

ที่	โครงการ	วัตถุประสงค์	เป้าหมาย (ผลผลิตของโครงการ)	งบประมาณ					ตัวชี้วัด (KPI)	ผลที่คาดว่าจะได้รับ	หน่วยงานรับผิดชอบหลัก
				๒๕๖๖ (บาท)	๒๕๖๗ (บาท)	๒๕๖๘ (บาท)	๒๕๖๙ (บาท)	๒๕๗๐ (บาท)			
๑	โครงการอบรมให้ความรู้ตามพรบ.ข้อมูลข่าวสารของราชการ พ.ศ. ๒๕๔๐	ให้ความรู้ด้าน พรบ. ข้อมูลข่าวสารของราชการ พ.ศ. ๒๕๔๐ แก่ประชาชน	อำนวยความสะดวกและให้บริการต่อประชาชน	๑๐,๐๐๐	๑๐,๐๐๐	๑๐,๐๐๐	๑๐,๐๐๐	๑๐,๐๐๐	ประชาชนหรือพนักงานของ อปท. ได้รับการอบรมให้ความรู้เกี่ยวกับ พรบ.	ประชาชนหรือพนักงานของ อปท. ได้รับการอบรมให้ความรู้เกี่ยวกับ พรบ.	- สำนักปลัด
๒	โครงการปกป้องสถาบันสำคัญของชาติ	เพื่อปกป้องสถาบันสำคัญของชาติ	เขตพื้นที่รับผิดชอบของ อปท.คอกช้าง	๕๐,๐๐๐	๕๐,๐๐๐	๕๐,๐๐๐	๕๐,๐๐๐	๕๐,๐๐๐	ประชาชนได้ร่วมแสดงความจงรักภักดีต่อสถาบันสำคัญของชาติ	ได้แสดงความจงรักภักดีและปกป้องสถาบันสำคัญของชาติ	- สำนักปลัด
๓	โครงการอบรมอาสาสมัครตำรวจชุมชน	เพื่อแสวงหาความร่วมมือจากประชาชน ชุมชน ท้องถิ่น	อุดหนุนสถานีตำรวจอำเภอสระใคร	๑๕,๐๐๐	๑๕,๐๐๐	๑๕,๐๐๐	๑๕,๐๐๐	๑๕,๐๐๐	อาสาสมัครตำรวจชุมชนมีความรู้และทักษะในการปฏิบัติงานเพิ่มขึ้น	เพื่อแสวงหาความร่วมมือจากประชาชน ชุมชน ท้องถิ่น	- สำนักปลัด - สภ.สระใคร
๔	โครงการอุดหนุนลูกเสือชาวบ้าน	อุดหนุนชมรมลูกเสือชาวบ้านอำเภอสระใคร	อุดหนุนชมรมลูกเสือชาวบ้านอำเภอสระใคร	๓๐,๐๐๐	๓๐,๐๐๐	๓๐,๐๐๐	๓๐,๐๐๐	๓๐,๐๐๐	ลูกเสือชาวบ้านได้รับการฝึกทักษะที่เป็นประโยชน์	อุดหนุนชมรมลูกเสือชาวบ้านอำเภอสระใคร	- สำนักปลัด - ชมรมลูกเสือฯ

รายละเอียดโครงการพัฒนา  
แผนพัฒนาท้องถิ่น (พ.ศ. ๒๕๖๖ - ๒๕๗๐)  
องค์การบริหารส่วนตำบลคอกช้าง

- ก. ยุทธศาสตร์จังหวัดที่ ๕ พัฒนาระบบการให้บริการประชาชนสู่มาตรฐานสากล  
ข. ยุทธศาสตร์การพัฒนาขององค์กรปกครองส่วนท้องถิ่นในเขตจังหวัดที่ ๔ การปรับปรุงการบริหารจัดการภายในองค์กรปกครองส่วนท้องถิ่น  
๖. ยุทธศาสตร์ที่ ๖ การพัฒนาด้านส่งเสริมระบบการบริหารกิจการบ้านเมืองและสังคมที่ดี  
๖.๖ แผนงานสร้างความเข้มแข็งของชุมชน

ที่	โครงการ	วัตถุประสงค์	เป้าหมาย (ผลผลิตของโครงการ)	งบประมาณ					ตัวชี้วัด (KPI)	ผลที่คาดว่าจะได้รับ	หน่วยงานรับผิดชอบหลัก
				๒๕๖๖ (บาท)	๒๕๖๗ (บาท)	๒๕๖๘ (บาท)	๒๕๖๙ (บาท)	๒๕๗๐ (บาท)			
๕	โครงการนำสมาชิกชมรมลูกเสือชาวบ้านอำเภอสระใครเข้าเฝ้าถวายพระพรชัยมงคล สมเด็จพระกนิษฐาธิราชเจ้า กรมสมเด็จพระเทพรัตนราชสุดาฯ สยามบรมราชกุมารี	เพื่อแสดงความจงรักภักดีต่อสถาบันพระมหากษัตริย์ และเพื่อแสดงพลังความจงรักภักดีของสมาชิกชมรมลูกเสือชาวบ้าน	อุดหนุนชมรมลูกเสือชาวบ้านอำเภอสระใคร	๓๐,๐๐๐	๓๐,๐๐๐	๓๐,๐๐๐	๓๐,๐๐๐	๓๐,๐๐๐	ชมรมลูกเสือชาวบ้านเข้าเฝ้าถวายพระพรชัยมงคลฯ โดยพร้อมเพรียง	ความจงรักภักดีของสมาชิกชมรมลูกเสือชาวบ้าน	- สำนักปลัด - ชมรมลูกเสือชาวบ้าน อ.สระใคร
รวม	๕ โครงการ	-	-	๑๓๕,๐๐๐	๑๓๕,๐๐๐	๑๓๕,๐๐๐	๑๓๕,๐๐๐	๑๓๕,๐๐๐	-	-	-

รายละเอียดโครงการพัฒนา  
แผนพัฒนาท้องถิ่น (พ.ศ. ๒๕๖๖ - ๒๕๗๐)  
องค์การบริหารส่วนตำบลคอกช้าง

แบบ ผ.๐๒

- ก. ยุทธศาสตร์จังหวัดที่ ๕ พัฒนาระบบการให้บริการประชาชนสู่มาตรฐานสากล  
 ข. ยุทธศาสตร์การพัฒนาขององค์กรปกครองส่วนท้องถิ่นในเขตจังหวัดที่ ๔ การปรับปรุงการบริหารจัดการภายในองค์กรปกครองส่วนท้องถิ่น  
 ๖. ยุทธศาสตร์ที่ ๖ การพัฒนาด้านส่งเสริมระบบการบริหารกิจการบ้านเมืองและสังคมที่ดี  
 ๖.๗ แผนงานงบทกลาง

ที่	โครงการ	วัตถุประสงค์	เป้าหมาย (ผลผลิตของโครงการ)	งบประมาณ					ตัวชี้วัด (KPI)	ผลที่คาดว่าจะได้รับ	หน่วยงานรับผิดชอบหลัก
				๒๕๖๖ (บาท)	๒๕๖๗ (บาท)	๒๕๖๘ (บาท)	๒๕๖๙ (บาท)	๒๕๗๐ (บาท)			
๑	เงินสมทบกองทุนหลักประกันสุขภาพตำบล (สปสข.)	เพื่อเป็นค่าใช้จ่ายสมทบกองทุนหลักประกันสุขภาพท้องถิ่น	ประชาชนตำบลคอกช้าง	๑๕๐,๐๐๐	๑๕๐,๐๐๐	๑๕๐,๐๐๐	๑๕๐,๐๐๐	๑๕๐,๐๐๐	ส่งเสริมการดูแลสุขภาพและป้องกันโรคอย่างทั่วถึงในพื้นที่	เพื่อสนับสนุนส่งเสริมด้านสุขภาพและป้องกันโรคในพื้นที่ตำบลคอกช้าง	- สำนักปลัด
รวม	๑ โครงการ	-	-	๑๕๐,๐๐๐	๑๕๐,๐๐๐	๑๕๐,๐๐๐	๑๕๐,๐๐๐	๑๕๐,๐๐๐	-	-	-

รายละเอียดโครงการพัฒนา  
 ที่นำมาจากแผนพัฒนาหมู่บ้านและแผนพัฒนาชุมชน  
 (พ.ศ. ๒๕๖๖ - ๒๕๗๐)  
 องค์การบริหารส่วนตำบลคอกช้าง

- ก. ยุทธศาสตร์จังหวัดที่ ๔ พัฒนาคน ชุมชน สังคม และสิ่งแวดล้อมให้เป็นเมืองน่าอยู่  
 ข. ยุทธศาสตร์การพัฒนาขององค์กรปกครองส่วนท้องถิ่นในเขตจังหวัดที่ ๒ การส่งเสริมการกีฬา การท่องเที่ยวและการจัดการสิ่งแวดล้อมอย่างยั่งยืน  
 ๒. ยุทธศาสตร์ที่ ๒ การพัฒนาส่งเสริมการศึกษา ศาสนาและวัฒนธรรม  
 ๒.๒ แผนงานการศึกษา วัฒนธรรมและนันทนาการ

ที่	โครงการ	วัตถุประสงค์	เป้าหมาย (ผลผลิตของ โครงการ)	งบประมาณ					ตัวชี้วัด (KPI)	ผลที่คาดว่าจะ ได้รับ	หน่วยงาน รับผิดชอบ หลัก
				๒๕๖๖ (บาท)	๒๕๖๗ (บาท)	๒๕๖๘ (บาท)	๒๕๖๙ (บาท)	๒๕๗๐ (บาท)			
๑	โครงการส่งเสริมสนับสนุนบุญ มหาชาติ (บุญเดือนสี่) หมู่ที่ ๑ บ้านคอกช้าง	ส่งเสริมอนุรักษ์ ประเพณีวัฒนธรรมใน ชุมชน	ประชาชน หมู่ที่ ๑	๒๐,๐๐๐	๒๐,๐๐๐	๒๐,๐๐๐	๒๐,๐๐๐	๒๐,๐๐๐	ร้อยละของ จำนวนผู้เข้าร่วม โครงการ	ประชาชนร่วมกัน อนุรักษ์ สืบสานประเพณีใน ท้องถิ่น	- กอง การศึกษาฯ
๒	โครงการส่งเสริมสนับสนุน ประเพณีสงกรานต์ หมู่ที่ ๒ บ้านดงแสนแดง	ส่งเสริมอนุรักษ์ ประเพณีวัฒนธรรมใน ชุมชน	ประชาชน หมู่ที่ ๒	๒๐,๐๐๐	๒๐,๐๐๐	๒๐,๐๐๐	๒๐,๐๐๐	๒๐,๐๐๐	ร้อยละของ จำนวนผู้เข้าร่วม โครงการ	ประชาชนร่วมกัน อนุรักษ์ สืบสานประเพณีใน ท้องถิ่น	- กอง การศึกษาฯ
๓	โครงการส่งเสริมอนุรักษ์ ประเพณีและภูมิปัญญาท้องถิ่น หมู่ที่ ๓ บ้านดงหลัก	สนับสนุนสืบสานไม่ให้ ภูมิปัญญาสูญหายไป	ประชาชน หมู่ที่ ๓	๒๐,๐๐๐	๒๐,๐๐๐	๒๐,๐๐๐	๒๐,๐๐๐	๒๐,๐๐๐	ร้อยละของ จำนวนผู้เข้าร่วม โครงการ	สนับสนุนสืบสาน ไม่ให้ภูมิปัญญาสูญ หายไป	- กอง การศึกษาฯ
๔	โครงการส่งเสริมสนับสนุน ประเพณีสงกรานต์ หมู่ที่ ๔ บ้านนาทราย	ส่งเสริมอนุรักษ์ ประเพณีวัฒนธรรมใน ชุมชน	ประชาชน หมู่ที่ ๔	๒๐,๐๐๐	๒๐,๐๐๐	๒๐,๐๐๐	๒๐,๐๐๐	๒๐,๐๐๐	ร้อยละของ จำนวนผู้เข้าร่วม โครงการ	ประชาชนร่วมกัน อนุรักษ์ สืบสานประเพณีใน ท้องถิ่น	- กอง การศึกษาฯ
๕	โครงการส่งเสริมสนับสนุนบุญ มหาชาติ (บุญเดือนสี่) หมู่ที่ ๕ บ้านเหมือดแอ่	ส่งเสริมอนุรักษ์ ประเพณีวัฒนธรรมใน ชุมชน	ประชาชน หมู่ที่ ๕	๒๐,๐๐๐	๒๐,๐๐๐	๒๐,๐๐๐	๒๐,๐๐๐	๒๐,๐๐๐	ร้อยละของ จำนวนผู้เข้าร่วม โครงการ	ประชาชนร่วมกัน อนุรักษ์ สืบสานประเพณีใน ท้องถิ่น	- กอง การศึกษาฯ

รายละเอียดโครงการพัฒนา  
 ที่นำมาจากแผนพัฒนาหมู่บ้านและแผนพัฒนาชุมชน  
 (พ.ศ. ๒๕๖๖ - ๒๕๗๐)  
 องค์การบริหารส่วนตำบลคอกช้าง

- ก. ยุทธศาสตร์จังหวัดที่ ๔ พัฒนาคน ชุมชน สังคม และสิ่งแวดล้อมให้เป็นเมืองน่าอยู่  
 ข. ยุทธศาสตร์การพัฒนาขององค์กรปกครองส่วนท้องถิ่นในเขตจังหวัดที่ ๒ การส่งเสริมการกีฬา การท่องเที่ยวและการจัดการสิ่งแวดล้อมอย่างยั่งยืน  
 ๒. ยุทธศาสตร์ที่ ๒ การพัฒนาส่งเสริมการศึกษา ศาสนาและวัฒนธรรม  
 ๒.๒ แผนงานการศึกษา วัฒนธรรมและนันทนาการ

ที่	โครงการ	วัตถุประสงค์	เป้าหมาย (ผลผลิตของ โครงการ)	งบประมาณ					ตัวชี้วัด (KPI)	ผลที่คาดว่าจะ ได้รับ	หน่วยงาน รับผิดชอบ หลัก
				๒๕๖๖ (บาท)	๒๕๖๗ (บาท)	๒๕๖๘ (บาท)	๒๕๖๙ (บาท)	๒๕๗๐ (บาท)			
๖	โครงการส่งเสริมสนับสนุนบุญมหาชาติ (บุญเดือนสี่) หมู่ที่ ๖ บ้านนากอ	ส่งเสริมอนุรักษ์ประเพณีวัฒนธรรมในชุมชน	ประชาชน หมู่ที่ ๖	๒๐,๐๐๐	๒๐,๐๐๐	๒๐,๐๐๐	๒๐,๐๐๐	๒๐,๐๐๐	ร้อยละของจำนวนผู้เข้าร่วมโครงการ	ประชาชนร่วมกันอนุรักษ์สืบสานประเพณีในท้องถิ่น	- กองการศึกษาฯ
๗	โครงการส่งเสริมสนับสนุนประเพณีบุญบั้งไฟ (บุญเดือนหก) หมู่ที่ ๗ บ้านสมสะอาด	ส่งเสริมอนุรักษ์ประเพณีวัฒนธรรมในชุมชน	ประชาชน หมู่ที่ ๗	๒๐,๐๐๐	๒๐,๐๐๐	๒๐,๐๐๐	๒๐,๐๐๐	๒๐,๐๐๐	ร้อยละของจำนวนผู้เข้าร่วมโครงการ	ประชาชนร่วมกันอนุรักษ์สืบสานประเพณีในท้องถิ่น	- กองการศึกษาฯ
๘	โครงการส่งเสริมสนับสนุนประเพณีบุญบั้งไฟ (บุญเดือนหก) หมู่ที่ ๘ บ้านดงมุข	ส่งเสริมอนุรักษ์ประเพณีวัฒนธรรมในชุมชน	ประชาชน หมู่ที่ ๘	๒๐,๐๐๐	๒๐,๐๐๐	๒๐,๐๐๐	๒๐,๐๐๐	๒๐,๐๐๐	ร้อยละของจำนวนผู้เข้าร่วมโครงการ	ประชาชนร่วมกันอนุรักษ์สืบสานประเพณีในท้องถิ่น	- กองการศึกษาฯ
๙	โครงการส่งเสริมสนับสนุนประเพณีสงกรานต์ หมู่ที่ ๙ บ้านใหม่เอราวัณ	ส่งเสริมอนุรักษ์ประเพณีวัฒนธรรมในชุมชน	ประชาชน หมู่ที่ ๙	๒๐,๐๐๐	๒๐,๐๐๐	๒๐,๐๐๐	๒๐,๐๐๐	๒๐,๐๐๐	ร้อยละของจำนวนผู้เข้าร่วมโครงการ	ประชาชนร่วมกันอนุรักษ์สืบสานประเพณีในท้องถิ่น	- กองการศึกษาฯ
๑๐	โครงการส่งเสริมสนับสนุนบุญมหาชาติ (บุญเดือนสี่) หมู่ที่ ๑๐ บ้านโนนเชียงคุณ	ส่งเสริมอนุรักษ์ประเพณีวัฒนธรรมในชุมชน	ประชาชน หมู่ที่ ๑๐	๒๐,๐๐๐	๒๐,๐๐๐	๒๐,๐๐๐	๒๐,๐๐๐	๒๐,๐๐๐	ร้อยละของจำนวนผู้เข้าร่วมโครงการ	ประชาชนร่วมกันอนุรักษ์สืบสานประเพณีในท้องถิ่น	- กองการศึกษาฯ

รายละเอียดโครงการพัฒนา  
 ที่นำมาจากแผนพัฒนาหมู่บ้านและแผนพัฒนาชุมชน  
 (พ.ศ. ๒๕๖๖ - ๒๕๗๐)  
 องค์การบริหารส่วนตำบลคอกช้าง

- ก. ยุทธศาสตร์จังหวัดที่ ๔ พัฒนาคน ชุมชน สังคม และสิ่งแวดล้อมให้เป็นเมืองน่าอยู่  
 ข. ยุทธศาสตร์การพัฒนาขององค์กรปกครองส่วนท้องถิ่นในเขตจังหวัดที่ ๒ การส่งเสริมการกีฬา การท่องเที่ยวและการจัดการสิ่งแวดล้อมอย่างยั่งยืน  
 ๒. ยุทธศาสตร์ที่ ๒ การพัฒนาส่งเสริมการศึกษา ศาสนาและวัฒนธรรม

๒.๒ แผนงานการศึกษา วัฒนธรรมและนันทนาการ

ที่	โครงการ	วัตถุประสงค์	เป้าหมาย (ผลผลิตของ โครงการ)	งบประมาณ					ตัวชี้วัด (KPI)	ผลที่คาดว่าจะ ได้รับ	หน่วยงาน รับผิดชอบ หลัก
				๒๕๖๖ (บาท)	๒๕๖๗ (บาท)	๒๕๖๘ (บาท)	๒๕๖๙ (บาท)	๒๕๗๐ (บาท)			
๑๑	อนุรักษ์บุยุประเพณีบุญคุณลาน และบุญพระเวส หมู่ที่ ๑๑ บ้าน พลาญงาม	ส่งเสริมอนุรักษ์ ประเพณีวัฒนธรรมใน ชุมชน	ประชาชน หมู่ที่ ๑๑	๒๐,๐๐๐	๒๐,๐๐๐	๒๐,๐๐๐	๒๐,๐๐๐	๒๐,๐๐๐	ร้อยละของ จำนวนผู้เข้าร่วม โครงการ	ประชาชนร่วมกัน อนุรักษ์ สืบสานประเพณีใน ท้องถิ่น	- กอง การศึกษาฯ
๑๒	อนุรักษ์ประเพณีวัฒนธรรม ท้องถิ่นการทำปราสาทผึ้ง หมู่ที่ ๑๑ บ้านพลาญงาม	สนับสนุนสืบสานไม่ให้ ภูมิปัญญาสูญหายไป	ประชาชน หมู่ที่ ๑๑	๒๐,๐๐๐	๒๐,๐๐๐	๒๐,๐๐๐	๒๐,๐๐๐	๒๐,๐๐๐	ร้อยละของ จำนวนผู้เข้าร่วม โครงการ	สนับสนุนสืบสาน ไม่ให้ภูมิปัญญาสูญ หายไป	- กอง การศึกษาฯ
๑๓	โครงการหมู่บ้านรักษาศีล ๕ หมู่ ที่ ๑๑ บ้านพลาญงาม	ส่งเสริมให้คนในชุมชน มีการรักษาศีล ๕	ประชาชน หมู่ที่ ๑๑	๑๐,๐๐๐	๑๐,๐๐๐	๑๐,๐๐๐	๑๐,๐๐๐	๑๐,๐๐๐	ร้อยละของ จำนวนผู้เข้าร่วม โครงการ	สร้างจิตสำนึกที่ดี แก่ประชาชน	- กอง การศึกษาฯ
๑๔	โครงการส่งเสริมสนับสนุนบุญ มหาชาติ (บุญเดือนสี่) หมู่ที่ ๑๒ บ้านโพธิ์กลาง	ส่งเสริมอนุรักษ์ ประเพณีวัฒนธรรมใน ชุมชน	ประชาชน หมู่ที่ ๑๒	๒๐,๐๐๐	๒๐,๐๐๐	๒๐,๐๐๐	๒๐,๐๐๐	๒๐,๐๐๐	ร้อยละของ จำนวนผู้เข้าร่วม โครงการ	ประชาชนร่วมกัน อนุรักษ์ สืบสานประเพณีใน ท้องถิ่น	- กอง การศึกษาฯ
๑๕	โครงการส่งเสริมสนับสนุนบุญ มหาชาติ (บุญเดือนสี่) หมู่ที่ ๑๓ บ้านโนนธาตุ	ส่งเสริมอนุรักษ์ ประเพณีวัฒนธรรมใน ชุมชน	ประชาชน หมู่ที่ ๑๓	๒๐,๐๐๐	๒๐,๐๐๐	๒๐,๐๐๐	๒๐,๐๐๐	๒๐,๐๐๐	ร้อยละของ จำนวนผู้เข้าร่วม โครงการ	ประชาชนร่วมกัน อนุรักษ์ สืบสานประเพณีใน ท้องถิ่น	- กอง การศึกษาฯ
รวม	๑๕ โครงการ	-	-	๒๙๐,๐๐๐	๒๙๐,๐๐๐	๒๙๐,๐๐๐	๒๙๐,๐๐๐	๒๙๐,๐๐๐	-	-	-

รายละเอียดโครงการพัฒนา  
 ที่นำมาจากแผนพัฒนาหมู่บ้านและแผนพัฒนาชุมชน  
 (พ.ศ. ๒๕๖๖ - ๒๕๗๐)  
 องค์การบริหารส่วนตำบลคอกช้าง

- ก. ยุทธศาสตร์จังหวัดที่ ๔ พัฒนาคน ชุมชน สังคม และสิ่งแวดล้อมให้เป็นเมืองน่าอยู่  
 ข. ยุทธศาสตร์การพัฒนาขององค์กรปกครองส่วนท้องถิ่นในเขตจังหวัดที่ ๓ การสร้างโอกาสให้กับประชาชนเพื่อลดความเหลื่อมล้ำและเพิ่มความมั่นคงในชีวิต  
 ๒. ยุทธศาสตร์ที่ ๒ การพัฒนาส่งเสริมการศึกษา ศาสนาและวัฒนธรรม  
 ๒.๓ แผนงานอุตสาหกรรมและการโยธา

ที่	โครงการ	วัตถุประสงค์	เป้าหมาย (ผลผลิตของ โครงการ)	งบประมาณ					ตัวชี้วัด (KPI)	ผลที่คาดว่าจะ ได้รับ	หน่วยงาน รับผิดชอบ หลัก
				๒๕๖๖ (บาท)	๒๕๖๗ (บาท)	๒๕๖๘ (บาท)	๒๕๖๙ (บาท)	๒๕๗๐ (บาท)			
๑	โครงการก่อสร้างลานกีฬา อเนกประสงค์ หมู่ที่ ๑	เพื่อให้เยาวชนและ ประชาชนทั่วไปมี สถานที่ออกกำลังกาย	ก่อสร้างลานกีฬา คสล. หมู่ที่ ๑	๑๐๐,๐๐๐	๑๐๐,๐๐๐	๑๐๐,๐๐๐	๑๐๐,๐๐๐	๑๐๐,๐๐๐	ร้อยละความพึง พอใจของ ประชาชน ผู้ใช้บริการ	เพื่อให้เยาวชนและ ประชาชนทั่วไปมี สถานที่ออกกำลังกาย	- กongsang
๒	โครงการก่อสร้างลานกีฬา อเนกประสงค์ หมู่ที่ ๒	เพื่อให้เยาวชนและ ประชาชนทั่วไปมี สถานที่ออกกำลังกาย	ก่อสร้างลานกีฬา คสล. หมู่ที่ ๒	๑๐๐,๐๐๐	๑๐๐,๐๐๐	๑๐๐,๐๐๐	๑๐๐,๐๐๐	๑๐๐,๐๐๐	ร้อยละความพึง พอใจของ ประชาชน ผู้ใช้บริการ	เพื่อให้เยาวชนและ ประชาชนทั่วไปมี สถานที่ออกกำลังกาย	- กongsang
๓	โครงการก่อสร้างลานกีฬา อเนกประสงค์ หมู่ที่ ๔	เพื่อให้เยาวชนและ ประชาชนทั่วไปมี สถานที่ออกกำลังกาย	ก่อสร้างลานกีฬา คสล. หมู่ที่ ๔	๑๐๐,๐๐๐	๑๐๐,๐๐๐	๑๐๐,๐๐๐	๑๐๐,๐๐๐	๑๐๐,๐๐๐	ร้อยละความพึง พอใจของ ประชาชน ผู้ใช้บริการ	เพื่อให้เยาวชนและ ประชาชนทั่วไปมี สถานที่ออกกำลังกาย	- กongsang
๔	โครงการก่อสร้างลานกีฬา อเนกประสงค์ หมู่ที่ ๕	เพื่อให้เยาวชนและ ประชาชนทั่วไปมี สถานที่ออกกำลังกาย	ก่อสร้างลานกีฬา คสล. หมู่ที่ ๕	๑๐๐,๐๐๐	๑๐๐,๐๐๐	๑๐๐,๐๐๐	๑๐๐,๐๐๐	๑๐๐,๐๐๐	ร้อยละความพึง พอใจของ ประชาชน ผู้ใช้บริการ	เพื่อให้เยาวชนและ ประชาชนทั่วไปมี สถานที่ออกกำลังกาย	- กongsang
๕	โครงการก่อสร้างลานกีฬา อเนกประสงค์ หมู่ที่ ๖	เพื่อให้เยาวชนและ ประชาชนทั่วไปมี สถานที่ออกกำลังกาย	ก่อสร้างลานกีฬา คสล. หมู่ที่ ๖	๑๐๐,๐๐๐	๑๐๐,๐๐๐	๑๐๐,๐๐๐	๑๐๐,๐๐๐	๑๐๐,๐๐๐	ร้อยละความพึง พอใจของ ประชาชน ผู้ใช้บริการ	เพื่อให้เยาวชนและ ประชาชนทั่วไปมี สถานที่ออกกำลังกาย	- กongsang

รายละเอียดโครงการพัฒนา  
 ที่นำมาจากแผนพัฒนาหมู่บ้านและแผนพัฒนาชุมชน  
 (พ.ศ. ๒๕๖๖ - ๒๕๗๐)  
 องค์การบริหารส่วนตำบลคอกช้าง

- ก. ยุทธศาสตร์จังหวัดที่ ๔ พัฒนาคน ชุมชน สังคม และสิ่งแวดล้อมให้เป็นเมืองน่าอยู่
- ข. ยุทธศาสตร์การพัฒนาขององค์กรปกครองส่วนท้องถิ่นในเขตจังหวัดที่ ๓ การสร้างโอกาสให้กับประชาชนเพื่อลดความเหลื่อมล้ำและเพิ่มความมั่นคงในชีวิต
- ๒. ยุทธศาสตร์ที่ ๒ การพัฒนาส่งเสริมการศึกษา ศาสนาและวัฒนธรรม
- ๒.๓ แผนงานอุตสาหกรรมและการโยธา

ที่	โครงการ	วัตถุประสงค์	เป้าหมาย (ผลผลิตของ โครงการ)	งบประมาณ					ตัวชี้วัด (KPI)	ผลที่คาดว่าจะ ได้รับ	หน่วยงาน รับผิดชอบ หลัก
				๒๕๖๖ (บาท)	๒๕๖๗ (บาท)	๒๕๖๘ (บาท)	๒๕๖๙ (บาท)	๒๕๗๐ (บาท)			
๖	โครงการก่อสร้างลานกีฬา อเนกประสงค์ หมู่ที่ ๙	เพื่อให้เยาวชนและ ประชาชนทั่วไปมี สถานที่ออกกำลังกาย	ก่อสร้างลานกีฬา คสล. หมู่ที่ ๙	๑๐๐,๐๐๐	๑๐๐,๐๐๐	๑๐๐,๐๐๐	๑๐๐,๐๐๐	๑๐๐,๐๐๐	ร้อยละความพึง พอใจของ ประชาชน ผู้ใช้บริการ	เพื่อให้เยาวชนและ ประชาชนทั่วไปมี สถานที่ออกกำลังกาย	- กองช่าง
๗	โครงการก่อสร้างลานกีฬา อเนกประสงค์ หมู่ที่ ๑๐	เพื่อให้เยาวชนและ ประชาชนทั่วไปมี สถานที่ออกกำลังกาย	ก่อสร้างลานกีฬา คสล. หมู่ที่ ๑๐	๑๐๐,๐๐๐	๑๐๐,๐๐๐	๑๐๐,๐๐๐	๑๐๐,๐๐๐	๑๐๐,๐๐๐	ร้อยละความพึง พอใจของ ประชาชน ผู้ใช้บริการ	เพื่อให้เยาวชนและ ประชาชนทั่วไปมี สถานที่ออกกำลังกาย	- กองช่าง
รวม	๗ โครงการ	-	-	๗๐๐,๐๐๐	๗๐๐,๐๐๐	๗๐๐,๐๐๐	๗๐๐,๐๐๐	๗๐๐,๐๐๐	-	-	-



รายละเอียดโครงการพัฒนา  
ที่นำมาจากแผนพัฒนาหมู่บ้านและแผนพัฒนาชุมชน  
(พ.ศ. ๒๕๖๖ - ๒๕๗๐)

องค์การบริหารส่วนตำบลคอกช้าง

ก. ยุทธศาสตร์จังหวัดที่ ๒ ยกระดับมาตรฐาน การผลิต การค้า การลงทุน การท่องเที่ยวและการบริการ

ข. ยุทธศาสตร์การพัฒนาขององค์กรปกครองส่วนท้องถิ่นในเขตจังหวัดที่ ๓ การสร้างโอกาสให้กับประชาชนเพื่อลดความเหลื่อมล้ำและเพิ่มความมั่นคงในชีวิต

๓. ยุทธศาสตร์ที่ ๓ การพัฒนาด้านเศรษฐกิจ

๓.๑ แผนงานสร้างความเข้มแข็งของชุมชน

ที่	โครงการ	วัตถุประสงค์	เป้าหมาย (ผลผลิตของ โครงการ)	งบประมาณ					ตัวชี้วัด (KPI)	ผลที่คาดว่าจะ ได้รับ	หน่วยงาน รับผิดชอบ หลัก
				๒๕๖๖ (บาท)	๒๕๖๗ (บาท)	๒๕๖๘ (บาท)	๒๕๖๙ (บาท)	๒๕๗๐ (บาท)			
๑	โครงการส่งเสริมกลุ่มอาชีพเสริม ดอกไม้เงิน หมู่ที่ ๑ บ้านคอกช้าง	เพื่อลดรายจ่ายเพิ่ม รายได้ในกลุ่ม	ประชาชน หมู่ที่ ๑	๑๐,๐๐๐	๑๐,๐๐๐	๑๐,๐๐๐	๑๐,๐๐๐	๑๐,๐๐๐	ส่งเสริมให้ ประชาชนมี ความรู้พึ่งพา ตนเองได้	เพื่อลดรายจ่ายเพิ่ม รายได้ในกลุ่ม	- สำนักปลัด
๒	โครงการส่งเสริมกลุ่มจักสาน หมู่ ที่ ๑ บ้านคอกช้าง	เพื่อลดรายจ่ายเพิ่ม รายได้ในกลุ่ม	ประชาชน หมู่ที่ ๑	๑๐,๐๐๐	๑๐,๐๐๐	๑๐,๐๐๐	๑๐,๐๐๐	๑๐,๐๐๐	ส่งเสริมให้ ประชาชนมี ความรู้พึ่งพา ตนเองได้	เพื่อลดรายจ่ายเพิ่ม รายได้ในกลุ่ม	- สำนักปลัด
๓	โครงการส่งเสริมพัฒนา ผลิตภัณฑ์สินค้าจากภูมิปัญญา ท้องถิ่น หมู่ที่ ๒ บ้านดงแสนแพน	เพื่อให้ประชาชนมี อาชีพและเพิ่มรายได้ หรือทำเป็นอาชีพหลัก ได้	ประชาชน หมู่ที่ ๒	๑๐,๐๐๐	๑๐,๐๐๐	๑๐,๐๐๐	๑๐,๐๐๐	๑๐,๐๐๐	ส่งเสริมให้ ประชาชนมี ความรู้พึ่งพา ตนเองได้	เพื่อให้ประชาชนมี อาชีพและเพิ่ม รายได้หรือทำเป็น อาชีพหลักได้	- สำนักปลัด
๔	โครงการทำการแปรรูปอาหาร เช่นการทำไส้กรอกการทำปลา ส้มและทำหมูหวาน หมู่ที่ ๓ บ้านดงหลี่	เพื่อให้ประชาชนมี อาชีพและเพิ่มรายได้ หรือทำเป็นอาชีพหลัก ได้	ประชาชน หมู่ที่ ๓	๑๐,๐๐๐	๑๐,๐๐๐	๑๐,๐๐๐	๑๐,๐๐๐	๑๐,๐๐๐	ส่งเสริมให้ ประชาชนมี ความรู้พึ่งพา ตนเองได้	เพื่อให้ประชาชนมี อาชีพและเพิ่ม รายได้หรือทำเป็น อาชีพหลักได้	- สำนักปลัด
๕	โครงการส่งเสริมกลุ่มอาชีพทำ ข้าวเกรียบ ข้าวโป่ง หมู่ที่ ๔ บ้านนาทราย	เพื่อส่งเสริมให้ ประชาชนมีอาชีพที่ ยั่งยืน	ประชาชน หมู่ที่ ๔	๑๐,๐๐๐	๑๐,๐๐๐	๑๐,๐๐๐	๑๐,๐๐๐	๑๐,๐๐๐	ส่งเสริมชีวิตความ เป็นอยู่ที่ดีขึ้น	ประชาชนมีรายได้ เพิ่มมีการประกอบ อาชีพเป็นหลัก แหล่ง	- สำนักปลัด

รายละเอียดโครงการพัฒนา  
ที่นำมาจากแผนพัฒนาหมู่บ้านและแผนพัฒนาชุมชน  
(พ.ศ. ๒๕๖๖ - ๒๕๗๐)

องค์การบริหารส่วนตำบลคอกช้าง

ก. ยุทธศาสตร์จังหวัดที่ ๒ ยกระดับมาตรฐาน การผลิต การค้า การลงทุน การท่องเที่ยวและการบริการ

ข. ยุทธศาสตร์การพัฒนาขององค์กรปกครองส่วนท้องถิ่นในเขตจังหวัดที่ ๓ การสร้างโอกาสให้กับประชาชนเพื่อลดความเหลื่อมล้ำและเพิ่มความมั่นคงในชีวิต

๓. ยุทธศาสตร์ที่ ๓ การพัฒนาด้านเศรษฐกิจ

๓.๑ แผนงานสร้างความเข้มแข็งของชุมชน

ที่	โครงการ	วัตถุประสงค์	เป้าหมาย (ผลผลิตของ โครงการ)	งบประมาณ					ตัวชี้วัด (KPI)	ผลที่คาดว่าจะ ได้รับ	หน่วยงาน รับผิดชอบ หลัก
				๒๕๖๖ (บาท)	๒๕๖๗ (บาท)	๒๕๖๘ (บาท)	๒๕๖๙ (บาท)	๒๕๗๐ (บาท)			
๖	โครงการส่งเสริมกลุ่มอาชีพ หมู่ที่ ๕ บ้านเหมือดแอ่	เพื่อให้ชุมชนอาชีพและรายได้	ประชาชน หมู่ที่ ๕	๑๐,๐๐๐	๑๐,๐๐๐	๑๐,๐๐๐	๑๐,๐๐๐	๑๐,๐๐๐	ส่งเสริมให้ประชาชนมีความรู้พึ่งพาตนเองได้	เพื่อให้ชุมชนอาชีพและรายได้	- สำนักปลัด
๗	โครงการส่งเสริมกลุ่มอาชีพ หมู่ที่ ๖ บ้านนากอ	เพื่อให้ชุมชนอาชีพและรายได้	ประชาชน หมู่ที่ ๖	๑๐,๐๐๐	๑๐,๐๐๐	๑๐,๐๐๐	๑๐,๐๐๐	๑๐,๐๐๐	ส่งเสริมให้ประชาชนมีความรู้พึ่งพาตนเองได้	เพื่อให้ชุมชนอาชีพและรายได้	- สำนักปลัด
๘	โครงการส่งเสริมกลุ่มอาชีพ (กลุ่มจักสาน) หมู่ที่ ๘ บ้านดงมุข	เพื่อให้ชุมชนอาชีพและรายได้	ประชาชน หมู่ที่ ๘	๑๐,๐๐๐	๑๐,๐๐๐	๑๐,๐๐๐	๑๐,๐๐๐	๑๐,๐๐๐	ส่งเสริมให้ประชาชนมีความรู้พึ่งพาตนเองได้	เพื่อให้ชุมชนอาชีพและรายได้	- สำนักปลัด
๙	โครงการส่งเสริมกลุ่มทอผ้าไหมมัดและผ้าพื้นเมือง หมู่ที่ ๑๑ บ้านพลายงาม	เพื่อให้ประชาชนมีอาชีพและเพิ่มรายได้หรือทำเป็นอาชีพหลักได้	ประชาชน หมู่ที่ ๑๑	๑๐,๐๐๐	๑๐,๐๐๐	๑๐,๐๐๐	๑๐,๐๐๐	๑๐,๐๐๐	ส่งเสริมให้ประชาชนมีความรู้พึ่งพาตนเองได้	เพื่อให้ประชาชนมีอาชีพและเพิ่มรายได้หรือทำเป็นอาชีพหลักได้	- สำนักปลัด
๑๐	โครงการส่งเสริมกลุ่มอาชีพ (กลุ่มทำกล้วยฉาบ) หมู่ที่ ๑๓ บ้านโนนธาตุ	เพื่อให้ชุมชนอาชีพและรายได้	ประชาชน หมู่ที่ ๑๓	๑๐,๐๐๐	๑๐,๐๐๐	๑๐,๐๐๐	๑๐,๐๐๐	๑๐,๐๐๐	ส่งเสริมให้ประชาชนมีความรู้พึ่งพาตนเองได้	เพื่อให้ชุมชนอาชีพและรายได้	- สำนักปลัด

รายละเอียดโครงการพัฒนา  
 ที่นำมาจากแผนพัฒนาหมู่บ้านและแผนพัฒนาชุมชน  
 (พ.ศ. ๒๕๖๖ - ๒๕๗๐)

องค์การบริหารส่วนตำบลคอกช้าง

- ก. ยุทธศาสตร์จังหวัดที่ ๒ ยกระดับมาตรฐาน การผลิต การค้า การลงทุน การท่องเที่ยวและการบริการ
- ข. ยุทธศาสตร์การพัฒนาขององค์กรปกครองส่วนท้องถิ่นในเขตจังหวัดที่ ๓ การสร้างโอกาสให้กับประชาชนเพื่อลดความเหลื่อมล้ำและเพิ่มความมั่นคงในชีวิต
- ๓. ยุทธศาสตร์ที่ ๓ การพัฒนาด้านเศรษฐกิจ
- ๓.๑ แผนงานสร้างความเข้มแข็งของชุมชน

ที่	โครงการ	วัตถุประสงค์	เป้าหมาย (ผลผลิตของ โครงการ)	งบประมาณ					ตัวชี้วัด (KPI)	ผลที่คาดว่าจะ ได้รับ	หน่วยงาน รับผิดชอบ หลัก
				๒๕๖๖ (บาท)	๒๕๖๗ (บาท)	๒๕๖๘ (บาท)	๒๕๖๙ (บาท)	๒๕๗๐ (บาท)			
๑๑	พัฒนากลุ่มอาชีพออมทรัพย์ หมู่ ที่ ๑๓ บ้านโนนธาตุ	เพื่อพัฒนากลุ่มกลุ่ม ออมทรัพย์	ประชาชน หมู่ที่ ๑๓	๑๐,๐๐๐	๑๐,๐๐๐	๑๐,๐๐๐	๑๐,๐๐๐	๑๐,๐๐๐	ส่งเสริมให้ ประชาชนมี ความรู้พึ่งพา ตนเองได้	เพื่อให้ประชาชนมี อาชีพและเพิ่ม รายได้หรือทำเป็น อาชีพหลักได้	- สำนักปลัด
๑๒	โครงการส่งเสริมกลุ่มอาชีพ เฟอร์นิเจอร์ไม้ หมู่ที่ ๑๓ บ้าน โนนธาตุ	เพื่อส่งเสริมช่างไม้ให้มี อาชีพ	ประชาชน หมู่ที่ ๑๓	๑๐,๐๐๐	๑๐,๐๐๐	๑๐,๐๐๐	๑๐,๐๐๐	๑๐,๐๐๐	ส่งเสริมให้ ประชาชนมี ความรู้พึ่งพา ตนเองได้	เพื่อส่งเสริมช่างไม้ ให้มีอาชีพ	- สำนักปลัด
รวม	๑๒ โครงการ	-	-	๑๒๐,๐๐๐	๑๒๐,๐๐๐	๑๒๐,๐๐๐	๑๒๐,๐๐๐	๑๒๐,๐๐๐	-	-	-

รายละเอียดโครงการพัฒนา  
 ที่นำมาจากแผนพัฒนาหมู่บ้านและแผนพัฒนาชุมชน  
 (พ.ศ. ๒๕๖๖ - ๒๕๗๐)  
 องค์การบริหารส่วนตำบลคอกช้าง

- ก. ยุทธศาสตร์จังหวัดที่ ๒ ยกระดับมาตรฐาน การผลิต การค้า การลงทุน การท่องเที่ยวและการบริการ
- ข. ยุทธศาสตร์การพัฒนาขององค์กรปกครองส่วนท้องถิ่นในเขตจังหวัดที่ ๓ การสร้างโอกาสให้กับประชาชนเพื่อลดความเหลื่อมล้ำและเพิ่มความมั่นคงในชีวิต
- ๓. ยุทธศาสตร์ที่ ๓ การพัฒนาด้านเศรษฐกิจ

๓.๓ แผนงานการเกษตร

ที่	โครงการ	วัตถุประสงค์	เป้าหมาย (ผลผลิตของ โครงการ)	งบประมาณ					ตัวชี้วัด (KPI)	ผลที่คาดว่าจะ ได้รับ	หน่วยงาน รับผิดชอบ หลัก
				๒๕๖๖ (บาท)	๒๕๖๗ (บาท)	๒๕๖๘ (บาท)	๒๕๖๙ (บาท)	๒๕๗๐ (บาท)			
๑	โครงการจัดตั้งกลุ่มผลิตปุ๋ยหมัก ปุ๋ยอินทรีย์ ชีวภาพ หมู่ที่ ๒ บ้าน ดงแสนแพง	เพื่อส่งเสริมการเกษตร ลดต้นทุนการผลิตและ ปลอดภัยจากสารเคมี	ประชาชน หมู่ที่ ๒	๑๐,๐๐๐	๑๐,๐๐๐	๑๐,๐๐๐	๑๐,๐๐๐	๑๐,๐๐๐	ส่งเสริมให้ ประชาชนมี ความรู้พึ่งพา ตนเองได้	เพื่อส่งเสริม การเกษตร ลด ต้นทุนการผลิตและ ปลอดภัยจาก สารเคมี	- สำนักปลัด
๒	โครงการส่งเสริมกลุ่มเกษตรกร ปลูกมะเขือเทศ หมู่ที่ ๒ บ้านดง แสนแพง	เพื่อส่งเสริมอาชีพให้กับ เกษตรกรได้เพิ่มรายได้ หลังฤดูเก็บเกี่ยว	ประชาชน หมู่ที่ ๒	๑๐,๐๐๐	๑๐,๐๐๐	๑๐,๐๐๐	๑๐,๐๐๐	๑๐,๐๐๐	ส่งเสริมให้ ประชาชนมี ความรู้พึ่งพา ตนเองได้	เพื่อส่งเสริมอาชีพ ให้กับเกษตรกรได้ เพิ่มรายได้หลังฤดู เก็บเกี่ยว	- สำนักปลัด
๓	โครงการส่งเสริมการปลูกดอก มะลิ ดอกดาวเรือง มะนาว มะพร้าว หมู่ที่ ๓ บ้านดงหลี่	เพื่อส่งเสริมให้ ประชาชนมีอาชีพที่ ยั่งยืน	ประชาชน หมู่ที่ ๓	๒๐,๐๐๐	๒๐,๐๐๐	๒๐,๐๐๐	๒๐,๐๐๐	๒๐,๐๐๐	ส่งเสริมชีวิตความเป็น อยู่ที่ดีขึ้น	ประชาชนมีรายได้ เพิ่มมีการประกอบ อาชีพเป็นหลัก แหล่ง	- สำนักปลัด
๔	โครงการส่งเสริมการเลี้ยงกิ้งกือ ในบ่อซีเมนต์ หมู่ที่ ๓ บ้านดงหลี่	เพื่อให้ประชาชนหันมา ทำการเลี้ยงกิ้งกือเพื่อเพิ่ม รายได้และลดรายจ่าย	ประชาชน หมู่ที่ ๓	๑๐,๐๐๐	๑๐,๐๐๐	๑๐,๐๐๐	๑๐,๐๐๐	๑๐,๐๐๐	ส่งเสริมให้ ประชาชนมี ความรู้พึ่งพา ตนเองได้	เพื่อให้ประชาชน หันมาทำการเลี้ยง กิ้งกือเพื่อเพิ่มรายได้ และลดรายจ่าย	- สำนักปลัด
๕	โครงการส่งเสริมการเลี้ยงปลา ในบ่อดินและบ่อซีเมนต์ หมู่ที่ ๓ บ้านดงหลี่	เพื่อให้ประชาชนมี อาชีพและเพิ่มรายได้ หรือทำเป็นอาชีพหลัก ได้	ประชาชน หมู่ที่ ๓	๓๐,๐๐๐	๓๐,๐๐๐	๓๐,๐๐๐	๓๐,๐๐๐	๓๐,๐๐๐	ส่งเสริมให้ ประชาชนมี ความรู้พึ่งพา ตนเองได้	เพื่อให้ประชาชนมี อาชีพและเพิ่ม รายได้หรือทำเป็น อาชีพหลักได้	- สำนักปลัด

รายละเอียดโครงการพัฒนา  
ที่นำมาจากแผนพัฒนาหมู่บ้านและแผนพัฒนาชุมชน  
(พ.ศ. ๒๕๖๖ - ๒๕๗๐)

องค์การบริหารส่วนตำบลคอกช้าง

ก. ยุทธศาสตร์จังหวัดที่ ๒ ยกระดับมาตรฐาน การผลิต การค้า การลงทุน การท่องเที่ยวและการบริการ

ข. ยุทธศาสตร์การพัฒนาขององค์กรปกครองส่วนท้องถิ่นในเขตจังหวัดที่ ๓ การสร้างโอกาสให้กับประชาชนเพื่อลดความเหลื่อมล้ำและเพิ่มความมั่นคงในชีวิต

๓. ยุทธศาสตร์ที่ ๓ การพัฒนาด้านเศรษฐกิจ

๓.๓ แผนงานการเกษตร

ที่	โครงการ	วัตถุประสงค์	เป้าหมาย (ผลผลิตของ โครงการ)	งบประมาณ					ตัวชี้วัด (KPI)	ผลที่คาดว่าจะ ได้รับ	หน่วยงาน รับผิดชอบ หลัก
				๒๕๖๖ (บาท)	๒๕๖๗ (บาท)	๒๕๖๘ (บาท)	๒๕๖๙ (บาท)	๒๕๗๐ (บาท)			
๖	โครงการส่งเสริมการเลี้ยงปลาตก ในบ่อดินและบ่อซีเมนต์ หมู่ที่ ๔ บ้านนาทราย	เพื่อส่งเสริมให้ครัวเรือน ได้มีรายได้เสริม	ประชาชน หมู่ที่ ๔	๓๐,๐๐๐	๓๐,๐๐๐	๓๐,๐๐๐	๓๐,๐๐๐	๓๐,๐๐๐	ส่งเสริมชีวิตความเป็นอยู่ที่ดีขึ้น	ประชาชนมีรายได้ เพิ่มมีการประกอบ อาชีพเป็นหลัก แหล่ง	- สำนักปลัด - ศุภัสร์ อำเภอ
๗	จัดหาพันธุ์พืชทางการเกษตร และพันธุ์สัตว์เลี้ยง หมู่ที่ ๖ บ้าน นากอ	เพื่อส่งเสริมเกษตรกร พอเพียง	ประชาชน หมู่ที่ ๖	๑๐,๐๐๐	๑๐,๐๐๐	๑๐,๐๐๐	๑๐,๐๐๐	๑๐,๐๐๐	ส่งเสริมให้ ประชาชนมี ความรู้พึ่งพา ตนเองได้	ชุมชนมีพันธุ์พืชไว้ สำหรับการปลูก เพื่อสร้างอาชีพ	- สำนักปลัด
๘	โครงการส่งเสริมการทำข้าวนา ปรัง หมู่ที่ ๖ บ้านนากอ	เพื่อส่งเสริมให้ครัวเรือน ได้มีรายได้เสริม	ประชาชน หมู่ที่ ๖	๑๐,๐๐๐	๑๐,๐๐๐	๑๐,๐๐๐	๑๐,๐๐๐	๑๐,๐๐๐	ส่งเสริมชีวิตความเป็นอยู่ที่ดีขึ้น	ประชาชนมีรายได้ เพิ่มมีการประกอบ อาชีพเป็นหลัก แหล่ง	- สำนักปลัด
๙	โครงการส่งเสริมการเลี้ยงไก่บ้าน หมู่ที่ ๗ บ้านสมสะอาด	เพื่อส่งเสริมให้ครัวเรือน ได้มีรายได้เสริม	ประชาชน หมู่ที่ ๗	๑๐,๐๐๐	๑๐,๐๐๐	๑๐,๐๐๐	๑๐,๐๐๐	๑๐,๐๐๐	ส่งเสริมชีวิตความเป็นอยู่ที่ดีขึ้น	ประชาชนมีรายได้ เพิ่มมีการประกอบ อาชีพเป็นหลัก แหล่ง	- สำนักปลัด
๑๐	โครงการส่งเสริมการปลูกข้าวนา ปี ปลูกอ้อย มันสำปะหลัง หมู่ที่ ๘ บ้านดงมุข	เพื่อส่งเสริมให้ครัวเรือน ได้มีรายได้เสริม	ประชาชน หมู่ที่ ๘	๑๐,๐๐๐	๑๐,๐๐๐	๑๐,๐๐๐	๑๐,๐๐๐	๑๐,๐๐๐	ส่งเสริมชีวิตความเป็นอยู่ที่ดีขึ้น	ประชาชนมีรายได้ เพิ่มมีการประกอบ อาชีพเป็นหลัก แหล่ง	- สำนักปลัด

รายละเอียดโครงการพัฒนา  
ที่นำมาจากแผนพัฒนาหมู่บ้านและแผนพัฒนาชุมชน  
(พ.ศ. ๒๕๖๖ - ๒๕๗๐)

องค์การบริหารส่วนตำบลคอกช้าง

ก. ยุทธศาสตร์จังหวัดที่ ๒ ยกระดับมาตรฐาน การผลิต การค้า การลงทุน การท่องเที่ยวและการบริการ

ข. ยุทธศาสตร์การพัฒนาขององค์กรปกครองส่วนท้องถิ่นในเขตจังหวัดที่ ๓ การสร้างโอกาสให้กับประชาชนเพื่อลดความเหลื่อมล้ำและเพิ่มความมั่นคงในชีวิต

๓. ยุทธศาสตร์ที่ ๓ การพัฒนาด้านเศรษฐกิจ

๓.๓ แผนงานการเกษตร

ที่	โครงการ	วัตถุประสงค์	เป้าหมาย (ผลผลิตของ โครงการ)	งบประมาณ					ตัวชี้วัด (KPI)	ผลที่คาดว่าจะ ได้รับ	หน่วยงาน รับผิดชอบ หลัก
				๒๕๖๖ (บาท)	๒๕๖๗ (บาท)	๒๕๖๘ (บาท)	๒๕๖๙ (บาท)	๒๕๗๐ (บาท)			
๑๑	โครงการส่งเสริมการเลี้ยงสัตว์ หมู่ที่ ๘ บ้านดงมุข	เพื่อส่งเสริมให้ครัวเรือน ได้มีรายได้เสริม	ประชาชน หมู่ที่ ๘	๓๐,๐๐๐	๓๐,๐๐๐	๓๐,๐๐๐	๓๐,๐๐๐	๓๐,๐๐๐	ส่งเสริมชีวิตความเป็นอยู่ที่ดีขึ้น	ประชาชนมีรายได้ เพิ่มมีการประกอบ อาชีพเป็นหลัก แหล่ง	- สำนักปลัด
๑๒	อุดหนุนเมล็ดพันธุ์ข้าว หมู่ที่ ๑๑ บ้านพลาญงาม	เพื่อส่งเสริมให้ครัวเรือน ได้มีรายได้เสริม	ประชาชน หมู่ที่ ๑๑	๑๐,๐๐๐	๑๐,๐๐๐	๑๐,๐๐๐	๑๐,๐๐๐	๑๐,๐๐๐	ส่งเสริมชีวิตความเป็นอยู่ที่ดีขึ้น	ประชาชนมีรายได้ เพิ่มมีการประกอบ อาชีพเป็นหลัก แหล่ง	- สำนักปลัด
๑๓	โครงการเลี้ยงปลาในบ่อดินและ บ่อซีเมนต์ หมู่ที่ ๑๑ บ้านพลาญ งาม	เพื่อให้ประชาชนมี อาชีพและเพิ่มรายได้ หรือทำเป็นอาชีพหลัก ได้	ประชาชน หมู่ที่ ๑๑	๑๐,๐๐๐	๑๐,๐๐๐	๑๐,๐๐๐	๑๐,๐๐๐	๑๐,๐๐๐	ส่งเสริมให้ ประชาชนมี ความรู้พึ่งพา ตนเองได้	เพื่อให้ประชาชนมี อาชีพและเพิ่ม รายได้หรือทำเป็น อาชีพหลักได้	- สำนักปลัด
๑๔	โครงการเลี้ยงไก่ไข่และไก่ พื้นบ้าน หมู่ที่ ๑๑ บ้านพลาญ งาม	เพื่อให้ประชาชนมี อาชีพและเพิ่มรายได้ หรือทำเป็นอาชีพหลัก ได้	ประชาชน หมู่ที่ ๑๑	๑๐,๐๐๐	๑๐,๐๐๐	๑๐,๐๐๐	๑๐,๐๐๐	๑๐,๐๐๐	ส่งเสริมให้ ประชาชนมี ความรู้พึ่งพา ตนเองได้	เพื่อให้ประชาชนมี อาชีพและเพิ่ม รายได้หรือทำเป็น อาชีพหลักได้	- สำนักปลัด
๑๕	สนับสนุนกลุ่มปลูกดอกไม้ดอก มะลิ หมู่ที่ ๑๑ บ้านพลาญงาม	เพื่อให้ประชาชนมี อาชีพและเพิ่มรายได้ หรือทำเป็นอาชีพหลัก ได้	ประชาชน หมู่ที่ ๑๑	๑๐,๐๐๐	๑๐,๐๐๐	๑๐,๐๐๐	๑๐,๐๐๐	๑๐,๐๐๐	ส่งเสริมให้ ประชาชนมี ความรู้พึ่งพา ตนเองได้	เพื่อให้ประชาชนมี อาชีพและเพิ่ม รายได้หรือทำเป็น อาชีพหลักได้	- สำนักปลัด

รายละเอียดโครงการพัฒนา  
 ที่นำมาจากแผนพัฒนาหมู่บ้านและแผนพัฒนาชุมชน  
 (พ.ศ. ๒๕๖๖ - ๒๕๗๐)

องค์การบริหารส่วนตำบลคอกช้าง

ก. ยุทธศาสตร์จังหวัดที่ ๒ ยกระดับมาตรฐาน การผลิต การค้า การลงทุน การท่องเที่ยวและการบริการ

ข. ยุทธศาสตร์การพัฒนาขององค์กรปกครองส่วนท้องถิ่นในเขตจังหวัดที่ ๓ การสร้างโอกาสให้กับประชาชนเพื่อลดความเหลื่อมล้ำและเพิ่มความมั่นคงในชีวิต

๓. ยุทธศาสตร์ที่ ๓ การพัฒนาด้านเศรษฐกิจ

๓.๓ แผนงานการเกษตร

ที่	โครงการ	วัตถุประสงค์	เป้าหมาย (ผลผลิตของ โครงการ)	งบประมาณ					ตัวชี้วัด (KPI)	ผลที่คาดว่าจะ ได้รับ	หน่วยงาน รับผิดชอบ หลัก
				๒๕๖๖ (บาท)	๒๕๖๗ (บาท)	๒๕๖๘ (บาท)	๒๕๖๙ (บาท)	๒๕๗๐ (บาท)			
๑๖	โครงการสนับสนุนพันธุ์พืชแก่เกษตรกร หมู่ที่ ๑๓ บ้านโนนธาตุ	เพื่อเพิ่มพื้นที่สีเขียว	ประชาชน หมู่ที่ ๑๓	๑๐,๐๐๐	๑๐,๐๐๐	๑๐,๐๐๐	๑๐,๐๐๐	๑๐,๐๐๐	ส่งเสริมให้ประชาชนมีความรู้พึ่งพาตนเองได้	เพื่อเพิ่มพื้นที่สีเขียว	- สำนักปลัด
๑๗	โครงการจัดทำปุ๋ยหมักชีวภาพ, ปุ๋ยอินทรีย์ หมู่ที่ ๑๓ บ้านโนนธาตุ	เพื่อลดปุ๋ยเคมี	ประชาชน หมู่ที่ ๑๓	๑๐,๐๐๐	๑๐,๐๐๐	๑๐,๐๐๐	๑๐,๐๐๐	๑๐,๐๐๐	ส่งเสริมให้ประชาชนมีความรู้พึ่งพาตนเองได้	เพื่อลดปุ๋ยเคมี	- สำนักปลัด
รวม	๑๗ โครงการ	-	-	๒๔๐,๐๐๐	๒๔๐,๐๐๐	๒๔๐,๐๐๐	๒๔๐,๐๐๐	๒๔๐,๐๐๐	-	-	-

รายละเอียดโครงการพัฒนา  
 ที่นำมาจากแผนพัฒนาหมู่บ้านและแผนพัฒนาชุมชน  
 (พ.ศ. ๒๕๖๖ - ๒๕๗๐)  
 องค์การบริหารส่วนตำบลคอกช้าง

ก. ยุทธศาสตร์จังหวัดที่ ๓ เสริมสร้างความมั่นคงเพื่อสังคมสงบ

ข. ยุทธศาสตร์การพัฒนาขององค์กรปกครองส่วนท้องถิ่นในเขตจังหวัดที่ ๓ การสร้างโอกาสให้กับประชาชนเพื่อลดความเหลื่อมล้ำและเพิ่มความมั่นคงในชีวิต

๔. ยุทธศาสตร์ที่ ๔ การพัฒนาด้านระเบียบชุมชน สังคม และรักษาความสงบเรียบร้อย

๔.๑ แผนงานรักษาความสงบภายใน

ที่	โครงการ	วัตถุประสงค์	เป้าหมาย (ผลผลิตของ โครงการ)	งบประมาณ					ตัวชี้วัด (KPI)	ผลที่คาดว่าจะ ได้รับ	หน่วยงาน รับผิดชอบ หลัก
				๒๕๖๖ (บาท)	๒๕๖๗ (บาท)	๒๕๖๘ (บาท)	๒๕๖๙ (บาท)	๒๕๗๐ (บาท)			
๑	โครงการด้านยาเสพติดในชุมชน หมู่ที่ ๓ บ้านดงหลี่	เพื่อป้องกันปราบปราม การแพร่ระบาดของยาเสพติดและบำบัดผู้ติดยาเสพติด	ประชาชน หมู่ที่ ๓	๕,๐๐๐	๕,๐๐๐	๕,๐๐๐	๕,๐๐๐	๕,๐๐๐	ประชาชนมีความพึงพอใจมากกว่าร้อยละ ๘๐	ป้องกันปราบปราม การแพร่ระบาดของยาเสพติดและบำบัดผู้ติดยาเสพติด	- สำนักปลัด
๒	โครงการจัดตั้งระเบียบในชุมชน หมู่ที่ ๖ บ้านนากอ	เพื่อให้ชุมชนอยู่ร่วมกันด้วยความสามัคคี	ประชาชน หมู่ที่ ๖	๓๐,๐๐๐	๓๐,๐๐๐	๓๐,๐๐๐	๓๐,๐๐๐	๓๐,๐๐๐	ประชาชนมีความพึงพอใจมากกว่าร้อยละ ๘๐	ประชาชนมีความปลอดภัยในชีวิต และทรัพย์สิน ลดจำนวนอุบัติเหตุที่เกิดขึ้น	- สำนักปลัด
๓	โครงการสนับสนุนการไกล่เกลี่ยเหตุในชุมชน หมู่ที่ ๖ บ้านนากอ	เพื่อความยุติธรรมความสามัคคี	ประชาชน หมู่ที่ ๖	๒๐,๐๐๐	๒๐,๐๐๐	๒๐,๐๐๐	๒๐,๐๐๐	๒๐,๐๐๐	ประชาชนมีความพึงพอใจมากกว่าร้อยละ ๘๐	แก้ไขปัญหาความขัดแย้ง	- สำนักปลัด



รายละเอียดโครงการพัฒนา  
 ที่นำมาจากแผนพัฒนาหมู่บ้านและแผนพัฒนาชุมชน  
 (พ.ศ. ๒๕๖๖ - ๒๕๗๐)  
 องค์การบริหารส่วนตำบลคอกช้าง

- ก. ยุทธศาสตร์จังหวัดที่ ๔ พัฒนาคน ชุมชน สังคมและสิ่งแวดล้อมให้เป็นเมืองน่าอยู่
- ข. ยุทธศาสตร์การพัฒนาขององค์กรปกครองส่วนท้องถิ่นในเขตจังหวัดที่ ๓ การสร้างโอกาสให้กับประชาชนเพื่อลดความเหลื่อมล้ำและเพิ่มความมั่นคงในชีวิต
- ๔. ยุทธศาสตร์ที่ ๔ การพัฒนาด้านระเบียบชุมชน สังคม และรักษาความสงบเรียบร้อย
- ๔.๑ แผนงานรักษาความสงบภายใน

ที่	โครงการ	วัตถุประสงค์	เป้าหมาย (ผลผลิตของ โครงการ)	งบประมาณ					ตัวชี้วัด (KPI)	ผลที่คาดว่าจะ ได้รับ	หน่วยงาน รับผิดชอบ หลัก
				๒๕๖๖ (บาท)	๒๕๖๗ (บาท)	๒๕๖๘ (บาท)	๒๕๖๙ (บาท)	๒๕๗๐ (บาท)			
๔	โครงการพัฒนาศักยภาพหมู่บ้าน กองทุนแม่ของแผ่นดิน หมู่ที่ ๑ บ้านคอกช้าง	๑. เพื่อขยายพลังแห่ง ความดีของคนในชุมชน ๒. สนับสนุนกิจกรรม แก้ไขปัญหายาเสพติด ในชุมชนอย่างยั่งยืน และการพัฒนาเป็น ศูนย์กลางการเรียนรู้ ของชุมชน	ประชาชน หมู่ที่ ๑	๑๐,๐๐๐	๑๐,๐๐๐	๑๐,๐๐๐	๑๐,๐๐๐	๑๐,๐๐๐	ประชาชนมีความ พึงพอใจมากกว่า ร้อยละ ๘๐	ป้องกันกลุ่มเสี่ยง และเฝ้าระวังการ แพร่ระบาดของ ยาเสพติดในพื้นที่ หมู่บ้าน	- สำนักปลัด - พัฒนา ชุมชน อ. สระใคร
๕	โครงการพัฒนาศักยภาพหมู่บ้าน กองทุนแม่ของแผ่นดิน หมู่ที่ ๓ บ้านดงหลี่	๑. เพื่อขยายพลังแห่ง ความดีของคนในชุมชน ๒. สนับสนุนกิจกรรม แก้ไขปัญหายาเสพติด ในชุมชนอย่างยั่งยืน และการพัฒนาเป็น ศูนย์กลางการเรียนรู้ ของชุมชน	ประชาชน หมู่ที่ ๓	๑๐,๐๐๐	๑๐,๐๐๐	๑๐,๐๐๐	๑๐,๐๐๐	๑๐,๐๐๐	ประชาชนมีความ พึงพอใจมากกว่า ร้อยละ ๘๐	ป้องกันกลุ่มเสี่ยง และเฝ้าระวังการ แพร่ระบาดของ ยาเสพติดในพื้นที่ หมู่บ้าน	- สำนักปลัด - พัฒนา ชุมชน อ. สระใคร

รายละเอียดโครงการพัฒนา  
 ที่นำมาจากแผนพัฒนาหมู่บ้านและแผนพัฒนาชุมชน  
 (พ.ศ. ๒๕๖๖ - ๒๕๗๐)  
 องค์การบริหารส่วนตำบลคอกช้าง

- ก. ยุทธศาสตร์จังหวัดที่ ๔ พัฒนาคน ชุมชน สังคมและสิ่งแวดล้อมให้เป็นเมืองน่าอยู่  
 ข. ยุทธศาสตร์การพัฒนาขององค์กรปกครองส่วนท้องถิ่นในเขตจังหวัดที่ ๓ การสร้างโอกาสให้กับประชาชนเพื่อลดความเหลื่อมล้ำและเพิ่มความมั่นคงในชีวิต  
 ๔. ยุทธศาสตร์ที่ ๔ การพัฒนาด้านระเบียบชุมชน สังคม และรักษาความสงบเรียบร้อย  
 ๔.๑ แผนงานรักษาความสงบภายใน

ที่	โครงการ	วัตถุประสงค์	เป้าหมาย (ผลผลิตของ โครงการ)	งบประมาณ					ตัวชี้วัด (KPI)	ผลที่คาดว่าจะ ได้รับ	หน่วยงาน รับผิดชอบ หลัก
				๒๕๖๖ (บาท)	๒๕๖๗ (บาท)	๒๕๖๘ (บาท)	๒๕๖๙ (บาท)	๒๕๗๐ (บาท)			
๖	โครงการพัฒนาศักยภาพหมู่บ้าน กองทุนแม่ของแผ่นดิน หมู่ที่ ๙ บ้านใหม่เอราวัณ	๑. เพื่อขยายพลังแห่ง ความดีของคนในชุมชน ๒. สนับสนุนกิจกรรม แก้ไขปัญหายาเสพติด ในชุมชนอย่างยั่งยืน และการพัฒนาเป็น ศูนย์กลางการเรียนรู้ ของชุมชน	ประชาชน หมู่ที่ ๙	๑๐,๐๐๐	๑๐,๐๐๐	๑๐,๐๐๐	๑๐,๐๐๐	๑๐,๐๐๐	ประชาชนมีความ พึงพอใจมากกว่า ร้อยละ ๘๐	ป้องกันกลุ่มเสี่ยง และเฝ้าระวังการ แพร่ระบาดของ ยาเสพติดในพื้นที่ หมู่บ้าน	- สำนักปลัด - พัฒนา ชุมชน อ. สระใคร
๗	โครงการพัฒนาศักยภาพหมู่บ้าน กองทุนแม่ของแผ่นดิน หมู่ที่ ๑๑ บ้านพลายงาม	๑. เพื่อขยายพลังแห่ง ความดีของคนในชุมชน ๒. สนับสนุนกิจกรรม แก้ไขปัญหายาเสพติด ในชุมชนอย่างยั่งยืน และการพัฒนาเป็น ศูนย์กลางการเรียนรู้ ของชุมชน	ประชาชน หมู่ที่ ๑๑	๑๐,๐๐๐	๑๐,๐๐๐	๑๐,๐๐๐	๑๐,๐๐๐	๑๐,๐๐๐	ประชาชนมีความ พึงพอใจมากกว่า ร้อยละ ๘๐	ป้องกันกลุ่มเสี่ยง และเฝ้าระวังการ แพร่ระบาดของ ยาเสพติดในพื้นที่ หมู่บ้าน	- สำนักปลัด - พัฒนา ชุมชน อ. สระใคร

รายละเอียดโครงการพัฒนา  
 ที่นำมาจากแผนพัฒนาหมู่บ้านและแผนพัฒนาชุมชน  
 (พ.ศ. ๒๕๖๖ - ๒๕๗๐)  
 องค์การบริหารส่วนตำบลคอกช้าง

- ก. ยุทธศาสตร์จังหวัดที่ ๔ พัฒนาคน ชุมชน สังคมและสิ่งแวดล้อมให้เป็นเมืองน่าอยู่
- ข. ยุทธศาสตร์การพัฒนาขององค์กรปกครองส่วนท้องถิ่นในเขตจังหวัดที่ ๓ การสร้างโอกาสให้กับประชาชนเพื่อลดความเหลื่อมล้ำและเพิ่มความมั่นคงในชีวิต
- ๔. ยุทธศาสตร์ที่ ๔ การพัฒนาด้านระเบียบชุมชน สังคม และรักษาความสงบเรียบร้อย
- ๔.๑ แผนงานรักษาความสงบภายใน

ที่	โครงการ	วัตถุประสงค์	เป้าหมาย (ผลผลิตของ โครงการ)	งบประมาณ					ตัวชี้วัด (KPI)	ผลที่คาดว่าจะ ได้รับ	หน่วยงาน รับผิดชอบ หลัก
				๒๕๖๖ (บาท)	๒๕๖๗ (บาท)	๒๕๖๘ (บาท)	๒๕๖๙ (บาท)	๒๕๗๐ (บาท)			
๘	โครงการพัฒนาศักยภาพหมู่บ้าน กองทุนแม่ของแผ่นดิน หมู่ที่ ๑๓ บ้านโนนธาตุ	๑. เพื่อขยายพลังแห่ง ความดีของคนในชุมชน ๒. สนับสนุนกิจกรรม แก้ไขปัญหายาเสพติด ในชุมชนอย่างยั่งยืน และการพัฒนาเป็น ศูนย์กลางการเรียนรู้ ของชุมชน	ประชาชน หมู่ที่ ๑๓	๑๐,๐๐๐	๑๐,๐๐๐	๑๐,๐๐๐	๑๐,๐๐๐	๑๐,๐๐๐	ประชาชนมีความ พึงพอใจมากกว่า ร้อยละ ๘๐	ป้องกันกลุ่มเสี่ยง และเฝ้าระวังการ แพร่ระบาดของ ยาเสพติดในพื้นที่ หมู่บ้าน	- สำนักปลัด - พัฒนา ชุมชน อ. สระใคร
รวม	๘ โครงการ	-	-	๑๐๕,๐๐๐	๑๐๕,๐๐๐	๑๐๕,๐๐๐	๑๐๕,๐๐๐	๑๐๕,๐๐๐	-	-	-

รายละเอียดโครงการพัฒนา  
ที่นำมาจากแผนพัฒนาหมู่บ้านและแผนพัฒนาชุมชน  
(พ.ศ. ๒๕๖๖ - ๒๕๗๐)  
องค์การบริหารส่วนตำบลคอกช้าง

- ก. ยุทธศาสตร์จังหวัดที่ ๔ พัฒนาคน ชุมชน สังคมและสิ่งแวดล้อมให้เป็นเมืองน่าอยู่
- ข. ยุทธศาสตร์การพัฒนาขององค์กรปกครองส่วนท้องถิ่นในเขตจังหวัดที่ ๓ การสร้างโอกาสให้กับประชาชนเพื่อลดความเหลื่อมล้ำและเพิ่มความมั่นคงในชีวิต
- ๔. ยุทธศาสตร์ที่ ๔ การพัฒนาด้านระเบียบชุมชน สังคม และรักษาความสงบเรียบร้อย

๔.๒ แผนงานสังคมสงเคราะห์

ที่	โครงการ	วัตถุประสงค์	เป้าหมาย (ผลผลิตของ โครงการ)	งบประมาณ					ตัวชี้วัด (KPI)	ผลที่คาดว่าจะ ได้รับ	หน่วยงาน รับผิดชอบ หลัก
				๒๕๖๖ (บาท)	๒๕๖๗ (บาท)	๒๕๖๘ (บาท)	๒๕๖๙ (บาท)	๒๕๗๐ (บาท)			
๑	โครงการพัฒนาศักยภาพองค์กรสตรี หมู่ที่ ๑ บ้านคอกช้าง	เพื่อเพิ่มความรู้ ความเข้าใจบทบาทสตรีในการพัฒนาชุมชน	กลุ่มสตรีและประชาชน หมู่ที่ ๑ บ้านคอกช้าง	๒๐,๐๐๐	๒๐,๐๐๐	๒๐,๐๐๐	๒๐,๐๐๐	๒๐,๐๐๐	ผู้อบรมได้รับประโยชน์มากกว่าร้อยละ ๘๐	สตรีในชุมชนมีความรู้ความเข้าใจเรื่องบทบาทในการพัฒนาชุมชน	- สำนักปลัด - พัฒนาชุมชน อ.สระใคร
๒	โครงการพัฒนาศักยภาพองค์กรสตรี หมู่ที่ ๒ บ้านดงแสนแดง	เพื่อเพิ่มความรู้ ความเข้าใจบทบาทสตรีในการพัฒนาชุมชน	กลุ่มสตรีและประชาชน หมู่ที่ ๒ บ้านคอกช้าง	๒๐,๐๐๐	๒๐,๐๐๐	๒๐,๐๐๐	๒๐,๐๐๐	๒๐,๐๐๐	ผู้อบรมได้รับประโยชน์มากกว่าร้อยละ ๘๐	สตรีในชุมชนมีความรู้ความเข้าใจเรื่องบทบาทในการพัฒนาชุมชน	- สำนักปลัด - พัฒนาชุมชน อ.สระใคร
๓	โครงการพัฒนาศักยภาพองค์กรสตรี หมู่ที่ ๓ บ้านดงหลี่	เพื่อเพิ่มความรู้ ความเข้าใจบทบาทสตรีในการพัฒนาชุมชน	กลุ่มสตรีและประชาชน หมู่ที่ ๓ บ้านคอกช้าง	๒๐,๐๐๐	๒๐,๐๐๐	๒๐,๐๐๐	๒๐,๐๐๐	๒๐,๐๐๐	ผู้อบรมได้รับประโยชน์มากกว่าร้อยละ ๘๐	สตรีในชุมชนมีความรู้ความเข้าใจเรื่องบทบาทในการพัฒนาชุมชน	- สำนักปลัด - พัฒนาชุมชน อ.สระใคร
๔	โครงการพัฒนาศักยภาพองค์กรสตรี หมู่ที่ ๔ บ้านนาทราย	เพื่อเพิ่มความรู้ ความเข้าใจบทบาทสตรีในการพัฒนาชุมชน	กลุ่มสตรีและประชาชน หมู่ที่ ๔ บ้านคอกช้าง	๒๐,๐๐๐	๒๐,๐๐๐	๒๐,๐๐๐	๒๐,๐๐๐	๒๐,๐๐๐	ผู้อบรมได้รับประโยชน์มากกว่าร้อยละ ๘๐	สตรีในชุมชนมีความรู้ความเข้าใจเรื่องบทบาทในการพัฒนาชุมชน	- สำนักปลัด - พัฒนาชุมชน อ.สระใคร
๕	โครงการพัฒนาศักยภาพองค์กรสตรี หมู่ที่ ๕ บ้านเหมือดแอ่	เพื่อเพิ่มความรู้ ความเข้าใจบทบาทสตรีในการพัฒนาชุมชน	กลุ่มสตรีและประชาชน หมู่ที่ ๕ บ้านคอกช้าง	๒๐,๐๐๐	๒๐,๐๐๐	๒๐,๐๐๐	๒๐,๐๐๐	๒๐,๐๐๐	ผู้อบรมได้รับประโยชน์มากกว่าร้อยละ ๘๐	สตรีในชุมชนมีความรู้ความเข้าใจเรื่องบทบาทในการพัฒนาชุมชน	- สำนักปลัด - พัฒนาชุมชน อ.สระใคร

รายละเอียดโครงการพัฒนา  
ที่นำมาจากแผนพัฒนาหมู่บ้านและแผนพัฒนาชุมชน  
(พ.ศ. ๒๕๖๖ - ๒๕๗๐)

องค์การบริหารส่วนตำบลคอกช้าง

- ก. ยุทธศาสตร์จังหวัดที่ ๔ พัฒนาคน ชุมชน สังคมและสิ่งแวดล้อมให้เป็นเมืองน่าอยู่
- ข. ยุทธศาสตร์การพัฒนาขององค์กรปกครองส่วนท้องถิ่นในเขตจังหวัดที่ ๓ การสร้างโอกาสให้กับประชาชนเพื่อลดความเหลื่อมล้ำและเพิ่มความมั่นคงในชีวิต
- ๔. ยุทธศาสตร์ที่ ๔ การพัฒนาด้านระเบียบชุมชน สังคม และรักษาความสงบเรียบร้อย

๔.๒ แผนงานสังคมสงเคราะห์

ที่	โครงการ	วัตถุประสงค์	เป้าหมาย (ผลผลิตของ โครงการ)	งบประมาณ					ตัวชี้วัด (KPI)	ผลที่คาดว่าจะ ได้รับ	หน่วยงาน รับผิดชอบ หลัก
				๒๕๖๖ (บาท)	๒๕๖๗ (บาท)	๒๕๖๘ (บาท)	๒๕๖๙ (บาท)	๒๕๗๐ (บาท)			
๖	โครงการพัฒนาศักยภาพองค์กรสตรี หมู่ที่ ๖ บ้านนากอ	เพื่อเพิ่มความรู้ ความเข้าใจบทบาทสตรีในการพัฒนาชุมชน	กลุ่มสตรีและประชาชน หมู่ที่ ๖ บ้านนากอ	๒๐,๐๐๐	๒๐,๐๐๐	๒๐,๐๐๐	๒๐,๐๐๐	๒๐,๐๐๐	ผู้อบรมได้รับประโยชน์มากกว่าร้อยละ ๘๐	สตรีในชุมชนมีความรู้ความเข้าใจเรื่องบทบาทในการพัฒนาชุมชน	- สำนักปลัด - พัฒนาชุมชน อ.สระใคร
๗	โครงการพัฒนาศักยภาพองค์กรสตรี หมู่ที่ ๗ บ้านสมสะอาด	เพื่อเพิ่มความรู้ ความเข้าใจบทบาทสตรีในการพัฒนาชุมชน	กลุ่มสตรีและประชาชน หมู่ที่ ๗ บ้านสมสะอาด	๒๐,๐๐๐	๒๐,๐๐๐	๒๐,๐๐๐	๒๐,๐๐๐	๒๐,๐๐๐	ผู้อบรมได้รับประโยชน์มากกว่าร้อยละ ๘๐	สตรีในชุมชนมีความรู้ความเข้าใจเรื่องบทบาทในการพัฒนาชุมชน	- สำนักปลัด - พัฒนาชุมชน อ.สระใคร
๘	โครงการพัฒนาศักยภาพองค์กรสตรี หมู่ที่ ๘ บ้านดงมุข	เพื่อเพิ่มความรู้ ความเข้าใจบทบาทสตรีในการพัฒนาชุมชน	กลุ่มสตรีและประชาชน หมู่ที่ ๘ บ้านดงมุข	๒๐,๐๐๐	๒๐,๐๐๐	๒๐,๐๐๐	๒๐,๐๐๐	๒๐,๐๐๐	ผู้อบรมได้รับประโยชน์มากกว่าร้อยละ ๘๐	สตรีในชุมชนมีความรู้ความเข้าใจเรื่องบทบาทในการพัฒนาชุมชน	- สำนักปลัด - พัฒนาชุมชน อ.สระใคร
๙	โครงการพัฒนาศักยภาพองค์กรสตรี หมู่ที่ ๙ บ้านใหม่เอราวัณ	เพื่อเพิ่มความรู้ ความเข้าใจบทบาทสตรีในการพัฒนาชุมชน	กลุ่มสตรีและประชาชน หมู่ที่ ๙ บ้านใหม่เอราวัณ	๒๐,๐๐๐	๒๐,๐๐๐	๒๐,๐๐๐	๒๐,๐๐๐	๒๐,๐๐๐	ผู้อบรมได้รับประโยชน์มากกว่าร้อยละ ๘๐	สตรีในชุมชนมีความรู้ความเข้าใจเรื่องบทบาทในการพัฒนาชุมชน	- สำนักปลัด - พัฒนาชุมชน อ.สระใคร
๑๐	โครงการพัฒนาศักยภาพองค์กรสตรี หมู่ที่ ๑๐ บ้านโนนเชียงคุณ	เพื่อเพิ่มความรู้ ความเข้าใจบทบาทสตรีในการพัฒนาชุมชน	กลุ่มสตรีและประชาชน หมู่ที่ ๑๐ บ้านโนนเชียงคุณ	๒๐,๐๐๐	๒๐,๐๐๐	๒๐,๐๐๐	๒๐,๐๐๐	๒๐,๐๐๐	ผู้อบรมได้รับประโยชน์มากกว่าร้อยละ ๘๐	สตรีในชุมชนมีความรู้ความเข้าใจเรื่องบทบาทในการพัฒนาชุมชน	- สำนักปลัด - พัฒนาชุมชน อ.สระใคร

รายละเอียดโครงการพัฒนา  
 ที่นำมาจากแผนพัฒนาหมู่บ้านและแผนพัฒนาชุมชน  
 (พ.ศ. ๒๕๖๖ - ๒๕๗๐)  
 องค์การบริหารส่วนตำบลคอกช้าง

- ก. ยุทธศาสตร์จังหวัดที่ ๔ พัฒนาคน ชุมชน สังคมและสิ่งแวดล้อมให้เป็นเมืองน่าอยู่
- ข. ยุทธศาสตร์การพัฒนาขององค์กรปกครองส่วนท้องถิ่นในเขตจังหวัดที่ ๓ การสร้างโอกาสให้กับประชาชนเพื่อลดความเหลื่อมล้ำและเพิ่มความมั่นคงในชีวิต
- ๔. ยุทธศาสตร์ที่ ๔ การพัฒนาด้านระเบียบชุมชน สังคม และรักษาความสงบเรียบร้อย

๔.๒ แผนงานสังคมสงเคราะห์

ที่	โครงการ	วัตถุประสงค์	เป้าหมาย (ผลผลิตของ โครงการ)	งบประมาณ					ตัวชี้วัด (KPI)	ผลที่คาดว่าจะ ได้รับ	หน่วยงาน รับผิดชอบ หลัก
				๒๕๖๖ (บาท)	๒๕๖๗ (บาท)	๒๕๖๘ (บาท)	๒๕๖๙ (บาท)	๒๕๗๐ (บาท)			
๑๑	โครงการพัฒนาศักยภาพองค์กรสตรี หมู่ที่ ๑๑ บ้านพลายงาม	เพื่อเพิ่มความรู้ ความเข้าใจบทบาทสตรีในการพัฒนาชุมชน	กลุ่มสตรีและประชาชน หมู่ที่ ๑๑ บ้านพลายงาม	๒๐,๐๐๐	๒๐,๐๐๐	๒๐,๐๐๐	๒๐,๐๐๐	๒๐,๐๐๐	ผู้อบรมได้รับประโยชน์มากกว่าร้อยละ ๘๐	สตรีในชุมชนมีความรู้ความเข้าใจเรื่องบทบาทในการพัฒนาชุมชน	- สำนักปลัด - พัฒนาชุมชน อ.สระใคร
๑๒	โครงการพัฒนาศักยภาพองค์กรสตรี หมู่ที่ ๑๒ บ้านโพธิ์กลาง	เพื่อเพิ่มความรู้ ความเข้าใจบทบาทสตรีในการพัฒนาชุมชน	กลุ่มสตรีและประชาชน หมู่ที่ ๑๒ บ้านโพธิ์กลาง	๒๐,๐๐๐	๒๐,๐๐๐	๒๐,๐๐๐	๒๐,๐๐๐	๒๐,๐๐๐	ผู้อบรมได้รับประโยชน์มากกว่าร้อยละ ๘๐	สตรีในชุมชนมีความรู้ความเข้าใจเรื่องบทบาทในการพัฒนาชุมชน	- สำนักปลัด - พัฒนาชุมชน อ.สระใคร
๑๓	โครงการพัฒนาศักยภาพองค์กรสตรี หมู่ที่ ๑๓ บ้านโนนธาตุ	เพื่อเพิ่มความรู้ ความเข้าใจบทบาทสตรีในการพัฒนาชุมชน	กลุ่มสตรีและประชาชน หมู่ที่ ๑๓ บ้านโนนธาตุ	๒๐,๐๐๐	๒๐,๐๐๐	๒๐,๐๐๐	๒๐,๐๐๐	๒๐,๐๐๐	ผู้อบรมได้รับประโยชน์มากกว่าร้อยละ ๘๐	สตรีในชุมชนมีความรู้ความเข้าใจเรื่องบทบาทในการพัฒนาชุมชน	- สำนักปลัด - พัฒนาชุมชน อ.สระใคร
รวม	๑๓ โครงการ	-	-	๒๖๐,๐๐๐	๒๖๐,๐๐๐	๒๖๐,๐๐๐	๒๖๐,๐๐๐	๒๖๐,๐๐๐	-	-	-

รายละเอียดโครงการพัฒนา  
แผนพัฒนาท้องถิ่น (พ.ศ. ๒๕๖๖ - ๒๕๗๐)

สำหรับ โครงการเกินศักยภาพขององค์กรปกครองส่วนท้องถิ่นที่ใช้สำหรับการประสานแผนพัฒนาท้องถิ่น  
องค์การบริหารส่วนตำบลคอกช้าง

ก. ยุทธศาสตร์จังหวัดที่ ๒ ยกระดับมาตรฐานการผลิต การค้า การลงทุน การท่องเที่ยว และการบริการ

ข. ยุทธศาสตร์การพัฒนาขององค์กรปกครองส่วนท้องถิ่นในเขตจังหวัดที่ ๑ การพัฒนาปรับปรุงโครงสร้างพื้นฐานเพื่อรองรับการขับเคลื่อนเศรษฐกิจพิเศษ

๑. ยุทธศาสตร์ที่ ๑ การพัฒนาด้านโครงสร้างพื้นฐาน

๑.๒ แผนงานอุตสาหกรรมและการโยธา

ที่	โครงการ	วัตถุประสงค์	เป้าหมาย (ผลผลิตของ โครงการ)	งบประมาณ					ตัวชี้วัด (KPI)	ผลที่คาดว่าจะ ได้รับ	หน่วยงาน ที่จะขอ ประสาน
				๒๕๖๖ (บาท)	๒๕๖๗ (บาท)	๒๕๖๘ (บาท)	๒๕๖๙ (บาท)	๒๕๗๐ (บาท)			
๑	โครงการก่อสร้างร่องระบายน้ำ แบบธนาคารน้ำใต้ดินระบบปิด หมู่ที่ ๑ บ้านคอกช้าง	เพื่อแก้ไขปัญหาการ ขาดแคลนน้ำ อุปโภค บริโภค	ธนาคารน้ำใต้ดิน ระบบปิด (ถนนไร่ คลอง) ๑ แห่ง	๓๐๐,๐๐๐	๓๐๐,๐๐๐	๓๐๐,๐๐๐	๓๐๐,๐๐๐	๓๐๐,๐๐๐	ร้อยละของ ประชาชนที่ได้รับ ประโยชน์และพึง พอใจ	แก้ปัญหาน้ำท่วมใน ฤดูฝน และปัญหา การขาดแคลนน้ำใน ฤดูแล้ง	- กองช่าง หรือ หน่วยงาน อื่น
๒	โครงการก่อสร้างฝายกักเก็บน้ำ คสล. ลำห้วยวังควายนอน หมู่ที่ ๑ บ้านคอกช้าง	เพื่อให้มีที่เก็บน้ำไว้ใช้ เพื่อการเกษตรและ เลี้ยงสัตว์	ก่อสร้างฝายกักเก็บ น้ำ ๑ แห่ง	๕๐๐,๐๐๐	๕๐๐,๐๐๐	๕๐๐,๐๐๐	๕๐๐,๐๐๐	๕๐๐,๐๐๐	สามารถกักเก็บ น้ำได้เพียงพอต่อ การทำเกษตรของ ประชาชน	ครัวเรือนได้รับ ประโยชน์ในการใช้ น้ำเพื่อการเกษตร และเลี้ยงสัตว์	- กองช่าง หรือ หน่วยงาน อื่น
๓	โครงการก่อสร้างถนน คสล. หมู่ ที่ ๑ บ้านคอกช้าง (บ้านคอกช้าง - นาเจริญ)	เพื่อให้ถนนได้มาตรฐาน มีความสะดวกและ ปลอดภัยต่อประชาชน ผู้สัญจร	ถนน กว้าง ๔ เมตร ยาว ๓,๖๐๐ เมตร หนา ๐.๑๕ เมตร	๑,๙๐๐,๐๐๐	๑,๙๐๐,๐๐๐	๑,๙๐๐,๐๐๐	๑,๙๐๐,๐๐๐	๑,๙๐๐,๐๐๐	ร้อยละของ ประชาชนที่ได้รับ ความสะดวกและ ปลอดภัยในทาง ระยะทาง	ประชาชนได้รับ ความสะดวกและ ปลอดภัยในการ คมนาคม	- กองช่าง หรือ หน่วยงาน อื่น
๔	โครงการขุดลอกลำห้วยธง หมู่ที่ ๑ บ้านคอกช้าง (บริเวณ หลังที่ทำการ อบต. - สะพาน บ้านคอกช้าง)	เพื่อฟื้นฟูแหล่งน้ำและ ให้มีที่เก็บน้ำไว้ใช้เพื่อ การเกษตรและเลี้ยง สัตว์	ขุดลอกลำห้วย ระยะทาง ๘๐๐ เมตร	๓,๐๐๐,๐๐๐	๓,๐๐๐,๐๐๐	๓,๐๐๐,๐๐๐	๓,๐๐๐,๐๐๐	๓,๐๐๐,๐๐๐	สามารถกักเก็บ น้ำได้เพียงพอต่อ การทำเกษตรของ ประชาชน	ครัวเรือนได้รับ ประโยชน์ในการใช้ น้ำเพื่อการเกษตร และเลี้ยงสัตว์	- กองช่าง หรือ หน่วยงาน อื่น
๕	โครงการก่อสร้างฝายกักเก็บน้ำ คสล. ลำห้วยธง หมู่ที่ ๑ บ้าน คอกช้าง	เพื่อให้มีที่เก็บน้ำไว้ใช้ เพื่อการเกษตรและ เลี้ยงสัตว์	ก่อสร้างฝายกักเก็บ น้ำ ๑ แห่ง	๖๐๐,๐๐๐	๖๐๐,๐๐๐	๖๐๐,๐๐๐	๖๐๐,๐๐๐	๖๐๐,๐๐๐	สามารถกักเก็บ น้ำได้เพียงพอต่อ การทำเกษตรของ ประชาชน	ครัวเรือนได้รับ ประโยชน์ในการใช้ น้ำเพื่อการเกษตร และเลี้ยงสัตว์	- กองช่าง หรือ หน่วยงาน อื่น

**รายละเอียดโครงการพัฒนา**  
**แผนพัฒนาท้องถิ่น (พ.ศ. ๒๕๖๖ - ๒๕๗๐)**  
**สำหรับ โครงการเกินศักยภาพขององค์กรปกครองส่วนท้องถิ่นที่ใช้สำหรับการประสานแผนพัฒนาท้องถิ่น**  
**องค์การบริหารส่วนตำบลคอกช้าง**

- ก. ยุทธศาสตร์จังหวัดที่ ๒ ยกระดับมาตรฐานการผลิต การค้า การลงทุน การท่องเที่ยว และการบริการ
- ข. ยุทธศาสตร์การพัฒนาขององค์กรปกครองส่วนท้องถิ่นในเขตจังหวัดที่ ๑ การพัฒนาปรับปรุงโครงสร้างพื้นฐานเพื่อรองรับการขับเคลื่อนเศรษฐกิจพิเศษ
๑. ยุทธศาสตร์ที่ ๑ การพัฒนาด้านโครงสร้างพื้นฐาน
- ๑.๒ แผนงานอุตสาหกรรมและการโยธา

ที่	โครงการ	วัตถุประสงค์	เป้าหมาย (ผลผลิตของ โครงการ)	งบประมาณ					ตัวชี้วัด (KPI)	ผลที่คาดว่าจะ ได้รับ	หน่วยงาน ที่จะขอ ประสาน
				๒๕๖๖ (บาท)	๒๕๖๗ (บาท)	๒๕๖๘ (บาท)	๒๕๖๙ (บาท)	๒๕๗๐ (บาท)			
๖	โครงการก่อสร้างร่องระบายน้ำ แบบธนาคารน้ำใต้ดินระบบปิด หมู่ที่ ๒ บ้านดงแสนแพน	เพื่อแก้ไขปัญหาการ ขาดแคลนน้ำ อุบโภาค บริเวณ	ธนาคารน้ำใต้ดิน ระบบปิด (ถนนรั้ว คลอง) ๑ แห่ง	๓๐๐,๐๐๐	๓๐๐,๐๐๐	๓๐๐,๐๐๐	๓๐๐,๐๐๐	๓๐๐,๐๐๐	ร้อยละของ ประชาชนที่ได้รับ ประโยชน์และพึง พอใจ	แก้ปัญหาหน้าท่วมใน ฤดูฝน และปัญหา การขาดแคลนน้ำใน ฤดูแล้ง	- กองช่าง หรือ หน่วยงาน อื่น
๗	โครงการขุดลอกลำน้ำสวย หมู่ที่ ๒ บ้านดงแสนแพน	เพื่อฟื้นฟูแหล่งน้ำและ ให้มีที่เก็บน้ำไว้ใช้เพื่อ การเกษตรและเลี้ยง สัตว์	ขุดลอกลำน้ำสวย	๓,๐๐๐,๐๐๐	๓,๐๐๐,๐๐๐	๓,๐๐๐,๐๐๐	๓,๐๐๐,๐๐๐	๓,๐๐๐,๐๐๐	สามารถกักเก็บ น้ำได้เพียงพอต่อ การทำเกษตรของ ประชาชน	ครัวเรือนได้รับ ประโยชน์ในการใช้ น้ำเพื่อการเกษตร และเลี้ยงสัตว์	- กองช่าง หรือ หน่วยงาน อื่น
๘	โครงการขุดลอกลำห้วยธง หมู่ที่ ๒ บ้านดงแสนแพน	เพื่อใช้กักเก็บน้ำใช้ใน การเกษตรและรักษา พันธุ์สัตว์น้ำ	ขุดลอกลำห้วยธง	๓,๐๐๐,๐๐๐	๓,๐๐๐,๐๐๐	๓,๐๐๐,๐๐๐	๓,๐๐๐,๐๐๐	๓,๐๐๐,๐๐๐	สามารถกักเก็บ น้ำได้เพียงพอต่อ การทำเกษตรของ ประชาชน	ครัวเรือนได้รับ ประโยชน์ในการใช้ น้ำเพื่อการเกษตร และเลี้ยงสัตว์	- กองช่าง หรือ หน่วยงาน อื่น
๙	โครงการก่อสร้างฝายกักเก็บน้ำ คสล. ลำน้ำสวย หมู่ที่ ๒ บ้านดง แสนแพน	เพื่อให้มีที่เก็บน้ำไว้ใช้ เพื่อการเกษตรและ เลี้ยงสัตว์	ก่อสร้างฝายกักเก็บ น้ำ ๑ แห่ง	๑,๕๐๐,๐๐๐	๑,๕๐๐,๐๐๐	๑,๕๐๐,๐๐๐	๑,๕๐๐,๐๐๐	๑,๕๐๐,๐๐๐	สามารถกักเก็บ น้ำได้เพียงพอต่อ การทำเกษตรของ ประชาชน	ครัวเรือนได้รับ ประโยชน์ในการใช้ น้ำเพื่อการเกษตร และเลี้ยงสัตว์	- กองช่าง หรือ หน่วยงาน อื่น
๑๐	โครงการก่อสร้างธนาคารน้ำใต้ ดินระบบเปิด หมู่ที่ ๓ บ้านดงหลัก	เพื่อแก้ไขปัญหาการ ขาดแคลนน้ำ อุบโภาค บริเวณ	ธนาคารน้ำใต้ดิน ระบบเปิด ๑ แห่ง	๕๐๐,๐๐๐	๕๐๐,๐๐๐	๕๐๐,๐๐๐	๕๐๐,๐๐๐	๕๐๐,๐๐๐	ร้อยละของ ประชาชนที่ได้รับ ประโยชน์และพึง พอใจ	แก้ปัญหาหน้าท่วมใน ฤดูฝน และปัญหา การขาดแคลนน้ำใน ฤดูแล้ง	- กองช่าง หรือ หน่วยงาน อื่น



**รายละเอียดโครงการพัฒนา**  
**แผนพัฒนาท้องถิ่น (พ.ศ. ๒๕๖๖ - ๒๕๗๐)**  
**สำหรับ โครงการเกินศักยภาพขององค์กรปกครองส่วนท้องถิ่นที่ใช้สำหรับการประสานแผนพัฒนาท้องถิ่น**  
**องค์การบริหารส่วนตำบลคอกช้าง**

ก. ยุทธศาสตร์จังหวัดที่ ๒ ยกระดับมาตรฐานการผลิต การค้า การลงทุน การท่องเที่ยว และการบริการ  
 ข. ยุทธศาสตร์การพัฒนาขององค์กรปกครองส่วนท้องถิ่นในเขตจังหวัดที่ ๑ การพัฒนาปรับปรุงโครงสร้างพื้นฐานเพื่อรองรับการขับเคลื่อนเศรษฐกิจพิเศษ

**๑. ยุทธศาสตร์ที่ ๑ การพัฒนาด้านโครงสร้างพื้นฐาน**

**๑.๒ แผนงานอุตสาหกรรมและการโยธา**

ที่	โครงการ	วัตถุประสงค์	เป้าหมาย (ผลผลิตของ โครงการ)	งบประมาณ					ตัวชี้วัด (KPI)	ผลที่คาดว่าจะ ได้รับ	หน่วยงาน ที่จะขอ ประสาน
				๒๕๖๖ (บาท)	๒๕๖๗ (บาท)	๒๕๖๘ (บาท)	๒๕๖๙ (บาท)	๒๕๗๐ (บาท)			
๑๑	โครงการก่อสร้างร่องระบายน้ำ แบบธนาคารน้ำใต้ดินระบบปิด หมู่ที่ ๓ บ้านดงหลี่	เพื่อแก้ไขปัญหาการ ขาดแคลนน้ำ อุปโภค บริโภค	ธนาคารน้ำใต้ดิน ระบบปิด (ถนนไร้ คลอง) ๑ แห่ง	๓๐๐,๐๐๐	๓๐๐,๐๐๐	๓๐๐,๐๐๐	๓๐๐,๐๐๐	๓๐๐,๐๐๐	ร้อยละของ ประชาชนที่ได้รับ ประโยชน์และพึง พอใจ	แก้ปัญหาหน้าท่วมใน ฤดูฝน และปัญหา การขาดแคลนน้ำใน ฤดูแล้ง	- กองช่าง หรือ หน่วยงาน อื่น
๑๒	โครงการขุดลอกลำน้ำสวย หมู่ที่ ๓ บ้านดงหลี่ (บริเวณหน้า- หลังฝาย)	เพื่อฟื้นฟูแหล่งน้ำและ ให้มีที่เก็บน้ำไว้ใช้เพื่อ การเกษตรและเลี้ยง สัตว์	ขุดลอกลำน้ำสวย	๑,๐๐๐,๐๐๐	๑,๐๐๐,๐๐๐	๑,๐๐๐,๐๐๐	๑,๐๐๐,๐๐๐	๑,๐๐๐,๐๐๐	สามารถกักเก็บ น้ำได้เพียงพอต่อ การทำเกษตรของ ประชาชน	ครัวเรือนได้รับ ประโยชน์ในการใช้ น้ำเพื่อการเกษตร และเลี้ยงสัตว์	- กองช่าง หรือ หน่วยงาน อื่น
๑๓	โครงการก่อสร้างฝายกักเก็บน้ำ คสล. ลำน้ำสวย หมู่ที่ ๓ บ้าน ดงหลี่	เพื่อให้มีที่เก็บน้ำไว้ใช้ เพื่อการเกษตรและ เลี้ยงสัตว์	ก่อสร้างฝายกักเก็บ น้ำ ๑ แห่ง	๖๐๐,๐๐๐	๖๐๐,๐๐๐	๖๐๐,๐๐๐	๖๐๐,๐๐๐	๖๐๐,๐๐๐	สามารถกักเก็บ น้ำได้เพียงพอต่อ การทำเกษตรของ ประชาชน	ครัวเรือนได้รับ ประโยชน์ในการใช้ น้ำเพื่อการเกษตร และเลี้ยงสัตว์	- กองช่าง หรือ หน่วยงาน อื่น
๑๔	โครงการก่อสร้างร่องระบายน้ำ แบบธนาคารน้ำใต้ดินระบบปิด หมู่ที่ ๔ บ้านนาทราย	เพื่อแก้ไขปัญหาการ ขาดแคลนน้ำ อุปโภค บริโภค	ธนาคารน้ำใต้ดิน ระบบปิด (ถนนไร้ คลอง) ๑ แห่ง	๓๐๐,๐๐๐	๓๐๐,๐๐๐	๓๐๐,๐๐๐	๓๐๐,๐๐๐	๓๐๐,๐๐๐	ร้อยละของ ประชาชนที่ได้รับ ประโยชน์และพึง พอใจ	แก้ปัญหาหน้าท่วมใน ฤดูฝน และปัญหา การขาดแคลนน้ำใน ฤดูแล้ง	- กองช่าง หรือ หน่วยงาน อื่น
๑๕	โครงการก่อสร้างฝายกักเก็บน้ำ คสล. ลำห้วยโพน หมู่ที่ ๔ บ้าน นาทราย	เพื่อให้มีที่เก็บน้ำไว้ใช้ เพื่อการเกษตรและ เลี้ยงสัตว์	ก่อสร้างฝายกักเก็บ น้ำ ๑ แห่ง	๖๐๐,๐๐๐	๖๐๐,๐๐๐	๖๐๐,๐๐๐	๖๐๐,๐๐๐	๖๐๐,๐๐๐	สามารถกักเก็บ น้ำได้เพียงพอต่อ การทำเกษตรของ ประชาชน	ครัวเรือนได้รับ ประโยชน์ในการใช้ น้ำเพื่อการเกษตร และเลี้ยงสัตว์	- กองช่าง หรือ หน่วยงาน อื่น

รายละเอียดโครงการพัฒนา  
แผนพัฒนาท้องถิ่น (พ.ศ. ๒๕๖๖ - ๒๕๗๐)

สำหรับ โครงการเกินศักยภาพขององค์กรปกครองส่วนท้องถิ่นที่ใช้สำหรับการประสานแผนพัฒนาท้องถิ่น  
องค์การบริหารส่วนตำบลคอกช้าง

- ก. ยุทธศาสตร์จังหวัดที่ ๒ ยกระดับมาตรฐานการผลิต การค้า การลงทุน การท่องเที่ยว และการบริการ
- ข. ยุทธศาสตร์การพัฒนาขององค์กรปกครองส่วนท้องถิ่นในเขตจังหวัดที่ ๑ การพัฒนาปรับปรุงโครงสร้างพื้นฐานเพื่อรองรับการขับเคลื่อนเศรษฐกิจพิเศษ
- ๑. ยุทธศาสตร์ที่ ๑ การพัฒนาด้านโครงสร้างพื้นฐาน

๑.๒ แผนงานอุตสาหกรรมและการโยธา

ที่	โครงการ	วัตถุประสงค์	เป้าหมาย (ผลผลิตของ โครงการ)	งบประมาณ					ตัวชี้วัด (KPI)	ผลที่คาดว่าจะ ได้รับ	หน่วยงาน ที่จะขอ ประสาน
				๒๕๖๖ (บาท)	๒๕๖๗ (บาท)	๒๕๖๘ (บาท)	๒๕๖๙ (บาท)	๒๕๗๐ (บาท)			
๑๖	โครงการก่อสร้างถนน คสล. หมู่ที่ ๔ บ้านนาทราย (สายบ้านนาทราย - บ้านหลวง)	ประชาชนมีการคมนาคมที่สะดวกและรวดเร็ว เชื่อมต่อกับตำบลนาพุ	ถนน กว้าง ๔ เมตร ยาว ๒,๘๗๐ เมตร หนา ๐.๑๕ เมตร	๗,๔๐๐,๐๐๐	๗,๔๐๐,๐๐๐	๗,๔๐๐,๐๐๐	๗,๔๐๐,๐๐๐	๗,๔๐๐,๐๐๐	ร้อยละของประชาชนที่ได้รับความสะดวกและระยะทาง	ประชาชนได้รับความสะดวกและความปลอดภัยในการคมนาคม	- กองช่างหรือหน่วยงานอื่น
๑๗	โครงการก่อสร้างร่องระบายน้ำแบบธนาคารน้ำใต้ดินระบบปิด หมู่ที่ ๕ บ้านเหมือดแอ่	เพื่อแก้ไขปัญหาการขาดแคลนน้ำ อุปโภคบริโภค	ธนาคารน้ำใต้ดินระบบปิด (ถนนไร้คลอง) ๑ แห่ง	๕๐๐,๐๐๐	๕๐๐,๐๐๐	๕๐๐,๐๐๐	๕๐๐,๐๐๐	๕๐๐,๐๐๐	ร้อยละของประชาชนที่ได้รับประโยชน์และพึงพอใจ	แก้ปัญหาหน้าท่วมในฤดูฝน และปัญหาการขาดแคลนน้ำในฤดูแล้ง	- กองช่างหรือหน่วยงานอื่น
๑๘	โครงการก่อสร้างฝายกักเก็บน้ำ คสล. ลำห้วยธง หมู่ที่ ๕ บ้านเหมือดแอ่	เพื่อให้มีที่เก็บน้ำไว้ใช้เพื่อการเกษตรและเลี้ยงสัตว์	ก่อสร้างฝายกักเก็บน้ำ ๑ แห่ง	๖๐๐,๐๐๐	๖๐๐,๐๐๐	๖๐๐,๐๐๐	๖๐๐,๐๐๐	๖๐๐,๐๐๐	สามารถกักเก็บน้ำได้เพียงพอต่อการทำเกษตรของประชาชน	ครัวเรือนได้รับประโยชน์ในการใช้น้ำเพื่อการเกษตรและเลี้ยงสัตว์	- กองช่างหรือหน่วยงานอื่น
๑๙	โครงการก่อสร้างฝายกักเก็บน้ำ คสล. พร้อมสะพานข้ามลำห้วยธงเหนือ หมู่ที่ ๕ บ้านเหมือดแอ่	เพื่อให้มีที่เก็บน้ำไว้ใช้เพื่อการเกษตรและเลี้ยงสัตว์	ความกว้าง ๒.๕ เมตร ยาว ๒๒ เมตร	๑,๐๐๐,๐๐๐	๑,๐๐๐,๐๐๐	๑,๐๐๐,๐๐๐	๑,๐๐๐,๐๐๐	๑,๐๐๐,๐๐๐	สามารถกักเก็บน้ำได้เพียงพอต่อการทำเกษตรของประชาชน	ครัวเรือนได้รับประโยชน์ในการใช้น้ำเพื่อการเกษตรและเลี้ยงสัตว์	- กองช่างหรือหน่วยงานอื่น
๒๐	โครงการขุดลอกลำห้วยสาธารณะ หมู่ที่ ๕ บ้านเหมือดแอ่ (ลำห้วยหนองผือ)	เพื่อฟื้นฟูแหล่งน้ำและให้มีที่เก็บน้ำไว้ใช้เพื่อการเกษตรและเลี้ยงสัตว์	ขุดลอกลำห้วย ๒ ช่วง ความยาว ๑,๕๐๐ เมตร	๓,๐๐๐,๐๐๐	๓,๐๐๐,๐๐๐	๓,๐๐๐,๐๐๐	๓,๐๐๐,๐๐๐	๓,๐๐๐,๐๐๐	สามารถกักเก็บน้ำได้เพียงพอต่อการทำเกษตรของประชาชน	ครัวเรือนได้รับประโยชน์ในการใช้น้ำเพื่อการเกษตรและเลี้ยงสัตว์	- กองช่างหรือหน่วยงานอื่น

รายละเอียดโครงการพัฒนา  
แผนพัฒนาท้องถิ่น (พ.ศ. ๒๕๖๖ - ๒๕๗๐)

สำหรับ โครงการเกินศักยภาพขององค์กรปกครองส่วนท้องถิ่นที่ใช้สำหรับการประสานแผนพัฒนาท้องถิ่น  
องค์การบริหารส่วนตำบลคอกช้าง

ก. ยุทธศาสตร์จังหวัดที่ ๒ ยกระดับมาตรฐานการผลิต การค้า การลงทุน การท่องเที่ยว และการบริการ

ข. ยุทธศาสตร์การพัฒนาขององค์กรปกครองส่วนท้องถิ่นในเขตจังหวัดที่ ๑ การพัฒนาปรับปรุงโครงสร้างพื้นฐานเพื่อรองรับการขับเคลื่อนเศรษฐกิจพิเศษ

๑. ยุทธศาสตร์ที่ ๑ การพัฒนาด้านโครงสร้างพื้นฐาน

๑.๒ แผนงานอุตสาหกรรมและการโยธา

ที่	โครงการ	วัตถุประสงค์	เป้าหมาย (ผลผลิตของ โครงการ)	งบประมาณ					ตัวชี้วัด (KPI)	ผลที่คาดว่าจะ ได้รับ	หน่วยงาน ที่จะขอ ประสาน
				๒๕๖๖ (บาท)	๒๕๖๗ (บาท)	๒๕๖๘ (บาท)	๒๕๖๙ (บาท)	๒๕๗๐ (บาท)			
๒๑	โครงการก่อสร้างสะพาน หมู่ที่ ๖ บ้านนากอ (บ้านนากอ – บ้านเหมือดแอ่)	เพื่อให้สะพานได้มาตรฐาน มีความสะดวกและปลอดภัยต่อประชาชนผู้สัญจร	สะพานขนาดมาตรฐาน ๑ แห่ง	๑,๐๐๐,๐๐๐	๑,๐๐๐,๐๐๐	๑,๐๐๐,๐๐๐	๑,๐๐๐,๐๐๐	๑,๐๐๐,๐๐๐	ร้อยละของประชาชนที่ได้รับความสะดวกและระยะทาง	ประชาชนได้รับความสะดวกและปลอดภัยในการคมนาคม	- กองช่างหรือหน่วยงานอื่น
๒๒	โครงการก่อสร้างร่องระบายน้ำแบบธนาคารน้ำใต้ดินระบบปิด หมู่ที่ ๖ บ้านนากอ	เพื่อแก้ไขปัญหาการขาดแคลนน้ำ อุปโภคบริโภค	ธนาคารน้ำใต้ดินระบบปิด (ถนนไร้คลอง) ๑ แห่ง	๓๐๐,๐๐๐	๓๐๐,๐๐๐	๓๐๐,๐๐๐	๓๐๐,๐๐๐	๓๐๐,๐๐๐	ร้อยละของประชาชนที่ได้รับประโยชน์และพึงพอใจ	แก้ปัญหาหน้าท่วมในฤดูฝน และปัญหาการขาดแคลนน้ำในฤดูแล้ง	- กองช่างหรือหน่วยงานอื่น
๒๓	โครงการก่อสร้างถนน คสล. หมู่ที่ ๖ บ้านนากอ (บ้านนากอ – บ้านโนนดู)	เพื่อให้ถนนได้มาตรฐาน มีความสะดวกและปลอดภัยต่อประชาชนผู้สัญจร	ถนน กว้าง ๕ เมตร ยาว ๑,๕๐๐ เมตร	๔,๐๐๐,๐๐๐	๔,๐๐๐,๐๐๐	๔,๐๐๐,๐๐๐	๔,๐๐๐,๐๐๐	๔,๐๐๐,๐๐๐	ร้อยละของประชาชนที่ได้รับความสะดวกและระยะทาง	ประชาชนได้รับความสะดวกและปลอดภัยในการคมนาคม	- กองช่างหรือหน่วยงานอื่น
๒๔	โครงการก่อสร้างถนนลาดยาง หมู่ที่ ๖ บ้านนากอ (บ้านนากอ - บ้านสระใคร)	เพื่อให้ถนนได้มาตรฐาน มีความสะดวกและปลอดภัยต่อประชาชนผู้สัญจร	ถนน กว้าง ๕ เมตร ยาว ๑,๕๐๐ เมตร	๔,๐๐๐,๐๐๐	๔,๐๐๐,๐๐๐	๔,๐๐๐,๐๐๐	๔,๐๐๐,๐๐๐	๔,๐๐๐,๐๐๐	ร้อยละของประชาชนที่ได้รับความสะดวกและระยะทาง	ประชาชนได้รับความสะดวกและปลอดภัยในการคมนาคม	- กองช่างหรือหน่วยงานอื่น
๒๕	โครงการก่อสร้างฝายกักเก็บน้ำ คสล. ลำห้วยวังเดือนห้า หมู่ที่ ๖ บ้านนากอ	เพื่อให้มีที่เก็บน้ำไว้ใช้เพื่อการเกษตรและเลี้ยงสัตว์	ก่อสร้างฝายกักเก็บน้ำ ๑ แห่ง จำนวน ๒ จุด	๖๐๐,๐๐๐	๖๐๐,๐๐๐	๖๐๐,๐๐๐	๖๐๐,๐๐๐	๖๐๐,๐๐๐	สามารถกักเก็บน้ำได้เพียงพอต่อการทำเกษตรของประชาชน	ครัวเรือนได้รับประโยชน์ในการใช้น้ำเพื่อการเกษตรและเลี้ยงสัตว์	- กองช่างหรือหน่วยงานอื่น

รายละเอียดโครงการพัฒนา  
แผนพัฒนาท้องถิ่น (พ.ศ. ๒๕๖๖ - ๒๕๗๐)

สำหรับ โครงการเกิณศักยภาพขององค์กรปกครองส่วนท้องถิ่นที่ใช้สำหรับการประสานแผนพัฒนาท้องถิ่น  
องค์การบริหารส่วนตำบลคอกช้าง

ก. ยุทธศาสตร์จังหวัดที่ ๒ ยกระดับมาตรฐานการผลิต การค้า การลงทุน การท่องเที่ยว และการบริการ

ข. ยุทธศาสตร์การพัฒนาขององค์กรปกครองส่วนท้องถิ่นในเขตจังหวัดที่ ๑ การพัฒนาปรับปรุงโครงสร้างพื้นฐานเพื่อรองรับการขับเคลื่อนเศรษฐกิจพิเศษ

๑. ยุทธศาสตร์ที่ ๑ การพัฒนาด้านโครงสร้างพื้นฐาน

๑.๒ แผนงานอุตสาหกรรมและการโยธา

ที่	โครงการ	วัตถุประสงค์	เป้าหมาย (ผลผลิตของ โครงการ)	งบประมาณ					ตัวชี้วัด (KPI)	ผลที่คาดว่าจะ ได้รับ	หน่วยงาน ที่จะขอ ประสาน
				๒๕๖๖ (บาท)	๒๕๖๗ (บาท)	๒๕๖๘ (บาท)	๒๕๖๙ (บาท)	๒๕๗๐ (บาท)			
๒๖	โครงการขุดลอกลำห้วยธงวงเดือนท่า หมู่ที่ ๖ บ้านนากอ	เพื่อฟื้นฟูแหล่งน้ำและให้มีที่เก็บน้ำไว้ใช้เพื่อการเกษตรและเลี้ยงสัตว์	ขุดลอกลำห้วยธงวงเดือนท่า	๓,๐๐๐,๐๐๐	๓,๐๐๐,๐๐๐	๓,๐๐๐,๐๐๐	๓,๐๐๐,๐๐๐	๓,๐๐๐,๐๐๐	สามารถกักเก็บน้ำได้เพียงพอต่อการทำเกษตรของประชาชน	ครัวเรือนได้รับประโยชน์ในการใช้น้ำเพื่อการเกษตรและเลี้ยงสัตว์	- กองช่างหรือหน่วยงานอื่น
๒๗	โครงการขุดลอกลำห้วยธงหมูที่ ๖ บ้านนากอ	เพื่อฟื้นฟูแหล่งน้ำและให้มีที่เก็บน้ำไว้ใช้เพื่อการเกษตรและเลี้ยงสัตว์	ขุดลอกลำห้วยธงหมูที่ ๖	๓,๐๐๐,๐๐๐	๓,๐๐๐,๐๐๐	๓,๐๐๐,๐๐๐	๓,๐๐๐,๐๐๐	๓,๐๐๐,๐๐๐	สามารถกักเก็บน้ำได้เพียงพอต่อการทำเกษตรของประชาชน	ครัวเรือนได้รับประโยชน์ในการใช้น้ำเพื่อการเกษตรและเลี้ยงสัตว์	- กองช่างหรือหน่วยงานอื่น
๒๘	โครงการก่อสร้างร่องระบายน้ำแบบธนาคารน้ำใต้ดินระบบปิด หมู่ที่ ๗ บ้านสมสะอาด	เพื่อแก้ไขปัญหาการขาดแคลนน้ำ อุปโภคบริโภค	ธนาคารน้ำใต้ดินระบบปิด (ถนนไร่คลอง) ๑ แห่ง	๓๐๐,๐๐๐	๓๐๐,๐๐๐	๓๐๐,๐๐๐	๓๐๐,๐๐๐	๓๐๐,๐๐๐	ร้อยละของประชาชนที่ได้รับประโยชน์และพึงพอใจ	แก้ปัญหาหน้าท่วมในฤดูฝน และปัญหาการขาดแคลนน้ำในฤดูแล้ง	- กองช่างหรือหน่วยงานอื่น
๒๙	โครงการก่อสร้างธนาคารน้ำใต้ดินระบบเปิด หมู่ที่ ๗ บ้านสมสะอาด	เพื่อแก้ไขปัญหาการขาดแคลนน้ำ อุปโภคบริโภค	ธนาคารน้ำใต้ดินระบบเปิด ๑ แห่ง	๕๐๐,๐๐๐	๕๐๐,๐๐๐	๕๐๐,๐๐๐	๕๐๐,๐๐๐	๕๐๐,๐๐๐	ร้อยละของประชาชนที่ได้รับประโยชน์และพึงพอใจ	แก้ปัญหาหน้าท่วมในฤดูฝน และปัญหาการขาดแคลนน้ำในฤดูแล้ง	- กองช่างหรือหน่วยงานอื่น
๓๐	โครงการก่อสร้างถนน คสล. หมู่ที่ ๗ บ้านสมสะอาด (สายสมสะอาด - ศรีบุญเรือง)	เพื่อให้ถนนได้มาตรฐาน มีความสะดวกและปลอดภัยต่อประชาชนผู้สัญจร	ถนน กว้าง ๔ เมตร ยาว ๒,๔๐๐ เมตร หนา ๐.๑๕ เมตร	๖,๕๐๐,๐๐๐	๖,๕๐๐,๐๐๐	๖,๕๐๐,๐๐๐	๖,๕๐๐,๐๐๐	๖,๕๐๐,๐๐๐	ร้อยละของประชาชนที่ได้รับความสะดวกและระยะทาง	ประชาชนได้รับความสะดวกและปลอดภัยในการคมนาคม	- กองช่างหรือหน่วยงานอื่น

รายละเอียดโครงการพัฒนา  
แผนพัฒนาท้องถิ่น (พ.ศ. ๒๕๖๖ - ๒๕๗๐)

สำหรับ โครงการเกินศักยภาพขององค์กรปกครองส่วนท้องถิ่นที่ใช้สำหรับการประสานแผนพัฒนาท้องถิ่น  
องค์การบริหารส่วนตำบลคอกช้าง

ก. ยุทธศาสตร์จังหวัดที่ ๒ ยกระดับมาตรฐานการผลิต การค้า การลงทุน การท่องเที่ยว และการบริการ

ข. ยุทธศาสตร์การพัฒนาขององค์กรปกครองส่วนท้องถิ่นในเขตจังหวัดที่ ๑ การพัฒนาปรับปรุงโครงสร้างพื้นฐานเพื่อรองรับการขับเคลื่อนเศรษฐกิจพิเศษ

๑. ยุทธศาสตร์ที่ ๑ การพัฒนาด้านโครงสร้างพื้นฐาน

๑.๒ แผนงานอุตสาหกรรมและการโยธา

ที่	โครงการ	วัตถุประสงค์	เป้าหมาย (ผลผลิตของ โครงการ)	งบประมาณ					ตัวชี้วัด (KPI)	ผลที่คาดว่าจะ ได้รับ	หน่วยงาน ที่จะขอ ประสาน
				๒๕๖๖ (บาท)	๒๕๖๗ (บาท)	๒๕๖๘ (บาท)	๒๕๖๙ (บาท)	๒๕๗๐ (บาท)			
๓๑	โครงการก่อสร้างถนน คสล. หมู่ที่ ๗ บ้านสมสะอาด (สายสมสะอาด - สมสนุก)	เพื่อให้ถนนได้มาตรฐาน มีความสะดวกและ ปลอดภัยต่อประชาชน ผู้สัญจร	ถนน กว้าง ๔ เมตร ยาว ๔,๒๐๐ เมตร หนา ๐.๑๕ เมตร	๑๐,๘๐๐ ๐,๐๐๐	๑๐,๘๐๐ ๐,๐๐๐	๑๐,๘๐๐ ๐,๐๐๐	๑๐,๘๐๐ ๐,๐๐๐	๑๐,๘๐๐ ๐,๐๐๐	ร้อยละของ ประชาชนที่ได้รับ ความสะดวกและ ระยะทาง	ประชาชนได้รับ ความสะดวกและ ปลอดภัยในการ คมนาคม	- กongsang หรือ หน่วยงาน อื่น
๓๒	โครงการขุดลอกลำห้วยฝៃ หมู่ที่ ๗ บ้านสมสะอาด	เพื่อฟื้นฟูแหล่งน้ำและ ให้มีที่เก็บน้ำไว้ใช้เพื่อ การเกษตรและเลี้ยง สัตว์	ขุดลอกลำห้วยฝៃ	๑,๐๐๐,๐๐๐	๑,๐๐๐,๐๐๐	๑,๐๐๐,๐๐๐	๑,๐๐๐,๐๐๐	๑,๐๐๐,๐๐๐	สามารถกักเก็บ น้ำได้เพียงพอต่อ การทำเกษตรของ ประชาชน	ครัวเรือนได้รับ ประโยชน์ในการใช้ น้ำเพื่อการเกษตร และเลี้ยงสัตว์	- กongsang หรือ หน่วยงาน อื่น
๓๓	โครงการก่อสร้างร่องระบายน้ำ แบบธนาคารน้ำใต้ดินระบบปิด หมู่ที่ ๘ บ้านดงมุข	เพื่อแก้ไขปัญหาการ ขาดแคลนน้ำ อุบโภค บริโภค	ธนาคารน้ำใต้ดิน ระบบปิด (ถนนไร่ คลอง) ๑ แห่ง	๓๐๐,๐๐๐	๓๐๐,๐๐๐	๓๐๐,๐๐๐	๓๐๐,๐๐๐	๓๐๐,๐๐๐	ร้อยละของ ประชาชนที่ได้รับ ประโยชน์และพึง พอใจ	แก้ปัญหาหน้าท่วมใน ฤดูฝน และปัญหา การขาดแคลนน้ำใน ฤดูแล้ง	- กongsang หรือ หน่วยงาน อื่น
๓๔	โครงการก่อสร้างระบบประปา บาดาลขนาดกลาง หมู่ที่ ๘ บ้าน ดงมุข	เพื่อสร้างระบบประปา บาดาลหมู่บ้าน	ระบบประปาบาดาล ขนาดกลาง ๑ แห่ง	๒,๐๐๐,๐๐๐	๒,๐๐๐,๐๐๐	๒,๐๐๐,๐๐๐	๒,๐๐๐,๐๐๐	๒,๐๐๐,๐๐๐	ประชาชนมี น้ำประปาใช้ อย่างทั่วถึงทุก ครัวเรือน	ประชาชนมี น้ำประปาใช้อย่าง ทั่วถึงทุกครัวเรือน	- กongsang หรือ หน่วยงาน อื่น
๓๕	โครงการขุดลอกลำห้วยฝៃแยก หมู่ที่ ๘ บ้านดงมุข	เพื่อฟื้นฟูแหล่งน้ำและ ให้มีที่เก็บน้ำไว้ใช้เพื่อ การเกษตรและเลี้ยง สัตว์	ขุดลอกลำห้วย ความยาว ๙๐๐ เมตร	๑,๐๐๐,๐๐๐	๑,๐๐๐,๐๐๐	๑,๐๐๐,๐๐๐	๑,๐๐๐,๐๐๐	๑,๐๐๐,๐๐๐	สามารถกักเก็บ น้ำได้เพียงพอต่อ การทำเกษตรของ ประชาชน	ครัวเรือนได้รับ ประโยชน์ในการใช้ น้ำเพื่อการเกษตร และเลี้ยงสัตว์	- กongsang หรือ หน่วยงาน อื่น

รายละเอียดโครงการพัฒนา  
แผนพัฒนาท้องถิ่น (พ.ศ. ๒๕๖๖ - ๒๕๗๐)

สำหรับ โครงการเกื้อหนุนขององค์กรปกครองส่วนท้องถิ่นที่ใช้สำหรับการประสานแผนพัฒนาท้องถิ่น  
องค์การบริหารส่วนตำบลคอกช้าง

ก. ยุทธศาสตร์จังหวัดที่ ๒ ยกระดับมาตรฐานการผลิต การค้า การลงทุน การท่องเที่ยว และการบริการ

ข. ยุทธศาสตร์การพัฒนาขององค์กรปกครองส่วนท้องถิ่นในเขตจังหวัดที่ ๑ การพัฒนาปรับปรุงโครงสร้างพื้นฐานเพื่อรองรับการขับเคลื่อนเศรษฐกิจพิเศษ

๑. ยุทธศาสตร์ที่ ๑ การพัฒนาด้านโครงสร้างพื้นฐาน

๑.๒ แผนงานอุตสาหกรรมและการโยธา

ที่	โครงการ	วัตถุประสงค์	เป้าหมาย (ผลผลิตของ โครงการ)	งบประมาณ					ตัวชี้วัด (KPI)	ผลที่คาดว่าจะ ได้รับ	หน่วยงาน ที่จะขอ ประสาน
				๒๕๖๖ (บาท)	๒๕๖๗ (บาท)	๒๕๖๘ (บาท)	๒๕๖๙ (บาท)	๒๕๗๐ (บาท)			
๓๖	โครงการก่อสร้างฝายกักเก็บน้ำ คสล. ห้วยหลอด หมู่ที่ ๘ บ้าน ดงมุข	เพื่อให้มีที่เก็บน้ำไว้ใช้ เพื่อการเกษตรและ เลี้ยงสัตว์	ก่อสร้างฝายกักเก็บ น้ำ ๑ แห่ง	๕๐๐,๐๐๐	๕๐๐,๐๐๐	๕๐๐,๐๐๐	๕๐๐,๐๐๐	๕๐๐,๐๐๐	สามารถกักเก็บ น้ำได้เพียงพอต่อ การทำเกษตรของ ประชาชน	ครัวเรือนได้รับ ประโยชน์ในการใช้ น้ำเพื่อการเกษตร และเลี้ยงสัตว์	- กองช่าง หรือ หน่วยงาน อื่น
๓๗	โครงการก่อสร้างระบบประปา ขนาดใหญ่ หมู่ที่ ๘ บ้านดงมุข	เพื่อสร้างระบบประปา หมู่บ้านขนาดใหญ่ ให้ ประชาชนมีน้ำไว้ อุปโภค บริโภค	ระบบประปาขนาด ใหญ่ ๑ แห่ง	๓,๒๐๐,๐๐๐	๓,๒๐๐,๐๐๐	๓,๒๐๐,๐๐๐	๓,๒๐๐,๐๐๐	๓,๒๐๐,๐๐๐	ประชาชนมี น้ำประปาใช้ อย่างทั่วถึงทุก ครัวเรือน	ประชาชนมี น้ำประปาใช้อย่าง ทั่วถึงทุกครัวเรือน	- กองช่าง หรือ หน่วยงาน อื่น
๓๘	โครงการก่อสร้างร่องระบายน้ำ แบบธนาคารน้ำใต้ดินระบบปิด หมู่ที่ ๙ บ้านใหม่เอราวัณ	เพื่อแก้ไขปัญหาการ ขาดแคลนน้ำ อุปโภค บริโภค	ธนาคารน้ำใต้ดิน ระบบปิด (ถนนไร้ คลอง) ๑ แห่ง	๓๐๐,๐๐๐	๓๐๐,๐๐๐	๓๐๐,๐๐๐	๓๐๐,๐๐๐	๓๐๐,๐๐๐	ร้อยละของ ประชาชนที่ได้รับ ประโยชน์และพึง พอใจ	แก้ปัญหาหน้าท่วมใน ฤดูฝน และปัญหา การขาดแคลนน้ำใน ฤดูแล้ง	- กองช่าง หรือ หน่วยงาน อื่น
๓๙	โครงการขุดลอกลำห้วยธง หมู่ที่ ๙ บ้านใหม่เอราวัณ	เพื่อฟื้นฟูแหล่งน้ำและ ให้มีที่เก็บน้ำไว้ใช้เพื่อ การเกษตรและเลี้ยง สัตว์	ขุดลอกลำห้วยธง	๑,๖๐๐,๐๐๐	๑,๖๐๐,๐๐๐	๑,๖๐๐,๐๐๐	๑,๖๐๐,๐๐๐	๑,๖๐๐,๐๐๐	สามารถกักเก็บ น้ำได้เพียงพอต่อ การทำเกษตรของ ประชาชน	ครัวเรือนได้รับ ประโยชน์ในการใช้ น้ำเพื่อการเกษตร และเลี้ยงสัตว์	- กองช่าง หรือ หน่วยงาน อื่น
๔๐	โครงการก่อสร้างระบบประปา ขนาดใหญ่มาก หมู่ที่ ๙ บ้านใหม่ เอราวัณ	เพื่อสร้างระบบประปา หมู่บ้านขนาดใหญ่มาก ให้ประชาชนมีน้ำไว้ อุปโภค บริโภค	ระบบประปาขนาด ใหญ่มาก ๑ แห่ง	๕,๐๐๐,๐๐๐	๕,๐๐๐,๐๐๐	๕,๐๐๐,๐๐๐	๕,๐๐๐,๐๐๐	๕,๐๐๐,๐๐๐	ประชาชนมี น้ำประปาใช้ อย่างทั่วถึงทุก ครัวเรือน	ประชาชนมี น้ำประปาใช้อย่าง ทั่วถึงทุกครัวเรือน	- กองช่าง หรือ หน่วยงาน อื่น

รายละเอียดโครงการพัฒนา  
แผนพัฒนาท้องถิ่น (พ.ศ. ๒๕๖๖ - ๒๕๗๐)

สำหรับ โครงการเกินศักยภาพขององค์กรปกครองส่วนท้องถิ่นที่ใช้สำหรับการประสานแผนพัฒนาท้องถิ่น  
องค์การบริหารส่วนตำบลคอกช้าง

ก. ยุทธศาสตร์จังหวัดที่ ๒ ยกระดับมาตรฐานการผลิต การค้า การลงทุน การท่องเที่ยว และการบริการ

ข. ยุทธศาสตร์การพัฒนาขององค์กรปกครองส่วนท้องถิ่นในเขตจังหวัดที่ ๑ การพัฒนาปรับปรุงโครงสร้างพื้นฐานเพื่อรองรับการขับเคลื่อนเศรษฐกิจพิเศษ

๑. ยุทธศาสตร์ที่ ๑ การพัฒนาด้านโครงสร้างพื้นฐาน

๑.๒ แผนงานอุตสาหกรรมและการโยธา

ที่	โครงการ	วัตถุประสงค์	เป้าหมาย (ผลผลิตของ โครงการ)	งบประมาณ					ตัวชี้วัด (KPI)	ผลที่คาดว่าจะ ได้รับ	หน่วยงาน ที่จะขอ ประสาน
				๒๕๖๖ (บาท)	๒๕๖๗ (บาท)	๒๕๖๘ (บาท)	๒๕๖๙ (บาท)	๒๕๗๐ (บาท)			
๔๑	โครงการก่อสร้างร่องระบายน้ำ แบบธนาคารน้ำใต้ดินระบบปิด หมู่ที่ ๑๐ บ้านโนนเชียงคุณ	เพื่อแก้ไขปัญหาการ ขาดแคลนน้ำ อุปโภค บริโภค	ธนาคารน้ำใต้ดิน ระบบปิด (ถนนไร้ คลอง) ๑ แห่ง	๓๐๐,๐๐๐	๓๐๐,๐๐๐	๓๐๐,๐๐๐	๓๐๐,๐๐๐	๓๐๐,๐๐๐	ร้อยละของ ประชาชนที่ได้รับ ประโยชน์และพึง พอใจ	แก้ปัญหาหน้าท่วมใน ฤดูฝน และปัญหา การขาดแคลนน้ำใน ฤดูแล้ง	- กองช่าง หรือ หน่วยงาน อื่น
๔๒	โครงการขุดลอกลำห้วยธง หมู่ที่ ๑๐ บ้านโนนเชียงคุณ (ช่วง จากที่นางบุญทำ ส่างช้าง - นางนางพิกุล สุวานิช)	เพื่อฟื้นฟูแหล่งน้ำและ ให้มีที่เก็บน้ำไว้ใช้เพื่อ การเกษตรและเลี้ยง สัตว์	ขุดลอกลำห้วยธง	๑,๐๐๐,๐๐๐	๑,๐๐๐,๐๐๐	๑,๐๐๐,๐๐๐	๑,๐๐๐,๐๐๐	๑,๐๐๐,๐๐๐	สามารถกักเก็บ น้ำได้เพียงพอต่อ การทำเกษตรของ ประชาชน	ครัวเรือนได้รับ ประโยชน์ในการใช้ น้ำเพื่อการเกษตร และเลี้ยงสัตว์	- กองช่าง หรือ หน่วยงาน อื่น
๔๓	โครงการขุดลอกลำห้วยวัง สะแบง หมู่ที่ ๑๐ บ้านโนนเชียง คุณ (ช่วงที่นายเกาหลี่ ปาน แหลม - ที่นางคำตา ขมินผง)	เพื่อฟื้นฟูแหล่งน้ำและ ให้มีที่เก็บน้ำไว้ใช้เพื่อ การเกษตรและเลี้ยง สัตว์	ขุดลอกลำห้วยวัง สะแบง	๑,๐๐๐,๐๐๐	๑,๐๐๐,๐๐๐	๑,๐๐๐,๐๐๐	๑,๐๐๐,๐๐๐	๑,๐๐๐,๐๐๐	สามารถกักเก็บ น้ำได้เพียงพอต่อ การทำเกษตรของ ประชาชน	ครัวเรือนได้รับ ประโยชน์ในการใช้ น้ำเพื่อการเกษตร และเลี้ยงสัตว์	- กองช่าง หรือ หน่วยงาน อื่น
๔๔	โครงการขุดลอกลำห้วยธง หมู่ที่ ๑๐ บ้านโนนเชียงคุณ (ช่วง ระหว่างที่นายป้อม เขียวศรี - ที่นางพิกุล สุวานิช)	เพื่อฟื้นฟูแหล่งน้ำและ ให้มีที่เก็บน้ำไว้ใช้เพื่อ การเกษตรและเลี้ยง สัตว์	ความยาว ๑,๕๐๐ เมตร	๒,๐๐๐,๐๐๐	๒,๐๐๐,๐๐๐	๒,๐๐๐,๐๐๐	๒,๐๐๐,๐๐๐	๒,๐๐๐,๐๐๐	สามารถกักเก็บ น้ำได้เพียงพอต่อ การทำเกษตรของ ประชาชน	ครัวเรือนได้รับ ประโยชน์ในการใช้ น้ำเพื่อการเกษตร และเลี้ยงสัตว์	- กองช่าง หรือ หน่วยงาน อื่น
๔๕	โครงการก่อสร้างร่องระบายน้ำ แบบธนาคารน้ำใต้ดินระบบปิด หมู่ที่ ๑๑ บ้านพลายงาม	เพื่อแก้ไขปัญหาการ ขาดแคลนน้ำ อุปโภค บริโภค	ธนาคารน้ำใต้ดิน ระบบปิด (ถนนไร้ คลอง) ๑ แห่ง	๓๐๐,๐๐๐	๓๐๐,๐๐๐	๓๐๐,๐๐๐	๓๐๐,๐๐๐	๓๐๐,๐๐๐	ร้อยละของ ประชาชนที่ได้รับ ประโยชน์และพึง พอใจ	แก้ปัญหาหน้าท่วมใน ฤดูฝน และปัญหา การขาดแคลนน้ำใน ฤดูแล้ง	- กองช่าง หรือ หน่วยงาน อื่น

รายละเอียดโครงการพัฒนา  
แผนพัฒนาท้องถิ่น (พ.ศ. ๒๕๖๖ - ๒๕๗๐)

สำหรับ โครงการเกินศักยภาพขององค์กรปกครองส่วนท้องถิ่นที่ใช้สำหรับการประสานแผนพัฒนาท้องถิ่น  
องค์การบริหารส่วนตำบลคอกช้าง

- ก. ยุทธศาสตร์จังหวัดที่ ๒ ยกระดับมาตรฐานการผลิต การค้า การลงทุน การท่องเที่ยว และการบริการ
- ข. ยุทธศาสตร์การพัฒนาขององค์กรปกครองส่วนท้องถิ่นในเขตจังหวัดที่ ๑ การพัฒนาปรับปรุงโครงสร้างพื้นฐานเพื่อรองรับการขับเคลื่อนเศรษฐกิจพิเศษ
- ๑. ยุทธศาสตร์ที่ ๑ การพัฒนาด้านโครงสร้างพื้นฐาน
- ๑.๒ แผนงานอุตสาหกรรมและการโยธา

ที่	โครงการ	วัตถุประสงค์	เป้าหมาย (ผลผลิตของ โครงการ)	งบประมาณ					ตัวชี้วัด (KPI)	ผลที่คาดว่าจะ ได้รับ	หน่วยงาน ที่จะขอ ประสาน
				๒๕๖๖ (บาท)	๒๕๖๗ (บาท)	๒๕๖๘ (บาท)	๒๕๖๙ (บาท)	๒๕๗๐ (บาท)			
๔๖	โครงการก่อสร้างระบบประปาหมู่บ้าน หมู่ที่ ๑๑ บ้านพลาวยงาม (สถานที่วัดทุ่งพลาวยงาม)	เพื่อสร้างระบบประปาหมู่บ้าน ให้ประชาชนมีน้ำใช้อย่างทั่วถึง	ระบบประปาหมู่บ้าน ๑ แห่ง	๕,๐๐๐,๐๐๐	๕,๐๐๐,๐๐๐	๕,๐๐๐,๐๐๐	๕,๐๐๐,๐๐๐	๕,๐๐๐,๐๐๐	ประชาชนมีน้ำประปาใช้อย่างทั่วถึงทุกครัวเรือน	ประชาชนมีน้ำประปาใช้อย่างทั่วถึงทุกครัวเรือน	- กองช่างหรือหน่วยงานอื่น
๔๗	โครงการเสริมผิวจราจรแอสฟัลท์ติกคอนกรีต AC หมู่ที่ ๑๑ บ้านพลาวยงาม (ช่วงบ้านนายสุพล นิลกุล - ไปทางรถไฟ)	เพื่อให้ถนนได้มาตรฐาน มีความสะดวกและปลอดภัยต่อประชาชนผู้สัญจร	ถนน กว้าง ๕ เมตร ยาว ๑,๒๐๐ เมตร หนา ๐.๑๕ เมตร	๔,๐๐๐,๐๐๐	๔,๐๐๐,๐๐๐	๔,๐๐๐,๐๐๐	๔,๐๐๐,๐๐๐	๔,๐๐๐,๐๐๐	ร้อยละของประชาชนที่ได้รับความสะดวกและระยะทาง	ประชาชนได้รับความสะดวกและความปลอดภัยในการคมนาคม	- กองช่างหรือหน่วยงานอื่น
๔๘	โครงการขุดลอกลำห้วยธง หมู่ที่ ๑๑ บ้านพลาวยงาม	เพื่อฟื้นฟูแหล่งน้ำและให้มีที่เก็บน้ำไว้ใช้เพื่อการเกษตรและเลี้ยงสัตว์	ขุดลอกลำห้วยธง	๑,๐๐๐,๐๐๐	๑,๐๐๐,๐๐๐	๑,๐๐๐,๐๐๐	๑,๐๐๐,๐๐๐	๑,๐๐๐,๐๐๐	สามารถกักเก็บน้ำได้เพียงพอต่อการทำเกษตรของประชาชน	ครัวเรือนได้รับประโยชน์ในการใช้น้ำเพื่อการเกษตรและเลี้ยงสัตว์	- กองช่างหรือหน่วยงานอื่น
๔๙	โครงการก่อสร้างฝายกักเก็บน้ำคสล. ลำห้วยธง หมู่ที่ ๑๑ บ้านพลาวยงาม	เพื่อให้มีที่เก็บน้ำไว้ใช้เพื่อการเกษตรและเลี้ยงสัตว์	ก่อสร้างฝายกักเก็บน้ำ ๑ แห่ง	๕๐๐,๐๐๐	๕๐๐,๐๐๐	๕๐๐,๐๐๐	๕๐๐,๐๐๐	๕๐๐,๐๐๐	สามารถกักเก็บน้ำได้เพียงพอต่อการทำเกษตรของประชาชน	ครัวเรือนได้รับประโยชน์ในการใช้น้ำเพื่อการเกษตรและเลี้ยงสัตว์	- กองช่างหรือหน่วยงานอื่น
๕๐	โครงการก่อสร้างร่องระบายน้ำแบบธนาคารน้ำใต้ดินระบบปิด หมู่ที่ ๑๒ บ้านโพธิ์กลาง	เพื่อแก้ไขปัญหาการขาดแคลนน้ำ อุบโภาคบริเวณ	ธนาคารน้ำใต้ดินระบบปิด (ถนนไร่คลอง) ๑ แห่ง	๓๐๐,๐๐๐	๓๐๐,๐๐๐	๓๐๐,๐๐๐	๓๐๐,๐๐๐	๓๐๐,๐๐๐	ร้อยละของประชาชนที่ได้รับประโยชน์และพึงพอใจ	แก้ปัญหาหน้าท่วมในฤดูฝน และปัญหาการขาดแคลนน้ำในฤดูแล้ง	- กองช่างหรือหน่วยงานอื่น



รายละเอียดโครงการพัฒนา  
แผนพัฒนาท้องถิ่น (พ.ศ. ๒๕๖๖ - ๒๕๗๐)

สำหรับ โครงการเกิณศัภยภาพขององค์กรปกครองส่วนท้องถิ่นที่ใช้สำหรับการประสานแผนพัฒนาท้องถิ่น  
องค์การบริหารส่วนตำบลคอกช้าง

ก. ยุทธศาสตร์จังหวัดที่ ๒ ยกระดับมาตรฐานการผลิต การค้า การลงทุน การท่องเที่ยว และการบริการ

ข. ยุทธศาสตร์การพัฒนาขององค์กรปกครองส่วนท้องถิ่นในเขตจังหวัดที่ ๑ การพัฒนาปรับปรุงโครงสร้างพื้นฐานเพื่อรองรับการขับเคลื่อนเศรษฐกิจพิเศษ

๑. ยุทธศาสตร์ที่ ๑ การพัฒนาด้านโครงสร้างพื้นฐาน

๑.๒ แผนงานอุตสาหกรรมและการโยธา

ที่	โครงการ	วัตถุประสงค์	เป้าหมาย (ผลผลิตของ โครงการ)	งบประมาณ					ตัวชี้วัด (KPI)	ผลที่คาดว่าจะ ได้รับ	หน่วยงาน ที่จะขอ ประสาน
				๒๕๖๖ (บาท)	๒๕๖๗ (บาท)	๒๕๖๘ (บาท)	๒๕๖๙ (บาท)	๒๕๗๐ (บาท)			
๕๑	โครงการก่อสร้างฝายกักเก็บน้ำ คลส. ลำห้วยธง หมู่ที่ ๑๒ บ้าน โพธิ์กลาง	เพื่อให้มีที่เก็บน้ำไว้ใช้ เพื่อการเกษตรและ เลี้ยงสัตว์	ก่อสร้างฝายกักเก็บ น้ำ ๑ แห่ง	๕๐๐,๐๐๐	๕๐๐,๐๐๐	๕๐๐,๐๐๐	๕๐๐,๐๐๐	๕๐๐,๐๐๐	สามารถกักเก็บ น้ำได้เพียงพอต่อ การทำเกษตรของ ประชาชน	ครัวเรือนได้รับ ประโยชน์ในการใช้ น้ำเพื่อการเกษตร และเลี้ยงสัตว์	- กองช่าง หรือ หน่วยงาน อื่น
๕๒	โครงการขุดลอกลำห้วยหนองผือ หมู่ที่ ๑๒ บ้านโพธิ์กลาง	เพื่อฟื้นฟูแหล่งน้ำและ ให้มีที่เก็บน้ำไว้ใช้เพื่อ การเกษตรและเลี้ยง สัตว์	ระยะทางความยาว ๗๐๐ เมตร	๒๐๐,๐๐๐	๒๐๐,๐๐๐	๒๐๐,๐๐๐	๒๐๐,๐๐๐	๒๐๐,๐๐๐	สามารถกักเก็บ น้ำได้เพียงพอต่อ การทำเกษตรของ ประชาชน	ครัวเรือนได้รับ ประโยชน์ในการใช้ น้ำเพื่อการเกษตร และเลี้ยงสัตว์	- กองช่าง หรือ หน่วยงาน อื่น
๕๓	โครงการก่อสร้างร่องระบายน้ำ แบบธนาคารน้ำใต้ดินระบบปิด หมู่ที่ ๑๓ บ้านโนนธาตุ	เพื่อแก้ไขปัญหาการ ขาดแคลนน้ำ อุบโภค บริโภค	ธนาคารน้ำใต้ดิน ระบบปิด (ถนนไร่ คลอง) ๑ แห่ง	๑,๐๐๐,๐๐๐	๑,๐๐๐,๐๐๐	๑,๐๐๐,๐๐๐	๑,๐๐๐,๐๐๐	๑,๐๐๐,๐๐๐	ร้อยละของ ประชาชนที่ได้รับ ประโยชน์และพึง พอใจ	แก้ปัญหาหน้าท่วมใน ฤดูฝน และปัญหา การขาดแคลนน้ำใน ฤดูแล้ง	- กองช่าง หรือ หน่วยงาน อื่น
๕๔	โครงการก่อสร้างระบบประปา ขนาดใหญ่ หมู่ที่ ๑๓ บ้านโนน ธาตุ	เพื่อสร้างระบบประปา หมู่บ้านขนาดใหญ่ ให้ ประชาชนมีน้ำไว้ อุปโภค บริโภค	ระบบประปาขนาด ใหญ่ ๑ แห่ง	๓,๒๐๐,๐๐๐	๓,๒๐๐,๐๐๐	๓,๒๐๐,๐๐๐	๓,๒๐๐,๐๐๐	๓,๒๐๐,๐๐๐	ประชาชนมี น้ำประปาใช้ อย่างทั่วถึงทุก ครัวเรือน	ประชาชนมี น้ำประปาใช้อย่าง ทั่วถึงทุกครัวเรือน	- กองช่าง หรือ หน่วยงาน อื่น
๕๕	โครงการขุดลอกลำห้วยตากแดด หมู่ที่ ๑๓ บ้านโนนธาตุ	เพื่อฟื้นฟูแหล่งน้ำและ ให้มีที่เก็บน้ำไว้ใช้เพื่อ การเกษตรและเลี้ยง สัตว์	ขุดลอกลำห้วย ระยะทาง ๕๐๐ เมตร	๑,๐๐๐,๐๐๐	๑,๐๐๐,๐๐๐	๑,๐๐๐,๐๐๐	๑,๐๐๐,๐๐๐	๑,๐๐๐,๐๐๐	สามารถกักเก็บ น้ำได้เพียงพอต่อ การทำเกษตรของ ประชาชน	ครัวเรือนได้รับ ประโยชน์ในการใช้ น้ำเพื่อการเกษตร และเลี้ยงสัตว์	- กองช่าง หรือ หน่วยงาน อื่น

รายละเอียดโครงการพัฒนา  
แผนพัฒนาท้องถิ่น (พ.ศ. ๒๕๖๖ - ๒๕๗๐)

สำหรับ โครงการเกิณศัภยภาพขององค์กรปกครองส่วนท้องถิ่นที่ใช้สำหรับการประสานแผนพัฒนาท้องถิ่น  
องค์การบริหารส่วนตำบลคอกช้าง

ก. ยุทธศาสตร์จังหวัดที่ ๒ ยกระดับมาตรฐานการผลิต การค้า การลงทุน การท่องเที่ยว และการบริการ

ข. ยุทธศาสตร์การพัฒนาขององค์กรปกครองส่วนท้องถิ่นในเขตจังหวัดที่ ๑ การพัฒนาปรับปรุงโครงสร้างพื้นฐานเพื่อรองรับการขับเคลื่อนเศรษฐกิจพิเศษ

๑. ยุทธศาสตร์ที่ ๑ การพัฒนาด้านโครงสร้างพื้นฐาน

๑.๒ แผนงานอุตสาหกรรมและการโยธา

ที่	โครงการ	วัตถุประสงค์	เป้าหมาย (ผลผลิตของ โครงการ)	งบประมาณ					ตัวชี้วัด (KPI)	ผลที่คาดว่าจะ ได้รับ	หน่วยงาน ที่จะขอ ประสาน
				๒๕๖๖ (บาท)	๒๕๖๗ (บาท)	๒๕๖๘ (บาท)	๒๕๖๙ (บาท)	๒๕๗๐ (บาท)			
๕๖	โครงการก่อสร้างฝายกักเก็บน้ำ คสล. ลำห้วยตากแดด หมู่ที่ ๑๓ บ้านโนนธาตุ	เพื่อให้มีที่เก็บน้ำไว้ใช้ เพื่อการเกษตรและ เลี้ยงสัตว์	ก่อสร้างฝายกักเก็บ น้ำ ๑ แห่ง	๕๐๐,๐๐๐	๕๐๐,๐๐๐	๕๐๐,๐๐๐	๕๐๐,๐๐๐	๕๐๐,๐๐๐	สามารถกักเก็บ น้ำได้เพียงพอต่อ การทำเกษตรของ ประชาชน	ครัวเรือนได้รับ ประโยชน์ในการใช้ น้ำเพื่อการเกษตร และเลี้ยงสัตว์	- กองช่าง หรือ หน่วยงาน อื่น
๕๗	โครงการก่อสร้างฝายกักเก็บน้ำ คสล. ลำห้วยหลักหลี่ หมู่ที่ ๑๓ บ้านโนนธาตุ	เพื่อให้มีที่เก็บน้ำไว้ใช้ เพื่อการเกษตรและ เลี้ยงสัตว์	ก่อสร้างฝายกักเก็บ น้ำ ๑ แห่ง	๕๐๐,๐๐๐	๕๐๐,๐๐๐	๕๐๐,๐๐๐	๕๐๐,๐๐๐	๕๐๐,๐๐๐	สามารถกักเก็บ น้ำได้เพียงพอต่อ การทำเกษตรของ ประชาชน	ครัวเรือนได้รับ ประโยชน์ในการใช้ น้ำเพื่อการเกษตร และเลี้ยงสัตว์	- กองช่าง หรือ หน่วยงาน อื่น
๕๘	โครงการขุดลอกลำห้วยหลักหลี่ หมู่ที่ ๑๓ บ้านโนนธาตุ	เพื่อฟื้นฟูแหล่งน้ำและ ให้มีที่เก็บน้ำไว้ใช้เพื่อ การเกษตรและเลี้ยง สัตว์	ระยะทางความยาว ๗๐๐ เมตร	๑,๐๐๐,๐๐๐	๑,๐๐๐,๐๐๐	๑,๐๐๐,๐๐๐	๑,๐๐๐,๐๐๐	๑,๐๐๐,๐๐๐	สามารถกักเก็บ น้ำได้เพียงพอต่อ การทำเกษตรของ ประชาชน	ครัวเรือนได้รับ ประโยชน์ในการใช้ น้ำเพื่อการเกษตร และเลี้ยงสัตว์	- กองช่าง หรือ หน่วยงาน อื่น
๕๙	โครงการก่อสร้างประปาหมู่บ้าน ขนาดกลาง หมู่ที่ ๑๓ บ้านโนน ธาตุ (จุดบ้านนายวิทยา ภูมิ)	เพื่อสร้างระบบประปา หมู่บ้าน ให้ประชาชนมี น้ำใช้อย่างทั่วถึง	ระบบประปา หมู่บ้าน ๑ แห่ง	๓,๒๐๐,๐๐๐	๓,๒๐๐,๐๐๐	๓,๒๐๐,๐๐๐	๓,๒๐๐,๐๐๐	๓,๒๐๐,๐๐๐	ประชาชนมี น้ำประปาใช้ อย่างทั่วถึงทุก ครัวเรือน	ประชาชนมี น้ำประปาใช้อย่าง ทั่วถึงทุกครัวเรือน	- กองช่าง หรือ หน่วยงาน อื่น
รวม	๕๙ โครงการ	-	-	๑๐๕,๓๐๐,๐๐๐	๑๐๕,๓๐๐,๐๐๐	๑๐๕,๓๐๐,๐๐๐	๑๐๕,๓๐๐,๐๐๐	๑๐๕,๓๐๐,๐๐๐	-	-	-

**บัญชีครุภัณฑ์**  
**แผนพัฒนาท้องถิ่น (พ.ศ. ๒๕๖๖ - ๒๕๗๐)**  
**องค์การบริหารส่วนตำบลคอกช้าง**

แบบ ผ.๐๓

ที่	แผนงาน	หมวด	ประเภท	เป้าหมาย (ผลผลิตของครุภัณฑ์)	งบประมาณ					หน่วยงาน รับผิดชอบหลัก
					๒๕๖๖ (บาท)	๒๕๖๗ (บาท)	๒๕๖๘ (บาท)	๒๕๖๙ (บาท)	๒๕๗๐ (บาท)	
๑	สาธารณสุข	ค่าครุภัณฑ์	ครุภัณฑ์ยานพาหนะและ ขนส่ง	รถบรรทุกขยะ ขนาด ๖ ตัน ๖ ล้อ ปริมาตรกระบอ สูบ แบบอุตสาหกรรม จำนวน ๑ คัน	๒,๔๐๐,๐๐๐	๒,๔๐๐,๐๐๐	๒,๔๐๐,๐๐๐	๒,๔๐๐,๐๐๐	๒,๔๐๐,๐๐๐	- สำนักปลัด
๒	รักษาความสงบภายใน	ค่าครุภัณฑ์	ครุภัณฑ์ยานพาหนะและ ขนส่ง	รถบรรทุกน้ำดับเพลิง อเนกประสงค์ จำนวน ๑ คัน	๑,๕๐๐,๐๐๐	๑,๕๐๐,๐๐๐	๑,๕๐๐,๐๐๐	๑,๕๐๐,๐๐๐	๑,๕๐๐,๐๐๐	- สำนักปลัด
๓	เคหะและชุมชน	ค่าครุภัณฑ์	ครุภัณฑ์ยานพาหนะและ ขนส่ง	รถบรรทุก ติดตั้งกระเช้าซ่อม ไฟฟ้า จำนวน ๑ คัน	๒,๕๐๐,๐๐๐	๒,๕๐๐,๐๐๐	๒,๕๐๐,๐๐๐	๒,๕๐๐,๐๐๐	๒,๕๐๐,๐๐๐	- กองช่าง
<b>รวม</b>					<b>๖,๔๐๐,๐๐๐</b>	<b>๖,๔๐๐,๐๐๐</b>	<b>๖,๔๐๐,๐๐๐</b>	<b>๖,๔๐๐,๐๐๐</b>	<b>๖,๔๐๐,๐๐๐</b>	<b>-</b>

## ส่วนที่ ๔

การติดตามและประเมินผล

## ส่วนที่ ๔

### การติดตามและประเมินผล

#### ๑. การติดตามและประเมินผลยุทธศาสตร์

เนื่องด้วย การติดตามและประเมินผลโครงการเป็นหน้าที่ที่สำคัญอย่างหนึ่งในการดำเนินงานพัฒนาองค์กรปกครองส่วนท้องถิ่น ซึ่งสามารถบ่งชี้ถึงผลการดำเนินงานและสามารถใช้เป็นเครื่องมือในการปรับปรุงประสิทธิภาพในการดำเนินงานให้เป็นไปโดยบรรลุจุดมุ่งหมายที่กำหนดไว้ ดังนั้นเพื่อเพิ่มประสิทธิภาพในการปฏิบัติภารกิจตามอำนาจหน้าที่ องค์กรปกครองส่วนท้องถิ่นจึงจำเป็นต้องมีองค์กรที่ทำหน้าที่ติดตามและประเมินผลการพัฒนา ตามแนวทางที่กำหนดไว้ในระเบียบข้อกฎหมาย ตามพระราชบัญญัติกำหนดแผนและขั้นตอนการกระจายอำนาจให้แก่องค์กรปกครองส่วนท้องถิ่น พ.ศ. ๒๕๔๒ ได้กำหนดให้องค์กรปกครองส่วนท้องถิ่น มีอำนาจและหน้าที่ในการจัดทำแผนพัฒนาท้องถิ่นของตนเอง โดยในการจัดทำแผนพัฒนาขององค์กรปกครองส่วนท้องถิ่นนั้น จะต้องดำเนินการตามระเบียบกระทรวงมหาดไทย ว่าด้วยการจัดทำแผนพัฒนาขององค์กรปกครองส่วนท้องถิ่น พ.ศ. ๒๕๔๘ และที่แก้ไขเพิ่มเติมถึง (ฉบับที่ ๓) พ.ศ. ๒๕๖๑ ทั้งนี้ แผนพัฒนาท้องถิ่นจะต้องสอดคล้องกับยุทธศาสตร์การพัฒนาจังหวัด ยุทธศาสตร์การพัฒนาขององค์กรปกครองส่วนท้องถิ่นในเขตจังหวัด สามารถเชื่อมโยงไปสู่แผนพัฒนาภูมิภาค แผนพัฒนาภาค แผนพัฒนาเศรษฐกิจและสังคมแห่งชาติ ฉบับที่ ๑๒ แผนยุทธศาสตร์ชาติ ๒๐ ปี ไทยแลนด์ ๔.๐ แผนพัฒนาอำเภอ แผนพัฒนาตำบล แผนพัฒนาหมู่บ้านหรือแผนชุมชน อันมีลักษณะเป็นการกำหนดรายละเอียดแผนงาน เพื่อให้การจัดทำแผนพัฒนาขององค์กรปกครองส่วนท้องถิ่นเกิดประสิทธิภาพ และประสิทธิผล โดยนำยุทธศาสตร์การพัฒนาขององค์กรปกครองส่วนท้องถิ่นในเขตจังหวัดไปใช้เป็นแนวทางในการจัดทำแผนพัฒนาท้องถิ่น และเพื่อให้สามารถบูรณาการกับแผนพัฒนาจังหวัด แผนปฏิบัติการราชการประจำปีของจังหวัด นำไปสู่การจัดทำงบประมาณ ที่มีประสิทธิภาพในการพัฒนาท้องถิ่น เพื่อให้การบริหารงานสอดคล้องกับแนวทางการกระจายอำนาจให้แก่องค์กรปกครองส่วนท้องถิ่น นำไปสู่การแก้ไขปัญหา และตอบสนองความต้องการของประชาชนอันจะเกิดประโยชน์สูงสุดอย่างแท้จริง

การจัดทำแผนพัฒนาท้องถิ่น (พ.ศ. ๒๕๖๖ - ๒๕๗๐) ขององค์กรปกครองส่วนท้องถิ่น นั้น จำเป็นต้องกำหนดยุทธศาสตร์การพัฒนาให้สอดคล้องยุทธศาสตร์การพัฒนาส่วนต่างๆ แล้ว เพื่อนำไปสู่การบูรณาการร่วมกันจะต้องมีการติดตามและประเมินผลยุทธศาสตร์เพื่อความสอดคล้องแผนพัฒนาท้องถิ่นขององค์กรปกครองส่วนท้องถิ่น ตามระเบียบกระทรวงมหาดไทย ว่าด้วยการจัดทำแผนขององค์กรปกครองส่วนท้องถิ่น พ.ศ. ๒๕๔๘ และที่แก้ไขเพิ่มเติมถึง (ฉบับที่ ๓) พ.ศ. ๒๕๖๑ ข้อ ๒๘ และ ข้อ ๒๙ (๓) รายงานและเสนอความคิดเห็นซึ่งได้จากการติดตามและประเมินผลแผนพัฒนาท้องถิ่นต่อผู้บริหารท้องถิ่นเพื่อให้ผู้บริหารท้องถิ่นเสนอต่อสภาท้องถิ่น และคณะกรรมการพัฒนาท้องถิ่น พร้อมทั้งประกาศผลติดตามและประเมินผลแผนพัฒนาท้องถิ่นให้ประชาชนในท้องถิ่นทราบในที่เปิดเผยภายในสิบห้าวันนับแต่วันรายงานผลและเสนอความคิดเห็นดังกล่าว และต้องปิดประกาศไว้เป็นระยะเวลาไม่น้อยกว่าสามสิบวันโดยอย่างน้อยปีละหนึ่งครั้งภายในเดือนธันวาคมของทุกปี

#### ๔.๑ การติดตามและประเมินผลยุทธศาสตร์

แนวทางการพิจารณาการติดตามและประเมินผลยุทธศาสตร์เพื่อความสอดคล้องแผนพัฒนาท้องถิ่นขององค์กรปกครองส่วนท้องถิ่น ประกอบด้วย

๔.๑.๑ ข้อมูลสภาพทั่วไปและข้อมูลพื้นฐานขององค์กรปกครองส่วนท้องถิ่น ๒๐ คะแนน

๔.๑.๒ การวิเคราะห์สภาวการณ์และศักยภาพ ๒๐ คะแนน

๔.๑.๓ ยุทธศาสตร์ ๖๐ คะแนน ประกอบด้วย

(๑) ยุทธศาสตร์ขององค์กรปกครองส่วนท้องถิ่น ๑๐ คะแนน

(๒) ยุทธศาสตร์ขององค์กรปกครองส่วนท้องถิ่นในเขตจังหวัด ๑๐ คะแนน

(๓) ยุทธศาสตร์จังหวัด ๑๐ คะแนน

(๔) วิสัยทัศน์ ๕ คะแนน

- (๕) กลยุทธ์ ๕ คะแนน
- (๖) เป้าประสงค์ของแต่ละประเด็นกลยุทธ์ ๕ คะแนน
- (๗) จุดยืนทางยุทธศาสตร์ ๕ คะแนน
- (๘) แผนงาน ๕ คะแนน
- (๙) ความเชื่อมโยงของยุทธศาสตร์ในภาพรวม ๕ คะแนน

คะแนนรวม ๑๐๐ คะแนน เกณฑ์ที่ควรได้เพื่อให้เกิดความสอดคล้องและขับเคลื่อน การพัฒนาท้องถิ่นขององค์กรปกครองส่วนท้องถิ่น ไม่ควรน้อยกว่าร้อยละ ๘๐ (๘๐ คะแนน)

#### ๔.๒ การติดตามและประเมินผลโครงการ

แนวทางการพิจารณาการติดตามและประเมินผลโครงการเพื่อความสอดคล้องแผนพัฒนาท้องถิ่นขององค์กรปกครองส่วนท้องถิ่น ประกอบด้วย

๔.๒.๑ การสรุปสถานการณ์การพัฒนา ๑๐ คะแนน

๔.๒.๒ การประเมินผลการนำแผนพัฒนาท้องถิ่นไปปฏิบัติในเชิงปริมาณ ๑๐ คะแนน

๔.๒.๓ การประเมินผลการนำแผนพัฒนาท้องถิ่นไปปฏิบัติในเชิงคุณภาพ ๑๐ คะแนน

๔.๒.๔ แผนงานและยุทธศาสตร์การพัฒนา ๑๐ คะแนน

๔.๒.๕ โครงการพัฒนา ๖๐ คะแนน ประกอบด้วย

(๑) ความชัดเจนของชื่อโครงการ ๕ คะแนน

(๒) กำหนดวัตถุประสงค์สอดคล้องกับโครงการ ๕ คะแนน

(๓) เป้าหมาย (ผลผลิตของโครงการ) มีความชัดเจนนำไปสู่การตั้งงบประมาณได้ถูกต้อง ๕

คะแนน

(๔) โครงการมีความสอดคล้องกับแผนยุทธศาสตร์ชาติ ๒๐ ปี ๕ คะแนน

(๕) เป้าหมาย (ผลผลิตของโครงการ) มีความสอดคล้องกับแผนพัฒนาเศรษฐกิจและสังคมแห่งชาติ ฉบับที่ ๑๒ ๕ คะแนน

(๖) โครงการมีความสอดคล้องกับ Thailand ๔.๐ ๕ คะแนน

(๗) โครงการสอดคล้องกับยุทธศาสตร์จังหวัด ๕ คะแนน

(๘) โครงการแก้ไขปัญหาความยากจนหรือการเสริมสร้างให้ประเทศชาติมั่นคง มั่งคั่ง ยั่งยืน ภายใต้หลักปรัชญา ๕ คะแนน

(๙) งบประมาณ มีความสอดคล้องกับเป้าหมาย (ผลผลิตของโครงการ) ๕ คะแนน

(๑๐) มีการประมาณการราคาถูกต้องตามหลักวิธีการงบประมาณ ๕ คะแนน

(๑๑) มีการกำหนดตัวชี้วัด (KPI) และสอดคล้องกับวัตถุประสงค์และผลที่คาดว่าจะได้รับ ๕ คะแนน

(๑๒) ผลที่คาดว่าจะได้รับ สอดคล้องกับวัตถุประสงค์ ๕ คะแนน

คะแนนรวม ๑๐๐ คะแนน เกณฑ์ที่ควรได้เพื่อให้เกิดความสอดคล้องและขับเคลื่อนการพัฒนาท้องถิ่นขององค์กรปกครองส่วนท้องถิ่น ไม่ควรน้อยกว่าร้อยละ ๘๐ (๘๐ คะแนน)

#### ๔.๓ สรุปผลการพัฒนาท้องถิ่น จากแผนพัฒนาท้องถิ่น พ.ศ. ๒๕๖๑ - ๒๕๖๕

ในการจัดทำแผนพัฒนาท้องถิ่น (พ.ศ. ๒๕๖๑ - ๒๕๖๕) ขององค์กรปกครองส่วนท้องถิ่น ก็เพื่อใช้เป็นเครื่องมือในการพัฒนา เป็นแนวทางในการบริหารพัฒนาท้องถิ่นให้บรรลุตามวัตถุประสงค์และเป้าหมาย เกิดประสิทธิภาพประสิทธิผลสูงสุดในการแก้ไขปัญหาให้กับประชาชน ก่อให้เกิดประโยชน์และสามารถตอบสนองความต้องการพัฒนาของประชาชน โดยพิจารณาบรรจุโครงการในงบประมาณรายจ่ายประจำปี งบประมาณรายจ่ายเพิ่มเติม และงบประมาณจากเงินสะสม โดยจะต้องมีการติดตามและประเมินผลแผนพัฒนาตามระเบียบกระทรวงมหาดไทย ว่าด้วยการจัดทำแผนพัฒนาขององค์กรปกครองส่วนท้องถิ่น พ.ศ. ๒๕๔๘ และที่แก้ไขเพิ่มเติม

ถึง (ฉบับที่ ๓) พ.ศ. ๒๕๖๑ เป็นการสรุปผลในภาพรวมของท้องถิ่น เป็นการติดตามผลการนำยุทธศาสตร์ขององค์กรปกครองส่วนท้องถิ่น ว่าเกิดผลทั้งในเชิงปริมาณ และเชิงคุณภาพอย่างไร ซึ่งสามารถวัดผลได้ทั้งเชิงสถิติ ต่างๆ

### การวัดผลในเชิงปริมาณและเชิงคุณภาพ

โดยใช้รูปแบบเชิงพรรณนา ซึ่งสามารถแสดงได้ทั้งการอธิบายเชิงสถิติ รูปภาพ กราฟ ข้อมูลต่างๆ จาก

๑. ใช้แบบสำหรับการติดตามและประเมินผลเชิงปริมาณและคุณภาพ

(๑) แบบตัวบ่งชี้การปฏิบัติงาน (Performance indicators)

(๒) แบบบัตรคะแนน (Scorecard Model) แบบบัตรคะแนน หรือ Scorecard Model

ของ Kaplan & Norton

(๓) แบบมุ่งวัดผลสัมฤทธิ์ (Result Framework Model (RF))

(๔) แบบเชิงเหตุผล (Logical Model) ตัวแบบเชิงเหตุผล หรือ Logical Model

(๕) แบบวัดกระบวนการปฏิบัติงาน (Process Performance Measurement System (PPMS)) ระบบการวัดกระบวนการปฏิบัติงานหรือ PPMS

(๖) แบบการประเมินโดยใช้วิธีการแก้ปัญหาหรือเรียนรู้จากปัญหาที่เกิดขึ้นหรือ Problem

Solving Method

(๗) แบบการประเมินแบบมีส่วนร่วม (Participatory Methods)

(๘) แบบการประเมินผลกระทบ (Impact Evaluation)

(๙) แบบการประเมินความเสี่ยง (Risk Assessment Model)

(๑๐) แบบการประเมินตนเอง (Self-assessment Model) และ

(๑๑) แบบอื่นๆ ที่องค์กรปกครองส่วนท้องถิ่นกำหนดขึ้น ทั้งนี้ต้องอยู่ภายใต้กรอบตามข้อ

(๑) - (๑๐) หรือเป็นแบบผสมก็ได้

๒. เชิงปริมาณ (Quantity) คุณภาพ (Quality) ผลที่ได้จริงๆ คืออะไรค่าใช้จ่าย (Cost) เวลา (Time) เป็นไปตามที่กำหนดไว้หรือไม่

๓. ประชาชนได้ประโยชน์อย่างไรหรือราชการได้ประโยชน์อย่างไร

๔. วัดผลนั้นได้จริงหรือไม่ หรือวัดได้เท่าไร (Key Performance Indicators : KPIs)

๕. ผลกระทบ (Impact)

### เครื่องมือที่ใช้ในการติดตามและประเมินผล

ตามคู่มือการติดตามและประเมินผลการจัดทำแผนยุทธศาสตร์ขององค์กรปกครองส่วนท้องถิ่น (โดยกรมส่งเสริมการปกครองท้องถิ่นร่วมกับมหาวิทยาลัยธรรมศาสตร์) ได้กำหนดเครื่องมือที่ใช้ในการติดตามและประเมินผล ดังนี้

๑. การวัดผลในเชิงปริมาณ

แบบที่ ๑ แบบประเมินตนเองในการจัดทำแผนยุทธศาสตร์ขององค์กรปกครองส่วนท้องถิ่น

แบบที่ ๒ แบบติดตามผลการดำเนินงานขององค์กรปกครองส่วนท้องถิ่นตามยุทธศาสตร์ การ

พัฒนา

แบบที่ ๓/๑ แบบประเมินผลการดำเนินงานขององค์กรปกครองส่วนท้องถิ่นตามยุทธศาสตร์

๒. การวัดผลในเชิงคุณภาพ ใช้สำรวจความพึงพอใจต่อผลการดำเนินงานขององค์การบริหารส่วนตำบล โดยเครื่องมือที่ใช้ในการประเมินความพึงพอใจ มีดังนี้

แบบที่ ๓/๒ แบบประเมินความพึงพอใจต่อผลการดำเนินงานขององค์การบริหารส่วนตำบล

แบบที่ ๓/๓ แบบประเมินความพึงพอใจของประชาชนที่มีต่อการให้บริการ

ทั้งนี้ องค์การบริหารส่วนตำบลคอกช้าง มีการติดตามและประเมินผลโดยใช้ระบบสารสนเทศการบริหารจัดการเพื่อการวางแผนและการประเมินผลขององค์กรปกครองส่วนท้องถิ่น หรือ (ระบบ e-Plan)

#### ๔.๔ ข้อเสนอแนะในการจัดทำแผนพัฒนาท้องถิ่นในอนาคต

##### ๔.๔.๑ ผลกระทบนำไปสู่ออนาคต

เมื่อประชาชนเกิดปัญหาในด้านต่างๆ และเกิดความเดือดร้อนขึ้นในการดำรงชีวิตนั้น องค์การบริหารส่วนตำบลคอกช้างได้เล็งเห็นถึงความสำคัญของประชาชนเป็นหลักในการบริหารจัดการและปัญหาที่สำคัญเร่งด่วน ที่จำเป็นในการดำรงชีวิตประจำวัน เช่น

(๑) ปัญหาการมีน้ำอุปโภค บริโภค ไม่เพียงพอ เนื่องจากปริมาณน้ำดิบที่จะนำมาผลิตเป็นน้ำประปานั้นมีน้อยและไม่เพียงพอ โดยเฉพาะฤดูแล้ง และวัสดุอุปกรณ์ครุภัณฑ์ก็ชำรุดเสียหาย

(๒) ปัญหาไฟฟ้าส่องสว่างโดยเฉพาะถนนที่มีความเสี่ยงต่อการเกิดอุบัติเหตุ

(๓) ปัญหาการคมนาคมและปัญหาน้ำท่วมถนน

(๔) ปัญหาประชาชนมีรายได้น้อย ขาดความรู้ความสามารถเกี่ยวกับการประกอบอาชีพ เพราะประชาชนส่วนใหญ่มีอาชีพเกษตรกรรม ทำนา ถ้ามีการส่งเสริมอาชีพก็สามารถสร้างงานสร้างรายได้ให้กับตนเองและชุมชน อีกทั้งยังช่วยลดปัญหาการว่างงานและการร่อนเร่ไปทำงานต่างจังหวัด โดยเฉพาะในเขตปริมณฑล

##### ๔.๔.๒ ข้อสังเกต ข้อเสนอแนะ ผลจากการพัฒนา

###### ข้อสังเกต

ในการประชาคมระดับหมู่บ้าน/ตำบลนั้น และจากคำร้องขอของประชาชนที่มาเขียนคำร้องขอความช่วยเหลือ สังเกตได้ว่า ปัญหาและความต้องการของประชาชนมากที่สุดก็คือ ด้านการพัฒนาโครงสร้างพื้นฐาน

(๑) การมีน้ำอุปโภค บริโภค ที่สะอาด ที่จำเป็นในการดำรงชีวิตประจำวัน

(๒) มีไฟฟ้าส่องสว่าง

(๓) มีการคมนาคมถนนที่ใช้ในการสัญจรที่สะดวก รวดเร็ว

(๔) มีความรู้เกี่ยวกับการประกอบอาชีพ สร้างงานสร้างรายได้ ซึ่งองค์การบริหารส่วนตำบลคอกช้างได้เล็งเห็นถึงความสำคัญในการแก้ปัญหาโดยตลอด ทั้งกองช่างก็ได้ติดตั้งและปรับปรุงซ่อมแซมอยู่ตลอดเวลา รวมถึงสำนักปลัดก็ได้จัดโครงการฝึกอบรมให้ความรู้แก่ประชาชนอย่างสม่ำเสมอทุกปี แต่บางโครงการก็ไม่สามารถดำเนินการได้ เนื่องจากงบประมาณไม่เพียงพอ ต้องรอปีงบประมาณถัดไป จึงทำให้เกิดความล่าช้าในการแก้ไขปัญหาได้

###### ข้อเสนอแนะ

จากปัญหาต่างๆ และขอเสนอแนะที่ ต้องการจะดำเนินการเพื่อตอบสนองความต้องการของประชาชน และหน่วยงานต่างๆ นั้น ควรนำมาเสนอผู้บริหารพิจารณาจัดลำดับความสำคัญของโครงการ กรณีโครงการที่ไม่สามารถดำเนินการได้ เกินศักยภาพก็จะได้ประสานแผนขอบรรจุเข้าแผนจังหวัดขอรับการสนับสนุนจากหน่วยงานอื่นๆ ต่อไป

###### ผลจากการพัฒนา

การพัฒนาขององค์การบริหารส่วนตำบลคอกช้างที่ผ่านมาพบว่าได้ดำเนินการแก้ไขปัญหาและตอบสนองความต้องการของประชาชนได้เป็นอย่างดี มีผลการประเมินอยู่ในเกณฑ์ที่ดี และประชาชนเกิดความพึงพอใจสูงสุด